

شركة مساهمة سعودية بموجب القرار الوزاري رقم (١٤٩١) بتاريخ ١٤٢٧/٠٥/٣٠هـ (الموافق ٢٠٠٦/٠٦/٢٦م)، تحمل سجل تجاري رقم ١٠١٠٠٧٠٩٤ وتاريخ ١٤٠٩/٠٦/٠١هـ (الموافق ١٩٨٩/٠١/٠٩م)

طرح (١٥,٢٤٥,٠٠٠) خمسة عشر مليون ومائتان وخمسة وأربعون ألف سهماً عادياً تمثل (٢٠٪) ثلاثون بالمائة من إجمالي أسهم الشركة للاكتتاب العام بسعر مقداره (٣٦) ريال سعودي للسهم الواحد (مع قيمة اسمية مدفوعة بالكامل مقدراها (١٠) عشرة ريالات للسهم الواحد)

فترة الاكتتاب تبدأ : من يوم الأربعاء ١٤٣٧/٠٧/٢٠هـ (الموافق ٢٠١٦/٠٤/٢٧م) إلى يوم الثلاثاء ١٤٣٧/٠٧/٢٦هـ (الموافق ٢٠١٦/٠٥/٢٠م)



شركة اليمامة للصناعات الحديدية
Al Yamamah Steel Industries Company

الشريعة (ب): المكتتبون الأفراد: ويشمل ذلك الأشخاص السعوديين الطبيعيين، بما في ذلك المرأة السعودية المطلقة أو الأرملة التي لها أولاد قصر من زوج غير سعودي، حيث يحق لها أن تكتتب باسماتها لصالحها؛ شريطة أن تقدم ما يثبت أنها مطلقة أو أرملة وما يثبت أمومتها لأولاد القصر. (يشار إليهم فيما بعد مجتمعين بالمكتتبين الأفراد، ومفردين بالمكتتب). وبعد لأغياً اكتتاب من مكتب باسم مطلقته، وإذا ثبت القيام بعملية من هذا النوع فيسطبق النظام بحق مقدم الطلب. وسيتم تخصيص (٥,٥٧٢,٥٠٠) أربعة ملايين وخمسمائة وثلاثة وسبعين ألف وخمسمائة سهماً من أسهم الاكتتاب كحد أقصى بما يعادل (٢٠٪) ثلاثين بالمائة من إجمالي أسهم المطروحة للاكتتاب للمكتتبين الأفراد. وفي حال عدم اكتتاب المكتتبين الأفراد بكامل عدد أسهم الاكتتاب المخصصة لهم، فيحق لمدير سجل الاكتتاب - بعد الحصول على موافقة الهيئة - تخفيض عدد الأسهم المخصصة للمكتتبين الأفراد لتناسب مع عدد الأسهم التي تم الاكتتاب فيها من قبل هؤلاء المكتتبين.

سيتم بيع أسهم الاكتتاب من قبل مساهمي الشركة الواردة أسماؤها في الصفحة (ج) «المساهمون البائعون» والذين كانوا يملكون مجتمعين قبل طرح أسهم الاكتتاب (٧١٠٠) مائة بالمائة من أسهم الشركة، وستكون ملكيتهم بعد اكتمال الاكتتاب (٧٠٪) سبعين بالمائة من رأس مال الشركة، وبالتالي سيحتفظون بحصة مسيطرة في الشركة. كما أن المساهمين الكبار في الشركة الذين يملكون ٥٪ أو أكثر من أسهمها هم المذكورة أسماؤهم ونسب ملكيتهم في رأس مال الشركة في القسم الفرعي ٤-٣-١ «المساهمون الكبار الذين يملكون ٥٪ أو أكثر من رأس المال» من هذه النشرة. وسيتم توزيع متحصلات الاكتتاب بعد خصم تكاليف الاكتتاب (صافي المتحصلات) على المساهمين البائعين بحسب ملكية كل منهم للأسهم المطروحة للاكتتاب، ولن تستلم الشركة أي مبلغ من متحصلات الطرح. وقد تم التمهيد بتغطية كامل أسهم الشركة من قبل شركة الرياض المالية (فضلاً راجع القسم رقم ١٢ «التمهيد بتغطية الاكتتاب» من هذه النشرة). يحظر على الأشخاص الذين تظهر ملكيتهم في الشركة في هذه النشرة التصرف في أسهمهم لمدة (١٨) ثمانية عشر شهراً من تاريخ بدء تداول أسهم الشركة في السوق المالية السعودية (ويشار إليها فيما بعد بالسوق المالية)، ولا يجوز لهم التصرف في أسهمهم بعد انتهاء هذه الفترة إلا بعد الحصول على موافقة الهيئة المسبقة (وللمزيد من التفاصيل عن مساهمي الشركة، فضلاً راجع الصفحة (ج) من هذه النشرة).

تبدأ فترة الاكتتاب في يوم الأربعاء ١٤٣٧/٠٧/٢٠هـ (الموافق ٢٠١٦/٠٤/٢٧م) وتستمر لمدة (٧) سبعة أيام شاملة آخر يوم للاكتتاب وهو نهاية يوم الثلاثاء ١٤٣٧/٠٧/٢٦هـ (الموافق ٢٠١٦/٠٥/٢٠م) «فترة الاكتتاب». بحيث يمكن تقديم طلبات الاكتتاب في أسهم الاكتتاب لدى أي من فروع الجهات المخولة باستلام طلبات الاكتتاب «الجهات المستلمة» والمذكورة في الصفحات (و) و (ز) من هذه النشرة خلال فترة الاكتتاب. ويمكن للمكتتبين من المؤسسات المكتتب في أسهم الاكتتاب من خلال مدير سجل اكتتاب المؤسسات خلال بناء سجل الأوامر التي تتم قبل طرح الأسهم على المكتتبين الأفراد.

يجب على المكتتبين الأفراد الاكتتاب بعدد (١٠) عشرة أسهم كحد أدنى. علماً بأن الحد الأقصى للاكتتاب لكل مكتتب هو (٢٥٠,٠٠٠) مائتين وخمسين ألف سهم، وما يتبقى من أسهم الاكتتاب - إن وجد - سيتم تخصيصه على أساس تناسبي بناءً على نسبة ما طلبه كل مكتتب إلى إجمالي الأسهم المطلوب للاكتتاب فيها، وإذا تجاوز عدد المكتتبين الأفراد (٤٥٧,٢٣٠) أربعمئة وسبعة وخمسين ألف وثلاثمائة وخمسين مكتب، فإن الشركة لا تضمن الحد الأدنى للتخصيص، وسيتم التخصيص بالتساوي على عدد المكتتبين. وفي حال تجاوز عدد المكتتبين الأفراد (٤,٥٧٢,٥٠٠) أربعة ملايين وخمسمائة وثلاثة وسبعين ألف وخمسمائة مكتب، فسوف يتم التخصيص وفق ما يقترحه المصدر والمستشار المالي، وسوف يتم إعادة فائض الاكتتاب (إن وجد) إلى المكتتبين دون أي عمولات أو استقطاعات من الجهات المستلمة، وسوف يتم الإعلان عن عملية التخصيص النهائي ورد الفائض في موعد أقصاه يوم الثلاثاء ١٤٣٧/٠٨/٠٢هـ (الموافق ٢٠١٦/٠٥/١٠م) (فضلاً راجع القسم رقم ١٦ «أحكام وشروط الاكتتاب» من هذه النشرة).

إن أسهم الشركة أسهم عادية من فئة واحدة تضم أسهم المساهمين البائعين وأسهم المكتتب، ولا يعطى أي مساهم أي حقوق تفضيلية، حيث يعطى كل سهم مامله الحق في صوت واحد، ويحق لكل مساهم «المساهم» يملك (٢٠) عشرين سهماً على الأقل حضور اجتماعات الجمعية العامة للمساهمين «الجمعية العامة» والتصويت فيها، وتستحق أسهم المكتتب أي أرباح تلقها الشركة اعتباراً من تاريخ نشرة الإصدار وفي السنوات المالية التي تليها (فضلاً راجع القسم رقم ٧ «سياسة توزيع الأرباح» من هذه النشرة).

لم يسبق تداول أسهم الشركة في أي سوق داخل المملكة أو خارجها قبل طرحها للاكتتاب العام، وقد تقدمت الشركة بطلب لهيئة السوق المالية في المملكة العربية السعودية لتسجيل أسهمها في السوق المالية السعودية (تداول) وتم تقديم كافة المستندات المؤيدة التي طلبتها الهيئة وقد تم الوفاء بالمتطلبات كاملة والحصول على جميع الموافقات المتعلقة بهذه النشرة، وقد تم الحصول على جميع الموافقات الرسمية اللازمة لعملية طرح الأسهم، ومن المتوقع أن يبدأ تداول الأسهم في السوق المالية السعودية في وقت قريب بعد الانتهاء من عملية تخصيص الأسهم والانتهاء من جميع المتطلبات النظامية ذات العلاقة (فضلاً راجع الصفحة (ك) «تواريخ مهمة للمكتتبين وإجراءات الاكتتاب» وأسهم المكتتبين الأفراد غير السعوديين المقيمين في المملكة العربية السعودية إقامة نظامية والشركات والبنوك وصناديق الاستثمار السعودية الخليجية والخليجية بالتداول في أسهم الشركة. كما يحق لغير السعوديين المقيمين خارج المملكة والمؤسسات المسجلة خارج المملكة «المستثمرين الأجانب» بالاستثمار بشكل غير مباشر للحصول على المنفعة الاقتصادية في أسهم الشركة عن طريق اتفاقيات المبادلة (فضلاً راجع القسم رقم ١ «التعريفات والمصطلحات» من هذه النشرة) من خلال أحد الأشخاص المرخص لهم من قبل الهيئة. وسيكون بإمكان المستثمر الأجنبي المؤهل والعمل بموجب الموافقات عليه التداول في أسهم الشركة حسب القواعد المنظمة لاستثمار المؤسسات المالية الأجنبية المؤهلة في الأسهم المدرجة. يجب على الراغبين في الاكتتاب في أسهم الشركة قراءة ودراسة قسم «إشعار مهم» والقسم رقم ٢ «عوامل المخاطرة، الواردين في هذه النشرة بدقة قبل اتخاذهم قراراً بالاستثمار في أسهم الاكتتاب.

تأسست شركة اليمامة للصناعات الحديدية «الشركة» كشركة ذات مسؤولية محدودة في مدينة الرياض في ١٤٠٩/٠٦/٠١هـ (الموافق ١٩٨٩/٠١/٠٩م) بموجب السجل التجاري رقم (١٠١٠٠٧٠٩٤) ورأس مال قدره (٥,١٠٠,٠٠٠) خمسة مليون ومائة ألف ريال سعودي، وتم تحويل الكيان القانوني للشركة من شركة ذات مسؤولية محدودة إلى شركة مساهمة بموجب القرار الوزاري رقم (١٤٩١) الصادر بتاريخ ١٤٢٧/٠٥/٣٠هـ (الموافق ٢٠٠٦/٠٦/٢٦م). وقد تم زيادة رأس مال الشركة عدة مرات منذ تأسيسها، حيث تمت أول زيادة رأس مال وفقاً لقرار الشركاء الكليث لدى كاتب العدل بتاريخ ١٤١٢/٠٥/٢٣هـ (الموافق ١٩٩٢/١١/١٨م) (١٥,٠٠٠,٠٠٠) خمسة عشر مليون ريال سعودي مقسم إلى (١٥٠,٠٠٠) مائة وخمسين ألف حصة نقدية متساوية القيمة، قيمة كل حصة (١٠٠) مائة ريال سعودي للحصة الواحدة، وتم استيفاء الزيادة والبالغ مقدارها (٩,٩٠٠,٠٠٠) تسعة ملايين وتسعمائة ألف ريال سعودي عن طريق تحويل رأس مال الشركة عدة مرات منذ تأسيسها، حيث تمت أول زيادة رأس مال وفقاً لقرار الشركاء الكليث لدى كاتب العدل بتاريخ ١٤١٢/٠٥/٢٣هـ (الموافق ١٩٩٢/١١/١٨م) (١٥,٠٠٠,٠٠٠) خمسة عشر مليون ريال سعودي مقسم إلى (١٥٠,٠٠٠) مائة وخمسين ألف حصة نقدية متساوية القيمة، قيمة كل حصة (١٠٠) مائة ريال سعودي للحصة الواحدة، وتم استيفاء الزيادة والبالغ مقدارها (٩,٩٠٠,٠٠٠) تسعة ملايين وتسعمائة ألف ريال سعودي عن طريق تحويل مبلغ (٩,٩٠٠,٠٠٠) تسعة ملايين وتسعمائة ألف ريال سعودي من حسابات الشركاء التجارية. وبتاريخ ١٤١٤/٠٧/١٩هـ (الموافق ١٩٩٤/٠١/١٠م) تمت زيادة رأس المال مرة أخرى إلى (٣٥,٠٠٠,٠٠٠) خمسة وثلاثين مليون ريال سعودي مقسم إلى (٣٥٠,٠٠٠) ثلاثمائة وخمسين ألف حصة نقدية متساوية القيمة، تبلغ قيمة الحصة الواحدة منها (١٠٠) مائة ألف ريال سعودي، وتم استيفاء الزيادة والبالغ مقدارها (٣٠,٠٠٠,٠٠٠) عشرين مليون ريال سعودي عن طريق تحويل مبلغ (٢٠,٠٠٠,٠٠٠) عشرين مليون ريال سعودي من حساب الأرباح المحيطة والأرباح المبقاة للشركة بمقدار (١٥,٠٠٠,٠٠٠) خمسة عشر مليون ريال سعودي ورسملة قرض الشركاء بمقدار (٥,٠٠٠,٠٠٠) خمسة ملايين ريال سعودي. وبتاريخ ١٤٢٤/١١/٠٩هـ (الموافق ٢٠٠٤/١١/٠١م) تمت زيادة رأس المال مرة أخرى إلى (٧٠,٠٠٠,٠٠٠) سبعين مليون ريال سعودي مقسم إلى (١,٤٠٠,٠٠٠) مليون وأربعمئة ألف حصة نقدية متساوية القيمة مع تخفيض قيمة كل حصة إلى (٥٠) خمسين ريال سعودي للحصة الواحدة، وتم استيفاء الزيادة والبالغ مقدارها (٣٥,٠٠٠,٠٠٠) خمسة وثلاثون مليون ريال سعودي من حساب الاحتياطي النظامي بمقدار (١٧,٥٠٠,٠٠٠) سبعة عشر مليون وخمسمائة ألف ريال سعودي وحساب رصيد الأرباح المبقاة بمقدار (١٧,٥٠٠,٠٠٠) سبعة عشر مليون وخمسمائة ألف ريال (الموافق ٢٠١٧/٠٦/١٧م) وافق الشركاء على تحويل الشركة إلى شركة مساهمة مقفلة بموجب قرار الجمعية التأسيسية للتحويل وزيادة رأس مال الشركة إلى (٢٠٠,٠٠٠,٠٠٠) مائتا مليون ريال سعودي مقسم إلى (٢٠,٠٠٠,٠٠٠) عشرين مليون سهم قيمة كل سهم (١٠) عشر ريالات سعودية، حيث تم تقييم الشركة عن طريق احتساب متوسط كل من (أ) التكلفة التاريخية المعدلة للأسسول الثابتة المعاد تقدير قيمتها و(ب) القيمة المرجحة للعوائد المستقبلية التقديرية للشركة وقد نتج عن هذا التقييم رسملة مبلغ (٨٥,٠٧٠,٩٠٣) خمسة وثمانون مليون وسبعمئة وتسع آلاف وخمسمائة وثلاثة وتسعين ريال سعودي، بالإضافة إلى رسملة رصيد الأرباح المبقاة بمقدار (٢٩,٢٩٠,٥٩٧) تسعة وثلاثين مليون ومائتين وتسعين ألف وخمسمائة وسبعة وستين ريال سعودي، ووضوح مبلغ نقدي قدره (٥,٠٠٠,٠٠٠) خمسة مليون ريال سعودي سددت قدياً من قبل الشركاء، وقد تم الحصول على موافقة وزارة التجارة والصناعة على ذلك آنذاك. وبتاريخ ١٤٢٨/٠٨/٢٦هـ (الموافق ٢٠٠٧/٠٩/٠٨م) لاحقاً تحولت الشركة إلى شركة مساهمة، وافقت الجمعية العامة غير العادية للشركة على زيادة رأس مال الشركة إلى (٣٠٠,٠٠٠,٠٠٠) ثلاثمائة مليون ريال سعودي مقسم إلى (٣,٠٠٠,٠٠٠) ثلاثين مليون ريال سعودي من حساب الأرباح المبقاة بمقدار (٩٤,٦٨٨,٥٣٣) أربعة وتسعين مليون وتسعمائة وثمانية وثلاثين ألف وخمسمائة وتسعة وستين ريال سعودي ومن الاحتياطي النظامي بمقدار (٤٦٧,٣١١,٥٦٧) خمسة ملايين وثلاثمائة وأحد عشر ألف وأربعمئة وسبعة وستين ريال سعودي. وبتاريخ ١٤٢٩/٠٩/١٠هـ (الموافق ٢٠٠٨/٠٩/١٠م) وافقت الجمعية العامة غير العادية للشركة على زيادة رأس مال الشركة مرة أخرى إلى (٤٠٠,٠٠٠,٠٠٠) أربعمئة مليون ريال سعودي مقسم إلى (٤,٠٠٠,٠٠٠) أربعين مليون سهم عادي مدفوعة بالكامل بقيمة اسمية (١٠) عشرة ريالات سعودية للسهم الواحد، وتم استيفاء الزيادة والبالغ مقدارها (١٠٠,٠٠٠,٠٠٠) مائة مليون ريال سعودي كالتالي: (١) رسملة مبلغ (٩٦,٦١١,٨١١) ستة وتسعين مليون وخمسمائة وواحد وستين ألف وثمانمائة وأحد عشر ريال سعودي من رصيد الأرباح المبقاة، و(٢) رسملة (٣,٤٢٨,١٨٩) ثلاثة ملايين وأربعمئة وثمانية وثلاثين ألف ومائة وتسعة وثمانين ريال سعودي من حساب الاحتياطي النظامي، وأخيراً، وافقت الجمعية العامة غير العادية بتاريخ ١٤٣٠/١١/٢٨هـ (الموافق ٢٠٠٩/١١/١٦م) على زيادة رأس مال الشركة ليصبح (٥٠٨,٠٠٠,٠٠٠) خمسةمئة وثمانية ملايين ريال سعودي مقسم إلى (٥,٠٨٠,٠٠٠) خمسين مليون وثمانمائة ألف سهم مدفوع بالكامل بقيمة اسمية قدرها (١٠) عشرة ريالات للسهم الواحد «الأسهم» وتم استيفاء الزيادة والبالغ مقدارها (١٠٨,٠٠٠,٠٠٠) مائة وثمانية ملايين ريال بتحويل كامل القرض الذي سبق أن قدمه المساهمون للشركة كدعم لمركزها المالي والبالغ مقداره (١٠٨,٠٠٠,٠٠٠) مائة وثمانية ملايين ريال سعودي.

سيكون الطرح الأولي للاكتتاب في أسهم الشركة «الاكتتاب» لعدد (١٥,٢٤٥,٠٠٠) خمسة عشر مليون ومائتان وخمسة وأربعون ألف سهم «أسهم الاكتتاب» وكل منها «سهم اكتتاب» وقيمة اسمية قدرها (١٠) عشرة ريالات للسهم الواحد، وسيكون سعر الاكتتاب (٣٦) ريال سعودي، وتمثل أسهم الاكتتاب بجمعها (٢٠٪) ثلاثون بالمائة من رأس المال المسددة للشركة، ويقصر الاكتتاب على الشرائح التالية:

الشريعة (أ): المؤسسات المكتبة: وتشمل هذه الشريعة مجموعة من المؤسسات من ضمنها صناديق استثمار (ويشار إليها مجتمعياً بالمؤسسات المكتبة) (فضلاً راجع القسم رقم ١ «التعريفات والمصطلحات»). ويبلغ عدد الأسهم التي سيتم تخصيصها للمؤسسات المكتبة (١٥,٢٤٥,٠٠٠) خمسة عشر مليون ومائتان وخمسة وأربعون ألف سهم تمثل (١٠٪) مائة بالمائة من أسهم الاكتتاب، علماً بأنه في حال قيام المكتتبين الأفراد (المعرفين بالشريعة (ب) أدناه) بالاكتتاب في الأسهم المطروحة للاكتتاب، يحق لمدير سجل الاكتتاب للمؤسسات، بعد الحصول على موافقة هيئة السوق المالية في المملكة العربية السعودية «الهيئة»، تخفيض عدد الأسهم المخصصة للمؤسسات المكتبة حتى (١٠,٦٧١,٥٠٠) عشرة ملايين وتسعمائة وواحد وسبعين ألف وخمسمائة سهماً تمثل (٧٠٪) سبعين بالمائة من إجمالي أسهم الاكتتاب. وسيتم تخصيص نسبة (٩٠٪) تسعين بالمائة من الأسهم المخصصة لهذه الشريعة لصناديق الاستثمار، على أن تكون هذه النسبة قابلة للتعديل في حال عدم اكتتاب المؤسسات الأخرى بكامل النسبة المتبقية (أي ما يعادل (١٠) عشرة بالمائة) أو في حال عدم اكتتاب صناديق الاستثمار بكامل النسبة المخصصة لهم (أي ما يعادل (٩٠٪) تسعين بالمائة).

المستشار المالي وحيدير سجل اكتتاب المؤسسات وحيدير الاكتتاب وتمتعده التفطية

الرياض المالية
riyad capital

الجهات المستلمة



تحتوي نشرة الإصدار هذه على معلومات قدمت بحسب متطلبات قواعد التسجيل والإدراج الصادرة عن هيئة السوق المالية بالمملكة العربية السعودية (ويشار إليها بالهيئة). ويتحمل أعضاء مجلس الإدارة الذين تظهر أسماؤهم على الصفحات (ج) و (د) مجتمعين ومفردين كامل المسؤولية عن دقة المعلومات الواردة في نشرة الإصدار هذه، ويؤكدون بحسب علمهم واعتقادهم، بعد إجراء جميع الدراسات الممكنة وإلى الحد المعقول، أنه لا توجد أي وقائع أخرى يمكن أن يؤدي عدم تضمينها للنشرة إلى جعل أي إعادة واردة فيها مضللة. ولا تتحمل الهيئة وشركة السوق المالية السعودية (تداول) أي مسؤولية عن محتويات هذه النشرة، ولا تعطين أي تأكيدات تتعلق بدقتها أو اكتمالها، وتخليان نفسيهما صراحة من أي مسؤولية مهما كانت عن أي خسارة تنتج عما ورد في هذه النشرة أو عن الاعتماد على أي جزء منها.



شركة اليمامة للصناعات الحديدية
Al Yamamah Steel Industries Company



نشرة إصدار

شركة اليمامة للصناعات الحديدية

إشعار مهم

تقدم هذه النشرة معلومات تفصيلية كاملة عن الشركة وأسهم الاكتتاب. وعند تقديم طلب الاكتتاب في أسهم الاكتتاب، سوف تتم معاملة المكتتبين على أساس أن طلباتهم تستند فقط إلى المعلومات التي تحتويها هذه النشرة والتي يمكن الحصول على نسخ منها من الجهات المستلمة أو من خلال زيارة الموقع الإلكتروني للشركة (www.yamsteel.com) أو موقع هيئة السوق المالية (www.cma.org.sa) أو موقع مدير الاكتتاب (www.riyadcapital.com).

وقد قامت الشركة بتعيين شركة الرياض المالية كمستشار مالي للاكتتاب ("المستشار المالي") ومديراً للاكتتاب ("مدير الاكتتاب") ومدير سجل اكتتاب المؤسسات ("مدير سجل اكتتاب المؤسسات") ومتعهداً لتغطية الاكتتاب ("متعهد التغطية") فيما يتعلق بالأسهم المطروحة للاكتتاب الموضحة في هذه النشرة.

تحتوي نشرة الإصدار هذه على معلومات تم تقديمها وفقاً لمتطلبات قواعد التسجيل والإدراج الصادرة عن الهيئة، ويتحمل أعضاء مجلس إدارة الشركة الذين تظهر أسماؤهم في الصفحات (ج) و(د) من هذه النشرة، مجتمعين ومنفردين كامل المسؤولية عن صحة المعلومات الواردة في هذه النشرة، ويؤكدون بحسب علمهم واعتقادهم، بعد إجراء جميع الدراسات الممكنة وإلى الحد المعقول، أنه لا توجد أي وقائع أخرى يمكن أن يؤدي عدم تضمينها في نشرة الإصدار إلى جعل أي إفادة واردة فيها مضللة.

وعلى الرغم من أن الشركة قد قامت بكافة التحريات المعقولة للتأكد من صحة المعلومات التي تضمنتها هذه النشرة في تاريخ إصدارها، إلا أن جزءاً كبيراً من المعلومات الواردة عن السوق والقطاع تم الحصول عليها من مصادر خارجية، ومع أنه لا يوجد لدى الشركة أو أي من المساهمين البائعين أو أعضاء مجلس الإدارة أو أي من المستشارين الواردة أسماؤهم في الصفحة (هـ) من هذه النشرة، أي سبب للاعتقاد بأن المعلومات الواردة عن السوق والقطاع تعتبر غير دقيقة في جوهرها إلا أنه لم يتم التحقق من هذه المعلومات بشكل مستقل، وبالتالي لا يمكن تقديم أي التزام أو إفادة فيما يتعلق بدقتها أو اكتمالها.

إن المعلومات التي تضمنتها هذه النشرة في تاريخ إصدارها عرضة للتغيير، وعلى وجه الخصوص يمكن أن يتأثر الوضع المالي للشركة وقيمة الأسهم بشكل سلبي بالتطورات المستقبلية المتعلقة بعوامل التضخم ومعدلات الفائدة والضرائب أو أي عوامل اقتصادية أو سياسية أخرى خارجة عن نطاق سيطرة الشركة (فضلاً راجع القسم رقم ٢ "عوامل المخاطرة" من هذه النشرة). ولا يجب اعتبار أو تفسير أو الاعتماد بأي شكل على تحرير هذه النشرة ولا على أي اتصالات شفوية أو كتابية أو مطبوعة فيما يتعلق بأسهم الاكتتاب أو تفسيرها كوعد أو بيان فيما يتعلق بالأرباح أو النتائج أو الأحداث المستقبلية.

لا يجوز اعتبار هذه النشرة بمثابة توصية من الشركة أو المساهمين البائعين أو أي من مستشاريهم بالمشاركة في عملية الاكتتاب. وتعتبر المعلومات الموجودة في هذه النشرة ذات طبيعة عامة، وقد تم إعدادها دون الأخذ بعين الاعتبار الأهداف الاستثمارية الفردية أو الوضع المالي أو الاحتياجات الاستثمارية الخاصة، ويتحمل كل مستلم لهذه النشرة قبل اتخاذ قراره بالاستثمار مسؤولية الحصول على استشارة مهنية مستقلة بخصوص الاكتتاب لتقييم مدى ملاءمة فرصة الاستثمار والمعلومات المدرجة في هذه النشرة للأهداف والأوضاع والاحتياجات المالية الخاصة به.

ويقتصر الاكتتاب في الأسهم على الشريحة (أ) المؤسسات المكتتبه؛ وتشمل هذه الشريحة عدداً من المؤسسات بما فيها صناديق الاستثمار، والشريحة (ب) الأفراد المكتتبون؛ وتشمل الأشخاص السعوديين الطبيعيين، بما في ذلك المرأة السعودية المطلقة أو الأرملة التي لها أولاد قصر من زوج غير سعودي، حيث يحق لها أن تكتتب بأسماؤهم لصالحها؛ شريطة أن تقدم ما يثبت أنها مطلقة أو أرملة وما يثبت أمومتها للأولاد القصر. ويعد لاغياً اكتتاب من اكتتب باسم طليقته، وإذا ثبت عليه قيامه بذلك فسيطبق النظام بحقه.

كما يحظر توزيع هذه النشرة أو بيع أسهم الاكتتاب لأي شخص في أي دولة أخرى غير المملكة العربية السعودية. ويطلب كلاً من الشركة والمساهمون البائعون والمستشار المالي من متلقي هذه النشرة الاطلاع على كافة القيود النظامية التي تتعلق بطرح أو بيع أسهم الاكتتاب ومراعاة التقيد بها.

المعلومات عن القطاع والسوق

تم الحصول على البيانات والمعلومات المتعلقة بقطاع الصناعات الحديدية والمعلومات الأخرى المتعلقة بالسوق الواردة في هذه النشرة في الأساس من الدراسة السوقية التي قدمت من قبل مستشار السوق شركة إيراس وبشكل حصري لصالح الشركة، مع الاعتماد في أجزاء من معلومات السوق على بعض التقارير المنشورة من قبل جهات أخرى. هذا وتعتقد الشركة بأن المعلومات والبيانات الواردة في دراسة السوق قد تم الحصول عليها من مصادر موثوقة، إلا أنه لم يتم التحقق من صحة المعلومات والبيانات بشكل مستقل وبالتالي لا يمكنهم إعطاء بيان واضح بشأن صحتها أو اكتمالها.

هذا وقد اشتملت مصادر المعلومات عن القطاع والسوق بشكل رئيسي على ما يلي:

شركة إيراس

المملكة المتحدة

ريجن هاوس ١٢٤ شارع فنشلي، لندن NW3 5JS

هاتف: +٤٤٢ ٠٣ ٢٨٧٢٥٣٥

فاكس: +١ -٨١٨-٨٧٤-٣١٢٩

الموقع الإلكتروني: www.erasconsulting.eu

وهي شركة استشارية مستقلة تعمل في مجال الاستشارات المهنية وإعداد البحوث العلمية وتصميم وتنفيذ المسوحات الميدانية وإجراء دراسات الجدوى الاقتصادية للمستثمرين، وذلك من خلال فريق عمل متكامل يضم نخبة مختارة من الكفاءات المتخصصة، ولا تملك هي ولا أي من شركاتها التابعة ولا مساهمها أو أعضاء مجلس إدارتها ولا أي من أقربائهم أي حصة أو مصلحة كانت في الشركة، وقد أعطت شركة إيراس موافقتها الخطية على استخدام بيانات الدراسة السوقية بالشكل والطريقة الواردة في هذه النشرة، ولم تسحب تلك الموافقة حتى تاريخ هذه النشرة.

المعلومات المالية

تم إعداد القوائم المالية الموحدة المراجعة للشركة والقوائم المالية المراجعة للشركة التابعة عن السنوات المالية المنتهية في ٣٠ سبتمبر ٢٠١٣م و٢٠١٤م و٢٠١٥م والإيضاحات المرفقة بها، وفقاً لمعايير المحاسبة الصادرة عن الهيئة السعودية للمحاسبين القانونيين (SOCPA)، وقد تم مراجعة القوائم المالية الموحدة عن السنوات المنتهية في ٣٠ سبتمبر ٢٠١٣م و٢٠١٤م و٢٠١٥م من قبل المحاسب القانوني كي بي إم جي الفوزان والسدحان ("المحاسب القانوني") والمرفق نسخة منها في القسم رقم ١٩ "تقرير المحاسب القانوني" من هذه النشرة، وتشر الشركة قوائمها المالية بالريال السعودي، إن بعض المعلومات المالية والإحصائية التي تحتوي عليها هذه النشرة تم تقريبها من خلال جبرها إلى أقرب عدد صحيح، وعليه فإنه في حال تم جمع الأرقام الواردة في الجداول، قد لا يتوافق مجموعها مع ما تم ذكره في النشرة.

التوقعات والإفادات المستقبلية

تم إعداد التوقعات الواردة في هذه النشرة على أساس افتراضات محددة ومعلمة. وقد تختلف ظروف التشغيل المستقبلية عن الافتراضات المستخدمة، وبالتالي فإنه لا يوجد ضمان أو تعهد فيما يتعلق بدقة أو اكتمال أي من هذه التوقعات أو التقديرات.

وتمثل بعض التوقعات البيانات الواردة في هذه النشرة "إفادات مستقبلية" ويمكن بشكل عام تحديد تلك الإفادات المستقبلية من خلال استخدامها لبعض الكلمات مثل "يخطط"، "يعتزم"، "ينوي"، "يقدر"، "يعتقد"، "يتوقع"، "من المتوقع"، "يمكن"، "من الممكن"، "يحتمل"، "من المحتمل"، "سوف"، "قد"، "والصيغ النافية لها وغيرها من المبررات المقاربة لها أو المشابهة لها في المعنى. وتعكس هذه الإفادات وجهات النظر الحالية للشركة بخصوص أحداث مستقبلية، لكنها لا تشكل ضماناً أو تأكيداً لأي أداء فعلي مستقبلي للشركة، إذ أن هناك العديد من العوامل التي قد تؤثر على الأداء الفعلي للشركة وإنجازاتها أو نتائجها وتؤدي إلى اختلافها بشكل جوهري عما تضمنته هذه الإفادات صراحةً أو ضمناً. وقد تم استعراض أهم المخاطر والعوامل التي يمكن أن تؤدي مثل هذا الأثر بصورة أكثر تفصيلاً في أقسام أخرى من هذه النشرة (فضلاً راجع القسم رقم ٢ "عوامل المخاطرة" من هذه النشرة). وفيما لو تحقق واحد أو أكثر من هذه العوامل، أو لو ثبت عدم صحة أو عدم دقة أي من التوقعات أو التقديرات الواردة في هذه النشرة، فقد تختلف النتائج الفعلية للشركة بشكل جوهري عن تلك المذكورة في هذه النشرة.

ومراعياً لمتطلبات قواعد التسجيل، ستقوم الشركة بتقديم نشرة إصدار تكميلية إلى الهيئة في حال علمت في أي وقت بعد اعتماد هذه النشرة من قبل الهيئة وقبل قبول تسجيل أسهمها في السوق المالية السعودية (تداول) بأن (١) تغيراً مهماً قد حدث في أي من المعلومات الأساسية الجوهرية الواردة في هذه النشرة أو أي من المستندات المطلوبة بموجب قواعد التسجيل والإدراج، أو (٢) ظهور مسائل إضافية مهمة كان يجب تضمينها في هذه النشرة. وباستثناء هاتين الحالتين، فإن الشركة لا تعزم تحديث أو تعديل أي معلومات متعلقة بالسوق أو الإفادات المستقبلية التي تتضمنها هذه النشرة، سواءً كان ذلك نتيجة معلومات جديدة أو حوادث مستقبلية أو غير ذلك. ونتيجة لهذه المخاطر والأمور غير المؤكدة والتقديرية، فإن الأحداث والظروف والتوقعات المستقبلية التي تتناولها هذه النشرة قد لا تحدث على النحو الذي تتوقعه الشركة وقد لا تحدث مطلقاً. وعليه، يتعين على المستثمرين المحتملين فحص جميع الإفادات المستقبلية في ضوء هذه الإيضاحات مع عدم الاعتماد على الإفادات المستقبلية بشكل أساسي. للاطلاع على تفسير بعض العبارات والاختصارات الواردة في هذه النشرة فضلاً راجع القسم رقم ١ "التعريفات والمصطلحات" من هذه النشرة.

دليل الشركة

أعضاء مجلس الإدارة*

جدول ١: أعضاء مجلس الإدارة

تاريخ العضوية***	نسبة الملكية غير المباشرة		نسبة الملكية المباشرة**		صفة العضوية	العمر	الجنسية	المنصب	الاسم
	بعد الاككتاب	قبل الاككتاب	بعد الاككتاب	قبل الاككتاب					
١٤٣٥/٠٨/٢٨ هـ (الموافق ٢٠١٤/٠٦/٢٦ م)	١٦,٦%	٨٠,٨%	-	-	غير تنفيذي/غير مستقل	٦٧	سعودي	رئيس مجلس الإدارة	١- سعد إبراهيم المعجل
١٤٣٥/٠٨/٢٨ هـ (الموافق ٢٠١٤/٠٦/٢٦ م)	-	-	-	-	غير تنفيذي/غير مستقل	٥٢	سعودي	عضو مجلس الإدارة	٢- رائد إبراهيم المديهي
١٤٣٥/٠٨/٢٨ هـ (الموافق ٢٠١٤/٠٦/٢٦ م)	-	-	٣,٣٨%	٨٤,٨%	غير تنفيذي/غير مستقل	٧٢	سعودي	عضو مجلس الإدارة	٣- مهنا عبدالله المهنا
١٤٣٥/٠٨/٢٨ هـ (الموافق ٢٠١٤/٠٦/٢٦ م)	-	-	-	-	غير تنفيذي/غير مستقل	٤٨	سعودي	عضو مجلس الإدارة	٤- علي صالح الدخيل
١٤٣٥/٠٨/٢٨ هـ (الموافق ٢٠١٤/٠٦/٢٦ م)	-	-	-	-	غير تنفيذي/غير مستقل	٥٠	قطري	عضو مجلس الإدارة	٥- محمد بن أحمد السعدي****
١٤٣٦/٠٢/٢٤ هـ (الموافق ٢٠١٤/١٢/١٦ م)	-	-	-	-	غير تنفيذي/غير مستقل	٣٩	سعودي	عضو مجلس الإدارة	٦- محمد عبدالله القويز****
-	-	-	-	-	غير تنفيذي/غير مستقل	-	-	عضو مجلس الإدارة	٧- شاغر*

المصدر: الشركة

* يتألف مجلس إدارة الشركة من (٧) سبعة أعضاء، وتم تعيين (٦) ستة أعضاء منهم مع شغور عضوية العضو السابع حالياً. وتماشياً مع متطلبات المادة (١٢) من لائحة حوكمة الشركات، سوف تقوم الشركة بتعيين العضو السابع ليصبح عدد الأعضاء المعينين (٧) سبعة أعضاء، وسوف تقوم الشركة بفتح باب الترشيح والتصويت على العضو السابع الجديد والذي سيكون عضواً غير تنفيذي ومستقل في اجتماع الجمعية العامة العادية الذي سيتم عقده خلال مدة لا تزيد عن (٦) ستة أشهر بعد الانتهاء من عملية الاككتاب، ووفقاً لمتطلبات نظام الشركات الحالي، فسوف يقوم عضو مجلس الإدارة الذي سيتم تعيينه بعد الانتهاء من عملية الاككتاب بتملك أسهم ضمان العضوية من الأسهم المتداولة في السوق.

** لا تشمل نسب الملكية أسهم ضمان عضوية أعضاء مجلس الإدارة، علماً بأن أعضاء مجلس الإدارة الحاليين (باستثناء محمد أحمد السعدي ومحمد عبدالله القويز) يمتلكون أسهماً بقيمة (١٠,٠٠٠) عشرة آلاف ريال سعودي ("أسهم ضمان العضوية") وذلك بموجب النظام الأساسي للشركة وأحكام نظام الشركات الحالي.

*** التواريخ المذكورة في هذا الجدول هي تواريخ التعيين في المناصب الحالية، وتوضح السيرة الذاتية لأعضاء مجلس الإدارة تاريخ بداية تعيين كل منهم في مجلس الإدارة (فضلاً راجع القسم رقم ٥-٣ "السيرة الذاتية" من هذه النشرة).

**** وفقاً لمتطلبات نظام الشركات الحالي، فسوف يقوم كل من محمد بن أحمد السعدي ومحمد عبدالله القويز والعضو السابع الجديد المعين بعد الاككتاب بتملك أسهم ضمان العضوية من الأسهم المتداولة في السوق المالية (تداول) بعد إتمام عملية الاككتاب، حيث تم إضافة (٥,٠٠٠) خمسة آلاف سهماً إلى أسهم الاككتاب بما يفوق الـ (١٥,٢٤٠,٠٠٠) خمسة عشر مليون ومائتان وأربعون ألف سهم التي تمثل نسبة (٣٠%) من الأسهم المخصصة للجمهور بقرض قيامهم بتملك (٢,٠٠٠) سهماً كأسهم ضمان عضوية.

عنوان الشركة المسجل



شركة اليمامة للصناعات الحديدية

Al Yamamah Steel Industries Company

شركة اليمامة للصناعات الحديدية

شارع الستين

مبنى العقارية الجديد - البرج الرابع - الدور الخامس

ص.ب. ٥٥٣٠٣ الرياض ١١٥٨٣

المملكة العربية السعودية

هاتف: ٩٦٦ ١١ ٤٧٨١٤٦٥

فاكس: ٩٦٦ ١١ ٤٧٩١٤٣

الموقع الإلكتروني: www.yamsteel.com

البريد الإلكتروني: ys@yamsteel.com

ممثل الشركة	سكرتير مجلس الإدارة
رائد إبراهيم المديهي	يوسف سعيد بازيد
عضو مجلس الإدارة	العنوان: ص.ب. ٥٥٣٠٣ الرياض ١١٥٨٣
العنوان: ص.ب. ١٦١٩٧ جدة ٢١٤٦٤	المملكة العربية السعودية
هاتف: ٩٦٦ ١٢ ٢٢٣٨٨٠٠	هاتف: ٩٦٦ ١٢ ٦٠٨١٤٦٢
فاكس: ٩٦٦ ١٢ ٢٢٣٨٨٣٢	فاكس: ٩٦٦ ١٢ ٦٠٨١٤٨٩
الموقع الإلكتروني: www.yamsteel.com	الموقع الإلكتروني: www.yamsteel.com
البريد الإلكتروني: raed@mbm.com.sa	البريد الإلكتروني: ybazaid@yamsteel.com



السوق المالية السعودية (تداول)
العنوان: أبراج التعاونية، البرج الشمالي
٧٠٠ طريق الملك فهد

ص.ب. ٦٠٦١٢ الرياض ١١٥٥٥

المملكة العربية السعودية

هاتف: +٩٦٦ ١١ ٢١٨٩٩٩٩

فاكس: +٩٦٦ ١١ ٢١٨٩٠٩٠

الموقع الإلكتروني: www.tadawul.com.sa

البريد الإلكتروني: webinfo@tadawul.com.sa

المستشارون

المستشار المالي ومدير سجل اكتتاب المؤسسات ومدير الاكتتاب ومتعهد التغطية



الرياض المالية

العنوان: شارع التخصصي - مبنى بريستيج سنتر

ص.ب. ٢١١١٦ الرياض ١١٤٧٥

المملكة العربية السعودية

هاتف: +٩٦٦ ١١ ٤٨٦٥٦٩٥

الفاكس: +٩٦٦ ١١ ٢٨٢٦٨٢٣

الموقع الإلكتروني: www.riyadcapital.com

البريد الإلكتروني: pittsburgh@riyadcapital.com

المستشار القانوني للشركة

Law Office of Salman M. Al-Sudairi in association with
LATHAM & WATKINS LLP

مكتب المحامي سلمان بن متعب السديري بالتعاون مع ليثم آند واتكنز

العنوان: طريق الملك فهد

أبراج التطوير - البرج الأول - الدور السابع

ص.ب. ١٧٤١١ الرياض ١١٤٨٤

المملكة العربية السعودية

هاتف: +٩٦٦ ١١ ٢٠٧٢٥٠٠

فاكس: +٩٦٦ ١١ ٢٠٧٢٥٧٧

الموقع الإلكتروني: www.lw.com

البريد الإلكتروني: inforiyadh@lw.com

مستشار العناية المهنية المالي



شركة برايس ووتر هاوس كوبرز (PWC)

العنوان: الرياض - برج المملكة (الطابق ٢١)

ص.ب. ١٣٩٢٣ الرياض ١١٤١٤

المملكة العربية السعودية

هاتف: +٩٦٦ ١١ ٢١١٠٤٠٠

فاكس: +٩٦٦ ١١ ٢١١٠٤٠١

الموقع الإلكتروني: www.pwc.com

البريد الإلكتروني: omar.alsagga@sa.pwc.com

المحاسب القانوني



كي.بي.إم.جي. الفوزان والسدحان

العنوان: برج كي.بي.إم.جي

طريق صلاح الدين الأيوبي

ص.ب. ٩٢٨٧٦ الرياض ١١٦٦٣

المملكة العربية السعودية

هاتف: +٩٦٦ ١١ ٨٧٤٨٥٠٠

فاكس: +٩٦٦ ١١ ٨٧٤٨٦٠٠

الموقع الإلكتروني: www.kpmg.com.sa

البريد الإلكتروني: marketingsa@kpmg.com





شركة إيراس
العنوان: ريجن هاوس ١٢٤ شارع فتشلي، لندن NW3 5JS
المملكة المتحدة
هاتف: +٤٤٢ ٠٢ ٢٨٧٢٥٣٥
الفاكس: +١ -٨١٨-٨٧٤-٢١٢٩
الموقع الإلكتروني: www.erasconsulting.eu
البريد الإلكتروني: office@erasuk.com

تنويه:

لقد قدم جميع المستشارون المذكورون أعلاه موافقتهم الخفية على الإشارة إلى أسمائهم في هذه النشرة وفق الشكل والسياق الظاهر فيها، ولم يتم أي منهم بسحب موافقته حتى تاريخ هذه النشرة. هذا ولا تملك أيًا من هذه الجهات أو العاملين لديها أو أي من أقربائهم أي أسهم أو مصلحة مهما كان نوعها في الشركة حتى تاريخ هذه النشرة.

الجهات المستلمة



مصرف الراجحي
شارع العليا
ص. ب. ٢٨ الرياض ١١٤١١، المملكة العربية السعودية
هاتف: +٩٦٦ ١١ ٤٦٢٩٩٢٢
فاكس: +٩٦٦ ١١ ٤٦٢٤٣١١
البريد الإلكتروني: contactcenter1@alrajhibank.com.sa
الموقع الإلكتروني: www.alrajhibank.com.sa



البنك السعودي الفرنسي
طريق المعذر
ص. ب. ٥٦٠٠٦ الرياض ١١٥٥٤، المملكة العربية السعودية
هاتف: +٩٦٦ ١١ ٤٠٤٢٢٢٢
فاكس: +٩٦٦ ١١ ٤٠٤٢٣١١
البريد الإلكتروني: communications@alfransi.com.sa
الموقع الإلكتروني: www.alfransi.com.sa



بنك الرياض
طريق الملك عبدالعزيز
ص. ب. ٢٢٦٢٢ الرياض ١١٦١٤، المملكة العربية السعودية
هاتف: +٩٦٦ ١١ ٤٠١٣٠٣٠
فاكس: +٩٦٦ ١١ ٤٠٤٢٦١٨
البريد الإلكتروني: customercare@riyadbank.com
الموقع الإلكتروني: www.riyadbank.com



مجموعة سامبا المالية
طريق الملك عبدالعزيز
ص. ب. ٨٢٣ الرياض ١١٤٢١، المملكة العربية السعودية
هاتف: +٩٦٦ ١١ ٤٧٧٤٧٧٠
فاكس: +٩٦٦ ١١ ٤٧٩٩٤٠٢
البريد الإلكتروني: customercare@samba.com
الموقع الإلكتروني: www.samba.com



البنك الأهلي التجاري
طريق الملك عبدالعزيز
ص. ب. ٣٥٥٥ جدة ٢١٤٨١، المملكة العربية السعودية
هاتف: +٩٦٦ ١١ ٤٧٨٧٨٧٧
فاكس: +٩٦٦ ١١ ٤٧٣٠٤١٧
البريد الإلكتروني: contactus@alahli.com
الموقع الإلكتروني: www.alahli.com

الجهات المستلمة



البنك العربي الوطني
شارع الملك فيصل
ص.ب. ٥٦٩٢١ الرياض ١١٥٦٤، المملكة العربية السعودية
هاتف: +٩٦٦ ١١ ٤٠٢٩٠٠٠
فاكس: +٩٦٦ ١١ ٤٠٢٧٧٤٧
البريد الإلكتروني: abinayba@anb.com.sa
الموقع الإلكتروني: www.anb.com.sa

البنوك الرئيسية للشركة



البنك السعودي الفرنسي
طريق المعذر
ص.ب. ٥٦٠٠٦ الرياض ١١٥٥٤، المملكة العربية السعودية
هاتف: +٩٦٦ ١١ ٤٠٤٢٢٢٢
فاكس: +٩٦٦ ١١ ٤٠٤٢٣١١
البريد الإلكتروني: communications@alfransi.com.sa
الموقع الإلكتروني: www.alfransi.com.sa

مصرف الراجحي Al Rajhi Bank



مصرف الراجحي
شارع العليا
ص.ب. ٢٨ الرياض ١١٤١١، المملكة العربية السعودية
هاتف: +٩٦٦ ١١ ٤٦٢٩٩٢٢
فاكس: +٩٦٦ ١١ ٤٦٢٤٣١١
البريد الإلكتروني: contactcenter1@alrajhibank.com.sa
الموقع الإلكتروني: www.alrajhibank.com.sa



البنك العربي الوطني
شارع الملك فيصل
ص.ب. ٥٦٩٢١ الرياض ١١٥٦٤، المملكة العربية السعودية
هاتف: +٩٦٦ ١١ ٤٠٢٩٠٠٠
فاكس: +٩٦٦ ١١ ٤٠٢٧٧٤٧
البريد الإلكتروني: abinayba@anb.com.sa
الموقع الإلكتروني: www.anb.com.sa



البنك السعودي للاستثمار
طريق المعذر
ص.ب. ٣٥٢٣ الرياض ١١٤٨١، المملكة العربية السعودية
هاتف: +٩٦٦ ١١ ٤٧٨٦٠٠٠
فاكس: +٩٦٦ ١١ ٤٧٧٦٧٨١
البريد الإلكتروني: ir@saib.com.sa
الموقع الإلكتروني: www.saib.com.sa

ملخص الاكتاب

يهدف ملخص الاكتاب هذا إلى إعطاء نبذة عامة عن المعلومات المتعلقة بالاكتاب والواردة في هذه النشرة بشكل مفصل. إلا أن هذا الملخص لا يتضمن جميع المعلومات التي يجب أن تؤخذ بعين الاعتبار قبل اتخاذ القرار بالاستثمار في أسهم الشركة، لذا ينبغي على من يرغب في الاكتاب بأسهم الاكتاب مراجعة قسم "إشعار مهم" والقسم رقم ٢ "عوامل المخاطرة" من هذه النشرة بدقة بالإضافة إلى نشرة الإصدار بأكملها قبل اتخاذه قراراً بالاكتاب في أسهم الشركة، ويجب أن لا يعتمد في اتخاذ قراره على هذا الملخص فقط.

الشركة	شركة اليمامة للصناعات الحديدية، شركة مساهمة سعودية مسجلة في السجل التجاري بمدينة الرياض برقم ١٠١٠٠٧٠٢٩٤، تأسست ابتداءً كشركة ذات مسؤولية محدودة في مدينة الرياض بتاريخ ١٤٠٩/٠٦/٠١ هـ (الموافق ١٩٨٩/٠١/٠٩ م) وتم تحويلها إلى شركة مساهمة مقفلة بموجب القرار الوزاري رقم (١٤٩١) وتاريخ ١٤٢٧/٠٥/٣٠ هـ (الموافق ٢٠٠٦/٠٦/٢٦ م).
نشاط الشركة	يتمثل نشاط الشركة بإنتاج أنابيب ملحومة طولياً (سوداء/مجلفنة) وأنابيب حديدية مزخرفة للديكور وتقطيع صاج وإنتاج أشربة وكليسات للتخريم والترييب وحواجز طرق وأسياخ حديد التسليح من الخرقة وعربات يدوية وصاج معرج متنوع وقطاعات حديدية مجوفة وقطاعات حديدية مشكلة على الباراد وإطارات هيكلية مجسمة وأعمدة إنارة كهربائية مجلفنة وملحقاتها.
وحدة أعمال الأنابيب	وحدة أعمال الأنابيب الداخلية بالشركة والمسؤولة عن إنتاج الفوارغ والأنابيب الحديدية بجميع أنواعها (المربعة والدائرية والمستطيلة) والتي يتم تصنيعها من خلال مصنع اليمامة للصناعات الحديدية المملوك من قبل الشركة والمقام في مدينة جدة والذي تم افتتاحه بتاريخ ١٤١١/٠٤/١٣ هـ (الموافق ١٩٩٠/١١/٠١ م)، بالإضافة إلى مصنع اليمامة للصناعات الحديدية المملوك من قبل الشركة والمقام في مدينة الدمام والذي تم افتتاحه بتاريخ ١٤٢٤/٠٤/١٩ هـ (الموافق ٢٠١٣/٠٣/٠١ م).
وحدة أعمال الأعمدة الحديدية	وحدة أعمال الأعمدة الداخلية بالشركة والمسؤولة عن إنتاج الأعمدة الحديدية بجميع أنواعها والتي يتم تصنيعها من خلال مصنع اليمامة للأعمدة الكهربائية وملحقاتها المملوك من قبل الشركة والمقام في مدينة جدة والذي تم افتتاحه بتاريخ ١٤٢٦/٠٨/٢٧ هـ (الموافق ٢٠٠٥/١٠/٠١ م).
وحدة أعمال الأبراج الكهربائية	وحدة أعمال الأبراج الداخلية بالشركة والمسؤولة عن إنتاج الأبراج الحديدية المجلفنة اللازمة لخطوط نقل الطاقة الكهربائية وأبراج الاتصالات والتي يتم تصنيعها من خلال مصنع اليمامة لإنتاج أبراج الطاقة الكهربائية المملوك من قبل الشركة والمقام في مدينة جدة بتاريخ ١٤٢١/٠٣/١٩ هـ (الموافق ٢٠١٠/٠٣/٠١ م).
وحدة أعمال الهياكل الفراغية	وحدة أعمال الهياكل الفراغية الداخلية بالشركة والمسؤولة عن إنتاج مكونات المنشآت الفراغية الحديدية بجميع أنواعها والتي يتم تصنيعها من خلال مصنع اليمامة للصناعات الحديدية المملوك من قبل الشركة والمقام في مدينة جدة والذي تم افتتاحه بتاريخ ١٤١٦/٠٩/١٠ هـ (الموافق ١٩٩٦/٠١/٢١ م).
الشركة التابعة	شركة اليمامة لحديد التسليح، وهي شركة مساهمة سعودية (مقفلة) تابعة للشركة ومسجلة في السجل التجاري لمدينة الرياض برقم ١٠١٠١٨٤٢٩٧ وتاريخ ١٤٢٣/١٢/١٧ هـ (الموافق ٢٠٠٨/٠٢/١٨ م). وقد تم تحويل هذه الشركة من شركة ذات مسؤولية محدودة إلى شركة مساهمة بموجب القرار الوزاري رقم ٢٠٥/ق بتاريخ ١٤٣٥/٠٨/٢٥ هـ (الموافق ٢٠١٤/٠٦/٢٣ م).
المساهمون البانعون	هم المساهمون الذين تظهر أسماؤهم ونسبة ملكيتهم في الجدول التالي:

م	المساهم	قبل الاكتاب			بعد الاكتاب		
		عدد الأسهم*	النسبة	القيمة (ريال سعودي)	عدد الأسهم*	النسبة	القيمة (ريال سعودي)
١	شركة راشد عبدالرحمن الراشد وأولاده	١٢,٢٨٨,٨١٦	٪٢٤,١٩	١٢٢,٨٨٨,١٦٠	٨,٦٠٠,٩٦١	٪١٦,٩٣	٨٦,٠٠٩,٦١٠
٢	شركة عبدالقادر المهيدب وأولاده	١٢,٢٨٨,٨١٦	٪٢٤,١٩	١٢٢,٨٨٨,١٦٠	٨,٦٠٠,٩٦١	٪١٦,٩٣	٨٦,٠٠٩,٦١٠
٣	شركة المعجل للتجارة والمقاولات	٨,٠٥٦,٠٠٢	٪١٥,٨٦	٨٠,٥٦٠,٠٢٠	٥,٦٣٨,٤٠٩	٪١١,١١	٥٦,٣٨٤,٠٩٠
٤	شركة المهنا التجارية	٤,٩١٥,٥٢٦	٪٩,٦٨	٤٩,١٥٥,٢٦٠	٣,٤٤٠,٣٨٤	٪٦,٧٧	٣٤,٤٠٣,٨٤٠
٥	عبدالكريم حمد المعجل	٤,٢٢٢,٨١٥	٪٨,٣٣	٤٢,٣٢٨,١٥٠	٢,٩٦٢,٥٥٦	٪٥,٨٣	٢٩,٦٢٥,٥٦٠
٦	عبدالعزيز عبدالله المهنا	٢,٤٥٧,٧٦٤	٪٤,٨٤	٢٤,٥٧٧,٦٤٠	١,٧٢٠,١٩٣	٪٣,٢٨	١٧,٢٠١,٩٣٠
٧	إبراهيم عبدالله المهنا	٢,٤٥٧,٧٦٣	٪٤,٨٤	٢٤,٥٧٧,٦٣٠	١,٧٢٠,١٩٢	٪٣,٢٨	١٧,٢٠١,٩٢٠
٨	مهنا عبدالله المهنا	٢,٤٥٧,٧٦٣	٪٤,٨٤	٢٤,٥٧٧,٦٣٠	١,٧٢٠,١٩٢	٪٣,٢٨	١٧,٢٠١,٩٢٠
٩	رياض عبدالله أبو نيان	١,٦٤٤,٧٣٥	٪٣,٢٤	١٦,٤٤٧,٣٥٠	١,١٥١,١٥٢	٪٢,٢٧	١١,٥١١,٥٢٠
	الإجمالي	٥٠,٨٠٠,٠٠٠	٪١٠٠	٥٠٨,٠٠٠,٠٠٠	٣٥,٥٥٥,٠٠٠	٪٧٠	٣٥٥,٥٥٠,٠٠٠

المصدر: الشركة

*وتشمل تلك الأسهم أسهم ضمان عضوية أعضاء مجلس الإدارة التي تم تخصيصها من قبل المساهمين البانعين لكل عضو من أعضاء مجلس الإدارة الحاليين (ما عدا محمد بن أحمد السعدي ومحمد بن عبدالله القويز).

رأس مال الشركة المدفوع قبل الاكتاب	(٥٠٨,٠٠٠,٠٠٠) خمسمائة وثمانية ملايين ريال سعودي.
رأس مال الشركة المدفوع بعد اكتمال الاكتاب	(٥٠٨,٠٠٠,٠٠٠) خمسمائة وثمانية ملايين ريال سعودي.
إجمالي عدد الأسهم المصدرة	(٥٠,٨٠٠,٠٠٠) خمسون مليون وثمانمائة ألف سهم عادي مدفوعة بالكامل.
القيمة الاسمية	(١٠) عشرة ريال سعودي لكل سهم.

المساهمون الكبار الذين يملكون أكثر من 5% من رأس مال الشركة بشكل مباشر و/أو غير مباشر هم شركة راشد عبدالرحمن الراشد وأولاده، وشركة المهنا التجارية، وشركة عبدالقادر المهيدب وأولاده، وشركة المعجل للتجارة والمقاولات، وعبدالكريم حمد المعجل، وسعد إبراهيم المعجل، وصالح إبراهيم المعجل، ومحمد عبدالله المهنا، وعبدالرحمن عبدالله المهنا، وشركة سليمان عبدالقادر المهيدب وشركاه، وسليمان عبدالقادر المهيدب، وشركة عماد عبدالقادر المهيدب، وعماد عبدالقادر المهيدب، وشركة عصام عبدالقادر المهيدب وشركاه، وعصام عبدالقادر المهيدب. وللمزيد من المعلومات حول كبار المساهمين في الشركة فضلاً راجع القسم رقم ٤-٣-١٠ "المساهمون الكبار الذين يملكون 5% أو أكثر من رأس المال" من هذه النشرة.	كبار المساهمون
(١٠,٠٠٠,٢٤٥,١٥) خمسة عشر مليون ومائتان وخمسة وأربعون ألف سهم من أسهم الشركة المدفوعة بالكامل، بقيمة اسمية تبلغ (١٠) عشرة ريالات سعودية للسهم، وبسعر طرح يبلغ (٣٦) ريال سعودي للسهم.	عدد الأسهم المطروحة للاكتتاب
تمثل أسهم الاكتتاب 30% من الأسهم المصدرة للشركة.	نسبة أسهم الاكتتاب من الأسهم المصدرة
(٣٦) ريال سعودي للسهم.	سعر الاكتتاب
(٥٤٨,٨٢٠,٠٠٠) ريال سعودي.	إجمالي قيمة الأسهم المطروحة للاكتتاب
من المتوقع أن تبلغ متحصلات الاكتتاب (٥٤٨,٨٢٠,٠٠٠) ريال سعودي، وبعد خصم كافة المصاريف والتكاليف المتعلقة بالاكتتاب والبالغة ٣١ مليون ريال سعودي تقريباً، سيتم دفع صافي متحصلات الاكتتاب إلى المساهمين البائعين وفقاً للنسبة المئوية للملكية كل منهم في أسهم الاكتتاب. ولن تحصل الشركة على أي جزء من متحصلات الاكتتاب.	استخدام متحصلات الاكتتاب
(١٥,٢٤٥,٠٠٠) خمسة عشر مليون ومائتان وخمسة وأربعون ألف سهم عادي.	عدد الأسهم المتمهد بتغطيتها
(٥٤٨,٨٢٠,٠٠٠) ريال سعودي.	إجمالي قيمة الأسهم المتمهد بتغطيتها
الشريعة (أ) المؤسسات المكتتبية: وتشمل هذه الشريعة مجموعة من المؤسسات من ضمنها صناديق استثمار (فضلاً راجع القسم رقم ١ "التعريفات والمصطلحات" من هذه النشرة).	المستثمرون المستهدفون
الشريعة (ب) المكتتبون الأفراد: الأشخاص السعوديين الطبيعيين، بما في ذلك المرأة السعودية المطلقة أو الأرملة التي لها أولاد قصر من زوج غير سعودي حيث يحق لها أن تكتتب بأسمائهم لصالحها شريطة أن تقدم ما يثبت أنها مطلقة أو أرملة وما يثبت أمومتها للأولاد القصر، وبعد لاغياً اكتتاب من اكتتب باسم مطلقته، وإذا ثبت القيام بعملية من هذا النوع فسيطبق النظام بحق مقدم الطلب.	
(١٥,٢٤٥,٠٠٠) خمسة عشر مليون ومائتان وخمسة وأربعون ألف سهم عادي تمثل (100%) مائة بالمائة من إجمالي الأسهم المطروحة للاكتتاب، مع إمكانية تخفيضها إلى (١٠,٦٧١,٥٠٠) عشرة ملايين وستمائة وواحد وسبعين ألف وخمسمائة سهم عادي تمثل (70%) من أسهم الاكتتاب كحد أدنى. وسيتم تخصيص نسبة (90%) من الأسهم المخصصة لهذه الشريعة لصناديق الاستثمار، على أن تكون هذه النسبة قابلة للتعديل في حال عدم اكتتاب المؤسسات الأخرى بكامل النسبة المتبقية (أي ما يعادل 10%) أو في حال عدم اكتتاب صناديق الاستثمار بكامل النسبة المخصصة لهم (أي ما يعادل 90%).	عدد الأسهم المطروحة للمؤسسات
(٤,٥٧٣,٥٠٠) أربعة ملايين وخمسمائة وثلاثة وسبعين ألف وخمسمائة سهم عادي كحد أقصى تمثل (30%) من إجمالي أسهم الاكتتاب.	عدد الأسهم المطروحة للأفراد
سوف يوفر مدير سجل اكتتاب المؤسسات نماذج طلبات الاكتتاب للمستثمرين من المؤسسات.	كيفية التقدم بطلب للاكتتاب للمؤسسات
سيتم توفير طلبات الاكتتاب للمكتتبين الأفراد لدى فروع الجهات المستلمة، وعلى الموقع الإلكتروني لمدير الاكتتاب. وعلى المكتتب الفرد تعبئة طلب الاكتتاب وفقاً للتعليمات المبينة في القسم "أحكام وشروط الاكتتاب". بإمكان المكتتبين الأفراد، الذين سبق لهم الاكتتاب في الإصدارات الأولية السابقة في المملكة العربية السعودية مؤخراً، الاكتتاب عن طريق الإنترنت أو الهاتف المصرفي أو أجهزة الصراف الآلي في أي فرع من فروع الجهات المستلمة التي تقدم كل هذه الخدمات أو بعضها لعملائها، شريطة أن يكون للمكتتب حساب لدى الجهة المستلمة التي تقدم هذه الخدمات وأن لا تكون قد طرأت أي تغييرات على المعلومات أو البيانات الخاصة بالمكتتب منذ إجرائه آخر اكتتاب للأسهم.	كيفية التقدم بطلب للاكتتاب للمكتتبين الأفراد
(١٠٠,٠٠٠) مائة ألف سهم عادي.	الحد الأدنى للاكتتاب بالنسبة للمؤسسات المكتتبية
(10) عشرة أسهم عادية.	الحد الأدنى للاكتتاب بالنسبة للمكتتبين الأفراد
(٣,٦٠٠,٠٠٠) ريال سعودي.	قيمة الحد الأدنى للاكتتاب بالنسبة للمؤسسات المكتتبية
(360) ريال سعودي.	قيمة الحد الأدنى للاكتتاب بالنسبة للمكتتبين الأفراد
(٢,٥٢٩,٩٩٩) مليونان وخمسمائة وتسعة وثلاثون ألف وتسعمائة وتسعة وتسعون سهم عادي.	الحد الأقصى للاكتتاب بالنسبة للمؤسسات المكتتبية
(250,000) مائتين وخمسين ألف سهم عادي.	الحد الأقصى للاكتتاب بالنسبة للمكتتبين الأفراد
(٩١,٤٣٩,٩٦٤) ريال سعودي.	قيمة الحد الأقصى للاكتتاب بالنسبة للمؤسسات المكتتبية
(٩٠,٠٠٠,٠٠٠) ريال سعودي.	قيمة الحد الأقصى للاكتتاب بالنسبة للمكتتبين الأفراد
خصصت المؤسسات المكتتبية عدد (١٥,٢٤٥,٠٠٠) خمسة عشر مليون ومائتان وخمسة وأربعون ألف سهم عادي تمثل (100%) من إجمالي عدد الأسهم المطروحة للاكتتاب، علماً بأنه في حال اكتتاب المكتتبين الأفراد في الأسهم المطروحة للاكتتاب، يحق لمدير سجل اكتتاب المؤسسات، بعد الحصول على موافقة الهيئة، تخفيض عدد الأسهم المخصصة للمؤسسات المكتتبية حتى (١٠,٦٧١,٥٠٠) عشرة ملايين وستمائة وواحد وسبعين ألف وخمسمائة سهم عادي كحد أقصى تمثل (70%) من إجمالي أسهم الاكتتاب بعد إتمام عملية اكتتاب الأفراد.	تخصيص أسهم الاكتتاب للمؤسسات المكتتبية

تخصيص أسهم الاكتتاب للمكتبتين الأفراد	سوف يتم الإعلان عن عملية التخصيص في موعد أقصاه يوم الإثنين، ٢٠٢٢/٠٨/٢٧هـ الموافق ٢٠١٦/٠٥/٠٩م، وسيتم التخصيص بعد أدنى (١٠) عشرة أسهم لكل مكتب، وتخصيص ما تبقى من أسهم الاكتتاب (إن وجدت) على أساس تناسبي بناءً على ما طلبه كل مكتب إلى إجمالي الأسهم التي طلب الاكتتاب فيها، وإذا تجاوز عدد المكتبتين (٤٥٧,٣٥٠) أربعمائة وسبعة وخمسين ألف وثلاثمائة وخمسين مكتب، فإن الشركة لا تضمن الحد الأدنى للتخصيص وسيتم التخصيص بالتساوي على المكتبتين. وفي حال تجاوز عدد المكتبتين عدد أسهم الاكتتاب، فسوف يتم تخصيص الأسهم وفقاً لما يقترحه المصدر والمستشار المالي (فضلاً راجع القسم رقم ١٦ "أحكام وشروط الاكتتاب" من هذه النشرة).
رد فائض أموال الاكتتاب	سوف يتم إعادة فائض الاكتتاب (إن وجد) إلى المكتبتين دون أي عمولات أو استقطاعات من مدير الاكتتاب أو الجهات المستلمة. وسوف يتم الإعلان عن عملية التخصيص ورد الفائض (إن وجد) في موعد أقصاه يوم الثلاثاء ٢٠٢٢/٠٨/٢٧هـ الموافق ٢٠١٦/٠٥/١٠م (فضلاً راجع القسم رقم ١٦ "أحكام وشروط الاكتتاب" من هذه النشرة).
فترة الاكتتاب	سيبدأ الاكتتاب في يوم الأربعاء ٢٠٢٢/٠٧/٢٠هـ الموافق ٢٠١٦/٠٤/٢٧م ويستمر لفترة (٧) سبعة أيام شاملة آخر يوم للاكتتاب والذي سيقع في يوم الثلاثاء ٢٠٢٢/٠٧/٢٦هـ الموافق ٢٠١٦/٠٥/٠٣م.
توزيع الأرباح	تستحق أسهم الاكتتاب نصيبها من أية أرباح تعلن عنها الشركة وتدفعها من تاريخ نشرة الإصدار والسنوات المالية التي تليها (فضلاً راجع القسم رقم ٧ "سياسة توزيع الأرباح" من هذه النشرة).
حقوق التصويت	للشركة فئة واحدة فقط من الأسهم ذات الحقوق المتساوية، وليس لأي مساهم حقوق أفضلية في التصويت. لكل مساهم صوت واحد مقابل كل سهم يملكه. ويحق لكل مساهم يملك (٢٠) عشرين سهماً على الأقل حضور اجتماعات الجمعية العامة والتصويت فيها. ويجوز للمساهم تفويض أي مساهم آخر، من غير أعضاء مجلس إدارة الشركة أو موظفيها، لينوب عنه في حضور اجتماعات الجمعية العامة والتصويت على قراراتها (فضلاً راجع القسم رقم ١٢ "وصف السهم" والقسم الفرعي رقم ١١-١٠ "ملخص النظام الأساسي للشركة" من القسم رقم ١١ "المعلومات القانونية" من هذه النشرة).
فترة الحظر/القيود على الأسهم	سيخضع المساهمون البائعون بعد إدراج الشركة في سوق الأسهم السعودية (تداول) لقيود على تداول أسهمهم لمدة (١٨) ثمانية عشر شهراً من تاريخ بدء تداول الأسهم. ويجوز للمساهمين المؤسسين بعد انتهاء فترة الحظر هذه التصرف في أسهمهم بعد الحصول على موافقة الهيئة.
تسجيل وتداول الأسهم	لم يسبق تداول أسهم الشركة قبل طرحها للاكتتاب عام في أي سوق للأسهم سواء داخل المملكة أو خارجها، وقد تقدمت الشركة بطلب للهيئة لتسجيل الأسهم في السوق المالية السعودية (تداول)، وتم الحصول على كافة الموافقات والمستندات التي طلبتها الهيئة فيما يتعلق بهذه النشرة وكافة المتطلبات اللازمة لطرح الأسهم، ومن المتوقع أن يبدأ تداول الأسهم في السوق المالية عقب عملية التخصيص النهائية للأسهم والانتهاج من جميع المتطلبات ذات العلاقة (فضلاً راجع قسم "تواريخ مهمة للمكتبتين" من هذه النشرة)
عوامل المخاطرة	هنالك مخاطر معينة تتعلق بالاستثمار في هذا الاكتتاب، ويمكن تصنيف تلك المخاطر كالتالي: (أ) المخاطر المتعلقة بعمليات ونشاطات الشركة والشركة التابعة، (ب) المخاطر المتعلقة بالسوق والقطاع، (ج) المخاطر المتعلقة بأسهم الاكتتاب. وقد تم استعراض هذه المخاطر في القسم رقم ٢ "عوامل المخاطرة" من هذه النشرة والتي يجب دراستها بعناية فائقة قبل اتخاذ قرار الاستثمار في أسهم الاكتتاب.
مصاريف الاكتتاب	تقدر التكاليف المتعلقة بهذا الاكتتاب، والتي سوف يتحملها المساهمون البائعون، بجوالي ٣١ مليون ريال سعودي، وسيتم خصمها من متحصلات الاكتتاب البالغة (٥٤٨,٨٢٠,٠٠٠) ريال سعودي، وتتضمن مصاريف الاكتتاب أتعاب المستشار المالي والمستشار القانوني وغيرهم من المستشارين ومصاريف التعمد بالتغطية ومصاريف الجهات المستلمة ومصاريف التسويق والطباعة والتوزيع وكافة المصاريف الأخرى المتعلقة بهذا الاكتتاب.

ملاحظة: يجب قراءة قسم "إشعار مهم" في الصفحة (ب)، والقسم ٢ "عوامل المخاطرة"، والقسم ١٣ "التعهد بتغطية الاكتتاب" من هذه النشرة بعناية تامة قبل اتخاذ أي قرار بالاستثمار في أسهم الاكتتاب بموجب هذه النشرة.

تواريخ مهمة للمكتبيين وإجراءات الاكتتاب

الجدول الزمني للطرح

جدول ٢: الجدول الزمني المتوقع للاكتتاب

التاريخ	الحدث
يبدأ الاكتتاب من يوم الأربعاء ٢٠/٧/١٤٣٧هـ الموافق ٢٧/٠٤/٢٠١٦م ويستمر لمدة (٧) سبعة أيام تنتهي بانتهاء يوم الثلاثاء ٢٦/٧/١٤٣٧هـ الموافق ٠٣/٠٥/٢٠١٦م.	فترة الاكتتاب
يبدأ الاكتتاب للمؤسسات المكتتبة اعتباراً من يوم الثلاثاء ٠٥/٧/١٤٣٧هـ الموافق ١٢/٠٤/٢٠١٦م ويستمر لمدة (٧) سبعة أيام تنتهي بانتهاء يوم الإثنين ١١/٧/١٤٣٧هـ الموافق ١٨/٠٤/٢٠١٦م.	فترة الاكتتاب للمؤسسات المكتتبة وعملية بناء أوامر الاكتتاب
يوم الإثنين ١١/٧/١٤٣٧هـ الموافق ١٨/٠٤/٢٠١٦م.	آخر موعد لتقديم طلبات الاكتتاب
يوم الإثنين ١٨/٧/١٤٣٧هـ الموافق ٢٥/٠٤/٢٠١٦م.	آخر موعد لتقديم طلبات الاكتتاب للمؤسسات المكتتبة بناء على عدد الأسهم التي تم تخصيصها لكل منهم
يوم الأحد ٢٤/٧/١٤٣٧هـ الموافق ٠١/٠٥/٢٠١٦م.	آخر موعد لسداد قيمة الاكتتاب للمؤسسات المكتتبة بناء على عدد الأسهم التي تم تخصيصها لكل منهم
يوم الثلاثاء ٢٦/٧/١٤٣٧هـ الموافق ٠٣/٠٥/٢٠١٦م.	آخر موعد لتقديم طلبات الاكتتاب وسداد قيمة الاكتتاب للمكتتبين الأفراد
يوم الإثنين ٠٢/٠٨/١٤٣٧هـ الموافق ٠٩/٠٥/٢٠١٦م.	الإعلان عن التخصيص النهائي للأسهم
يوم الثلاثاء ٠٣/٠٨/١٤٣٧هـ الموافق ١٠/٠٥/٢٠١٦م.	إعادة مبالغ الاكتتاب الفائضة (في حال تجاوز حد الاكتتاب)
يتوقع أن يبدأ تداول أسهم الشركة في السوق بعد استيفاء جميع المتطلبات والانتهاج من جميع الإجراءات النظامية ذات العلاقة. وسيتم الإعلان عن بدء تداول الأسهم في الصحف المحلية وموقع تداول (www.tadawul.com.sa)	التاريخ المتوقع لبدء تداول الأسهم في السوق

ملاحظة: يعتبر الجدول الزمني والتواريخ المشار إليها أعلاه تقريبية، وسوف يتم الإعلان عن التواريخ الفعلية من خلال إعلانات ستظهر في الصحف المحلية اليومية في المملكة العربية السعودية والتي تصدر باللغة العربية وعلى موقع تداول الإلكتروني (www.tadawul.com.sa) وموقع هيئة السوق المالية (www.cma.org.sa).

كيفية التقدم بطلب للاكتتاب

يقصر الاكتتاب على الشريحتين التاليتين:

الشريحة (أ): المؤسسات المكتتبة: يقتصر الاكتتاب في شريحة المؤسسات على مجموعة من المؤسسات ومن ضمنها صناديق الاستثمار (فضلاً راجع القسم رقم ١ "التعريفات والمصطلحات" من هذه النشرة)، ويحق لهذه المؤسسات التقدم بطلب للاكتتاب وفقاً لما هو وارد في هذه النشرة، ويمكن الحصول على طلبات الاكتتاب من مدير سجل الاكتتاب الخاص بالمؤسسات المكتتبة أثناء فترة عملية بناء سجل الأوامر للشركة.

الشريحة (ب): المكتتبون الأفراد: يقتصر الاكتتاب في أسهم المكتتبين الأفراد على المواطنين السعوديين فقط بما في ذلك المرأة السعودية المطلقة أو الأرملة التي لها أولاد قصر من زوج غير سعودي، حيث يحق لها أن تكتتب بأسمائهم لصالحها؛ شريطة أن تقدم ما يثبت أنها مطلقة أو أرملة وما يثبت أمومتها للأولاد القصر. ويعد لاغياً اكتتاب من اكتتب باسم مطلقته، وإذا ثبت القيام بعملية من هذا النوع فسيطبق النظام بحق مقدم الطلب.

سوف تتوفر نماذج طلبات الاكتتاب للمكتتبين خلال فترة الاكتتاب لدى فروع الجهات المستلمة أو من خلال مواقعها الإلكترونية، ويمكن الاكتتاب أيضاً عن طريق الإنترنت أو الهاتف المصرفي أو أجهزة الصراف الآلي التابعة للجهات المستلمة التي تقدم بعض هذه الخدمات أو كلها لعملائها شريطة أن يكون المستثمر قد سبق أن اشترك في إحدى الاكتتابات التي جرت مؤخراً. ويكون له حساب لدى الجهة المستلمة التي تقدم هذه الخدمات، وأن لا يكون قد طرأ أي تغيير على معلومات أو بيانات المستثمر الخاصة منذ آخر اكتتاب اشترك فيه.

يمكن للمكتتبين الحصول على نماذج طلبات الاكتتاب خلال فترة الاكتتاب الأولية من فروع الجهات المستلمة ويتعين على المكتتب استيفاء طلبات الاكتتاب وفقاً للتعليمات المبينة في القسم رقم ١٦ "أحكام وشروط الاكتتاب" من هذه النشرة. ويجب على كل مكتتب أن يوافق على كل الشروط والأحكام وأن يستكمل كافة الأقسام ذات الصلة في نموذج طلب الاكتتاب. تحتفظ الشركة بالحق في رفض أي نموذج طلب اكتتاب، جزئياً أو كلياً، في حالة عدم الوفاء بأي من شروط الاكتتاب وأحكامه أو عدم اتباع التعليمات حسب الأصول وفي حينه. لا يجوز إدخال تعديلات على نموذج طلب الاكتتاب أو سحبها بمجرد تقديمها. وعلاوة على ذلك، تمثل نموذج طلب الاكتتاب، فور تقديمها، اتفاقاً ملزماً قانونياً بين المكتتب والشركة (فضلاً راجع القسم رقم ١٦ "أحكام وشروط الاكتتاب" من هذه النشرة).

ملخص المعلومات الأساسية

يهدف ملخص المعلومات الأساسية هذا إلى إعطاء نبذة موجزة عن المعلومات الواردة في هذه النشرة. ونظراً لكونه ملخص فإنه لا يشتمل على جميع المعلومات التي قد تهم المكتتبين. ويتعين على الراغبين في الاكتتاب بأسهم الاكتتاب قراءة هذه النشرة بأكملها قبل اتخاذهم قرار بالاستثمار في أسهم الاكتتاب من عدمه. ويكون للتعريفات والاختصارات الواردة في هذه النشرة نفس المعاني المعطاة لها في القسم رقم ١ "التعريفات والمصطلحات" وأماكن أخرى من هذه النشرة.

نبذة عن الشركة

أسست الشركة كشركة ذات مسؤولية محدودة في مدينة الرياض في ١٤٠٩/٠٦/٠١ هـ (الموافق ١٩٨٩/٠١/٠٩ م) وتم قيدها في السجل التجاري برقم (١٠١٠٧٠٧٩٤) وتاريخ ١٤٠٩/٠٦/٠١ هـ (الموافق ١٩٨٩/٠١/٠٩ م) برأس مال قدره (٥,١٠٠,٠٠٠) خمسة ملايين ومائة ألف ريال سعودي للقيام بإنتاج مجموعة متنوعة من المنتجات الحديدية المختلفة. وتم تحويل الكيان القانوني للشركة من شركة ذات مسؤولية محدودة إلى شركة مساهمة مقفلة بموجب القرار الوزاري رقم (١٤٩١) بتاريخ ١٤٢٧/٠٥/٣٠ هـ (الموافق ٢٠٠٦/٠٦/٢٦ م)، ويبلغ رأس مال الشركة حالياً (٥٠٨,٠٠٠,٠٠٠) خمسمائة وثمانية ملايين ريال سعودي مقسم إلى (٥٠,٨٠٠,٠٠٠) خمسين مليون وثمانمائة ألف سهم عادي مدفوعة بالكامل بقيمة اسمية قدرها (١٠) عشرة ريالات للسهم الواحد. وللمزيد من التفاصيل عن مراحل تأسيس الشركة وتغييرات رأس المال (فضلاً راجع القسم "مراحل تأسيس الشركة وتغييرات رأس المال" من القسم رقم ٤ "الشركة والشركة التابعة" من هذه النشرة).

المساهمون في الشركة قبل وبعد الاكتتاب ("المساهمون البائعون")

يوضح الجدول التالي المساهمين الحاليين وملكيتهم في الشركة قبل وبعد الاكتتاب:

جدول ٣: المساهمين الحاليين وملكيتهم في الشركة قبل وبعد الاكتتاب.

بعد الاكتتاب			قبل الاكتتاب			المساهمون البائعون
رأس المال (بالريال السعودي)	النسبة	عدد الأسهم*	رأس المال (بالريال السعودي)	النسبة	عدد الأسهم*	
٨٦,٠٠٩,٦١٠	٪١٦,٩٣	٨,٦٠٠,٩٦١	١٢٢,٨٨٨,١٦٠	٪٢٤,١٩	١٢,٢٨٨,٨١٦	شركة راشد عبدالرحمن الراشد وأولاده
٨٦,٠٠٩,٦١٠	٪١٦,٩٣	٨,٦٠٠,٩٦١	١٢٢,٨٨٨,١٦٠	٪٢٤,١٩	١٢,٢٨٨,٨١٦	شركة عبدالقادر المهيدب وأولاده
٥٦,٣٨٤,٠٩٠	٪١١,١١	٥,٦٣٨,٤٠٩	٨٠,٥٦٠,٠٢٠	٪١٥,٨٦	٨,٠٥٦,٠٠٢	شركة المعجل للتجارة والمقاولات
٢٤,٤٠٣,٨٤٠	٪٦,٧٧	٣,٤٤٠,٣٨٤	٤٩,١٥٥,٢٦٠	٪٩,٦٨	٤,٩١٥,٥٢٦	شركة المهنا التجارية
٢٩,٦٢٥,٥٦٠	٪٥,٨٣	٢,٩٦٢,٥٥٦	٤٢,٣٢٨,١٥٠	٪٨,٣٣	٤,٢٣٢,٨١٥	عبدالكريم حمد المعجل
١٧,٢٠١,٩٣٠	٪٣,٣٨	١,٧٢٠,١٩٣	٢٤,٥٧٧,٦٤٠	٪٤,٨٤	٢,٤٥٧,٧٦٤	عبدالعزیز عبدالله المهنا
١٧,٢٠١,٩٣٠	٪٣,٣٨	١,٧٢٠,١٩٣	٢٤,٥٧٧,٦٣٠	٪٤,٨٤	٢,٤٥٧,٧٦٣	إبراهيم عبدالله المهنا
١٧,٢٠١,٩٣٠	٪٣,٣٨	١,٧٢٠,١٩٣	٢٤,٥٧٧,٦٣٠	٪٤,٨٤	٢,٤٥٧,٧٦٣	مهنا عبدالله المهنا
١١,٥١١,٥٢٠	٪٢,٢٧	١,١٥١,١٥٢	١٦,٤٤٧,٣٥٠	٪٣,٢٤	١,٦٤٤,٧٣٥	رياض عبدالله أبو نبيان
١٥٢,٤٥٠,٠٠٠	٪٣٠	١٥,٢٤٥,٠٠٠	-	-	-	الجمهور
٥٠٨,٠٠٠,٠٠٠	٪١٠٠	٥٠,٨٠٠,٠٠٠	٥٠٨,٠٠٠,٠٠٠	٪١٠٠	٥٠,٨٠٠,٠٠٠	الإجمالي

المصدر: الشركة

* وتشمل تلك الأسهم أسهم ضمان عضوية أعضاء مجلس الإدارة التي تم تخصيصها من قبل المساهمين البائعين لكل عضو من أعضاء مجلس الإدارة الحاليين (ما عدا محمد بن أحمد السعدي ومحمد بن عبدالله الفوز).

الأنشطة الرئيسية للشركة

يتركز نشاط الشركة والشركة التابعة على (٥) خمسة أنشطة هي:

- وحدة أعمال الأنابيب: تختص بإنتاج الأنابيب والفوارغ الحديدية بجميع أنواعها (المربعة والدائرية والمستطيلة).
- وحدة أعمال الأعمدة الحديدية: تختص بإنتاج الأعمدة الحديدية وملحقاتها المجلفنة بجميع أنواعها المضلعة والأسطوانية لتشمل أعمدة توزيع الكهرباء، وأعمدة الإنارة، وصواري الإنارة.
- وحدة أعمال الأبراج الكهربائية: تختص بتصنيع الأبراج الحديدية المجلفنة بجميع أنواعها والتي تستعمل في مجال نقل الطاقة الكهربائية العالية والفائقة الجهد حتى ٣٨٠ كيلو فولت وكذا في مجال الاتصالات لتوزيع بث إشارات الميكروويف الخاصة بأجهزة الاتصالات المحمولة.
- وحدة أعمال الهياكل الفراغية: تختص بتصميم وتصنيع وتوريد وتركيب أنظمة الأسقف الحديدية من الهياكل الفراغية بتصاميمها المختلفة وفق متطلبات مشاريع البناء، كما هو الحال في ساحات المدارس والفنادق والملاعب، والمباني المخصصة للاستخدامات التجارية والحكومية، وبوابات الدخول الرئيسية.
- حديد التسليح: تصنيع قضبان حديد التسليح المدرغل من كتل الصلب.

منتجات الشركة

تتألف المنتجات الرئيسية للشركة من التالي:

- الفوارغ والأنابيب الحديدية.
- الأعمدة الحديدية لتوزيع الكهرباء وإنارة الشوارع وملحقاتها.
- الأبراج الحديدية لنقل الكهرباء والاتصالات.
- الهياكل الفراغية الخاصة بالمنشآت الحديدية.

وتتألف المنتجات الرئيسية للشركة التابعة من قضبان حديد التسليح.

للمزيد من التفاصيل عن مصانع الشركة والشركة التابعة، فضلاً راجع الجدول ٤٨: "نبذة عن مصانع الشركة" والجدول ٤٩: "نبذة عن مصانع الشركة التابعة" من هذه النشرة.

رؤية الشركة

تتطلع الشركة إلى تشييد تجمع صناعي لقيادة صناعة المعادن في الشرق الأوسط وشمال أفريقيا عبر الاستفادة من القيم والخبرات الذاتية مع الأخذ بعين الاعتبار التزاماتها تجاه المجتمع.

رسالة الشركة

مضاعفة قيمة استثمار المساهمين عبر جذب استثمارات إضافية وتحسين معايير الأداء المالي والعمل الدؤوب لخفض التكلفة والمخاطر وتشجيع البحث والتطوير المستمر. الحفاظ على وتحسين علاقتها مع عملائها من خلال الاستجابة لمتطلباتهم بأسعار تنافسية وخلق جو عمل مريح في الشركة ومساعدة الأفراد لتطوير قدراتهم.

استراتيجية الشركة

- تعزيز مركز الشركة التنافسي عبر الترويج لعلامتها التجارية واسمها في السوق المحلي والمنطقة.
- تعزيز نطاق ونوعية المنتجات الحالية للشركة والشركة التابعة من خلال التركيز على تطوير المنتجات وضمان جودتها.
- توثيق العلاقة مع العملاء الحاليين بتلبية طلباتهم والحفاظ في ذات الوقت على أعلى معايير الجودة.
- استعمال كامل الطاقات الإنتاجية الحالية وزيادتها لبعض المنتجات وإضافة منتجات جديدة مع العمل على دخول أسواق إضافية مختارة على مستوى المملكة والشرق الأوسط وشمال أفريقيا.
- مواصلة تحسين العمليات التشغيلية من خلال ترشيد التكاليف ورفع كفاءة العمليات.
- الاستثمار في منتجات جديدة لتعزيز قيمة الشركة والاستفادة من مزاياها التنافسية استكمالاً للمعرض من منتجاتها.
- توثيق العلاقة مع الموردين الحاليين للمواد الخام بالالتزام بتنفيذ العقود وتبادل المعلومات.
- الاطلاع والمتابعة المستمرة للتغيرات التي تطرأ في الأسواق العالمية والمحلية للمواد الخام والاستغلال الأمثل لتلك التغيرات في تحسين نتائج الشركة وخفض التكلفة.
- الاهتمام المستمر بإدارة المخازن من خلال التخطيط المستمر بين إدارة المواد والمبيعات ووحدات التصنيع.
- الاهتمام بإدارة رأس المال العامل وتوطيد الشراكة مع المؤسسات المالية.

ملخص نواحي القوة والمزايا التنافسية للشركة

- مجموعة متنوعة وفريدة من المنتجات الحديدية التي تساهم في دعم استقرار النتائج المالية للشركة والشركة التابعة والتقليل من الأثر الذي يمكن أن يترتب عن الدورات الاقتصادية السلبية.
- استخدام أحدث معدات التصنيع والإنتاج في مواقع استراتيجية مميزة تملكها الشركة.
- القوة المالية والأداء المميز للشركة والشركة التابعة.
- المقدرة على المحافظة على الكفاءات الإدارية والفنية والمالية وتطويرها.
- خبرات وكفاءات فريق الإدارة العليا الكبيرة والمميزة في مجال صناعة وتجارة الحديد وفهمهم العميق لمعطيات السوق.
- القدرة على تنفيذ تصاميم فريدة من نوعها تتطلب خبرات ومهارات تقنية عالية.
- علاقات وثيقة مع قاعدة متنوعة من العملاء تم بناؤها على مدى فترة زمنية طويلة.
- خبرات المساهمون البائعون الواسعة والعميقة في مجال تجارة الحديد.
- قوة التفاوض في توفير الخامات نتيجة حجم الطلبات الشهرية والعلاقة الممتازة مع الموردين.
- المتابعة المستمرة لمتغيرات متطلبات السوق لمنتجات الشركة والخامات محلياً وعالمياً للمحافظة على القوة التنافسية للشركة.
- الاهتمام بالتخطيط الدوري النصف سنوي لأعمال إدارة المبيعات والإنتاج والمخازن ومقارنتها بالموازنة ومتطلبات السوق.



- الاجتماعات الشهرية لرؤساء وحدات الأعمال مع الرئيس التنفيذي والرئيس المالي لمراجعة النتائج الشهرية والربع سنوية لتحديد نقاط القوة والضعف والاستفادة منها في الفترة القادمة.
- تنفيذ أعمال شراء الخامات من خلال لجنة الخامات والمكونة من أعضاء من مجلس الإدارة ورئيس الشركة تعمل وفق ميثاق معتمد من قبل المجلس ولدى أعضائها خبره واسعة في بيع وشراء الحديد.
- المتابعة المستمرة لمجريات سوق الحديد عالمياً ومحلياً من خلال حضور المؤتمرات العالمية والاجتماعات المستمرة مع الموردين والاشتراك للحصول على التقارير العالمية المتخصصة عن الحديد من خلال الشركات الاستشارية المتخصصة.
- الاستفادة من الخبرة المتراكمة للشركة لحسن إدارة المخازن ومراقبة تكلفة الخامات.
- تأمين خدمة شحن المنتجات للعملاء من مصانع الشركة عن طريق شركات النقل المتخصصة.
- تنفيذ جميع عمليات الشركة باستخدام البرامج الحاسوبية العالمية والمترابطة وفق تراخيص نظامية.
- تزويد الإدارات على مستوى الشركة بالتقارير اللازمة لمراقبة ومتابعة العمليات على مدار الساعة ألياً.
- إدارة جميع وحدات الأعمال من خلال رؤساء للوحدات والإدارات التابعة لهم على أساس مراكز ربحية لكل وحدة مما يزيد من كفاءة الخدمة للعملاء والوصول إلى نتائج مرضية للشركة ومساهمتها.
- المساهمة الفعالة في تجهيز الكوادر السعودية اللازمة لإدارة الإنتاج من خلال إلحاقهم بالدراسة في المعاهد الفنية المتخصصة وإلحاقهم بالعمل بعد التخرج.

نظرة عامة على السوق

على الرغم من الركود الاقتصادي العالمي إلا أن أداء الاقتصاد السعودي كان جيداً في السنوات من ٢٠١٠م إلى ٢٠١٤م، حيث نما الناتج المحلي بمعدل نمو سنوي مركب بلغ ٩,١% خلال تلك الفترة مدعوماً بشكل رئيسي بارتفاع أسعار النفط والذي ساهم في زيادة الإنفاق الحكومي على البنية التحتية، حيث كانت المشاريع الضخمة والخدمات الاجتماعية عاملاً مساهماً رئيسياً في النمو المستدام. بالإضافة إلى تسجيل الميزانية العامة للدولة فوائض بشكل مستمر، مما عزز في تراكم الاحتياطيات النقدية لدى الدولة. وفي عام ٢٠١٥م، سجلت الميزانية العامة للدولة عجز بمبلغ ٣٢٦,٢ مليار ريال متأثرة بانخفاض أسعار النفط العالمية، وقد ارتفعت نسبة الدين عام إلى الناتج المحلي الإجمالي من ٢,٠% في عام ٢٠١٤م إلى ٥,٨% في عام ٢٠١٥م نتيجة لتوسع الدولة في إصدار الدين لسد العجز الناتج من انخفاض أسعار النفط. ومن المتوقع أن يشهد قطاع التشييد والبناء انخفاضاً في الإنفاق الحكومي بشكل نسبي عن ما كان عليه في الأعوام الخمسة السابقة.

إعلان الرئيس التنفيذي للشركة السعودية للكهرباء في مارس من عام ٢٠١٤م صرف الشركة السعودية للكهرباء ٢٤٧ مليار ريال سعودي على مدى السنوات الأربع المقبلة ضمن المشاريع الرأسمالية للشركة السعودية للكهرباء^١

وعلى مدى العقد الماضي زاد النقص في المساكن المتوافرة في المملكة، خاصة تلك المخصصة لذوي الدخل المنخفض والمتوسط، وذلك نتيجة مجموعة من العوامل والتي من أهمها:

- التركيز على المشاريع العملاقة وذات النطاق الواسع.
 - نمو قوي في الطلب على المساكن.
 - قطاع إنشاء للمساكن يتسم بصغر حجم الشركات العاملة فيه.
 - بطء تفعيل الأنظمة والقواعد لتمويل الرهن العقاري.
 - طول المدة التي يستغرقها الحصول على القروض السكنية من الجهات الحكومية ذات العلاقة.
- وكجزء من عمل وزارة الإسكان على تطوير الاستراتيجية الوطنية للإسكان، تم إجراء تقييم واسع النطاق لقطاع الإسكان. وعلى هذا الأساس، قُدر في نهاية عام ٢٠١١م وصول النقص في الوحدات السكنية إلى ما لا يقل عن ٣٠٠ ألف وحدة، كما برزت الحاجة لاستبدال ما يُقدر بـ ٨٠ ألف وحدة.

^١ رئيس السعودية للكهرباء: مشاريع بـ ٢٤٧ مليار ريال خلال الأربع سنوات المقبلة لتعاقب النمو المتزايد في الطلب، أرقام، <http://www.argaam.com/article/articledetail/407314>

ملخص المعلومات المالية

أهم المؤشرات المالية

إن ملخص المعلومات المالية الموضحة أدناه مبنية على القوائم المالية الموحدة المراجعة للسنوات المالية المنتهية في ٣٠ سبتمبر في ٢٠١٣م، ٢٠١٤م، و٢٠١٥م والإيضاحات المرفقة بها، ويجب قراءة ملخص المعلومات أدناه مع القوائم المالية للشركة.

جدول ٤: ملخص المعلومات المالية

مؤشرات قائمة الدخل	سنوي		
	٢٠١٥م	٢٠١٤م	٢٠١٣م
الإيرادات	٢,٠٢٠,٢٤١	٢,٠١١,٧٤٠	١,٧٧٥,٢٦٤
تكلفة المبيعات	(١,٧٣٧,٨٥١)	(١,٧٦٦,٦٨٨)	(١,٥٥٤,٩٧٩)
إجمالي الأرباح	٢٨٢,٣٩١	٢٤٥,٠٥٢	٢٢٠,٢٨٦
مصاريف البيع والتوزيع	(٢٨,١٦١)	(٢٥,٨٥٩)	(٢٤,٣٩١)
المصاريف العمومية والإدارية	(٤٢,٤٣٠)	(٣٩,٥٢٤)	(٤٠,١٤٦)
الدخل التشغيلي	٢١١,٧٩٩	١٧٩,٦٦٨	١٥٥,٧٤٩
مصادر الدخل الأخرى	٤,٣٠٨	٣,٤٢٩	٤٥٤
تكاليف التمويل	(١٥,١٢٢)	(١٧,٧٥٦)	(٢٠,٤٢٥)
الدخل قبل الزكاة	٢٠٠,٩٨٦	١٦٥,٣٤١	١٣٥,٧٧٨
حقوق الملكية غير المسيطرة	(٢٧,٧٢٥)	(٢١,٧٦٥)	(٢١,٤٥٣)
الزكاة	(١٤,٥٢٠)	(١١,٦٤٣)	(٨,٦٧١)
صافي الدخل	١٥٨,٧٤٠	١٣١,٩٣٣	١٠٥,٦٥٤

المصدر: القوائم المالية الموحدة المراجعة

مؤشرات قائمة المركز المالي	سنوي		
	٢٠١٥م	٢٠١٤م	٢٠١٣م
إجمالي الموجودات المتداولة	٨٢٧,٥٥٥	٨٧٨,٧٥٢	٩٠١,٨٤٧
إجمالي الموجودات غير المتداولة	٤٨٩,٢٠٤	٤٨٥,٩٨٠	٤٥٩,٣٢٢
إجمالي الموجودات	١,٣١٦,٧٥٩	١,٣٦٤,٧٣١	١,٣٦١,١٧٩
إجمالي المطلوبات المتداولة	٥٢٥,٤٣٩	٦١٢,٨٤٠	٦٥٣,٢٠٧
إجمالي المطلوبات غير المتداولة	٣٥,٨٧٦	٤٠,٦٥٠	٧١,٠١٨
إجمالي المطلوبات	٥٦١,٣١٥	٦٥٣,٤٩٠	٧٢٤,٢٢٥
إجمالي حقوق الملكية	٧٥٥,٤٤٤	٧١١,٢٤١	٦٣٦,٩٥٤
إجمالي المطلوبات وحقوق الملكية	١,٣١٦,٧٥٩	١,٣٦٤,٧٣١	١,٣٦١,١٧٩

مؤشرات قائمة التدفقات النقدية	سنوي		
	٢٠١٥م	٢٠١٤م	٢٠١٣م
صافي التدفقات النقدية من الأنشطة التشغيلية	٣٢٢,٨٧٥	٢٤٧,٦٣٨	٢٤٥,٢٥١
صافي التدفقات النقدية من أنشطة الاستثمار	(٤١,١٣٣)	(٧٠,١٩١)	(٢٩,٣٦٧)
صافي التدفقات النقدية من أنشطة التمويل	(٣٦٤,٣١١)	(١٨٩,٥٨٠)	(٢٠٠,٦٠٩)
التقد وما يعادله في نهاية العام	٤٥,٦٤٦	٢٨,٢١٥	٤٠,٣٤٩

المصدر: القوائم المالية الموحدة المراجعة

مؤشرات الأداء الرئيسية	م٢٠١٣	م٢٠١٤	م٢٠١٥
هامش الربح الاجمالي	٪١٢,٤١	٪١٢,١٨	٪١٣,٩٨
هامش الربح الصافي	٪٥,٩٥	٪٦,٥٦	٪٧,٨٦
الموجودات المتداولة / المطلوبات المتداولة	١,٢٨	١,٤٣	١,٥٧
إجمالي المطلوبات / إجمالي الموجودات	٪٥٣,٢١	٪٤٧,٨٨	٪٤٢,٦٣
إجمالي المطلوبات / إجمالي حقوق الملكية	١,١٤	٠,٩٢	٠,٧٤
العائد على حقوق الملكية	٪١٦,٥٩	٪١٨,٥٥	٪٢١,٠١
العائد على الموجودات	٪٧,٧٦	٪٩,٦٧	٪١٢,٠٦
معدل نمو الإيرادات	(٪٨,٥٨)	٪١٣,٣٢	٪٠,٤٢
معدل نمو صافي الدخل	٪٤٩,٣١	٪٢٤,٨٧	٪٢٠,٢٢

المصدر: القوائم المالية الموحدة المراجعة

جدول المحتويات

١	١	التعريفات والمصطلحات
٤	٢	عوامل المخاطرة
٤	١ - ٢	المخاطر المتعلقة بعمليات الشركة والشركة التابعة ونشاطاتهما
١٠	٢ - ٢	المخاطر المتعلقة بالسوق والقطاع
١٢	٣ - ٢	المخاطر المتعلقة بأسهم الاكتتاب
١٤	٣	معلومات عن السوق والقطاع
١٤	١ - ٣	نظرة عامة على الاقتصاد السعودي
١٧	٢ - ٣	نظرة عامة على سوق المنتجات الحديدية
١٨	٣ - ٣	الأعمال الأساسية وأسواق المنتجات
٢٥	٤	الشركة والشركة التابعة
٢٥	١ - ٤	ملكية الشركة والشركة التابعة
٣٦	٢ - ٤	نظرة عامة عن الشركة ووحدات الأعمال
٤٩	٣ - ٤	نظرة عامة عن الشركة التابعة
٥٢	٤ - ٤	الرسالة
٥٢	٥ - ٤	الرؤية
٥٢	٦ - ٤	الاستراتيجية
٥٢	٧ - ٤	نواحي القوة والمزايا التنافسية للشركة
٥٤	٥	الهيكل الإداري للشركة وحوكمتها
٥٤	١ - ٥	الهيكل الإداري للشركة
٥٤	٢ - ٥	أعضاء مجلس الإدارة وسكرتير المجلس
٥٦	٣ - ٥	السير الذاتية
٦٠	٤ - ٥	ملكية الأسهم
٦٠	٥ - ٥	كبار التنفيذيين
٦٨	٦ - ٥	عقود ومكافآت أعضاء مجلس الإدارة والمدراء التنفيذيين
٦٩	٧ - ٥	حوكمة الشركة
٦٩	٨ - ٥	تعهدات الشركة بعد الإدراج
٦٩	٩ - ٥	تضارب المصالح
٧٠	١٠ - ٥	لجان مجلس الإدارة
٧٤	٦	المعلومات المالية ومناقشة وتحليل الإدارة للمركز المالي للشركة ونتائج عملياتها
٧٤	١ - ٦	مقدمة
٧٤	٢ - ٦	إقرارات أعضاء مجلس الإدارة بشأن القوائم المالية
٧٤	٣ - ٦	ملخص السياسات المحاسبية الهامة
٧٦	٤ - ٦	العوامل الرئيسية التي تؤثر على أعمال الشركة
٧٨	٥ - ٦	نتائج الأعمال
١٠٧	٦ - ٦	خطة الشركة لتطبيق المعايير المحاسبية الدولية
١٠٨	٧	سياسة توزيع الأرباح
١٠٩	٨	استخدام متحصلات الاكتتاب
١١٠	٩	إفادات الخبراء
١١١	١٠	الإقرارات

١١٤	١١ . المعلومات القانونية
١١٤	١ - ١١ ملخص النظام الأساسي
١٢٠	٢ - ١١ تفاصيل التأسيس وهيكل ملكية رأس المال
١٢١	٣ - ١١ فروع الشركة
١٢١	٤ - ١١ الشركة التابعة
١٢٢	٥ - ١١ ملخص التراخيص
١٢٣	٦ - ١١ ملخص العقود الجوهرية
١٢٦	٧ - ١١ اتفاقية توفير الخدمات
١٢٧	٨ - ١١ اتفاقيات خدمات الشحن
١٢٧	٩ - ١١ اتفاقيات التمويل
١٢٣	١٠ - ١١ العقود والتعاملات مع الأطراف ذات العلاقة
١٣٤	١١ - ١١ العقارات المملوكة للشركة
١٣٤	١٢ - ١١ العقارات المستأجرة من الشركة
١٣٤	١٣ - ١١ الأصول غير الملموسة
١٣٥	١٤ - ١١ التأمين
١٣٦	١٥ - ١١ التقاضي
١٣٧	١٦ - ١١ مشاركة أعضاء مجلس الإدارة في شركات أو مؤسسات أخرى تمارس أعمالاً شبيهة لأعمال الشركة
١٤١	١٢ . وصف الأسهم
١٤٣	١٣ . التعهد بتغطية الاكتتاب
١٤٣	١ - ١٣ متعهد التغطية
١٤٣	٢ - ١٣ ملخص أحكام اتفاقية التعهد بالتغطية
١٤٤	١٤ . مصاريف الاكتتاب
١٤٥	١٥ . الإعفاءات
١٤٦	١٦ . أحكام وشروط الاكتتاب
١٥١	١٧ . التعهدات الخاصة بالاكتتاب
١٥٢	١٨ . المستندات المتاحة للمعاينة
١٥٣	١٩ . تقرير المحاسب القانوني

دليل الجداول

د	جدول ١: أعضاء مجلس الإدارة
ك	جدول ٢: الجدول الزمني المتوقع للاكتتاب
ل	جدول ٣: المساهمين الحاليين وملكيتهم في الشركة قبل وبعد الاكتتاب.
س	جدول ٤: ملخص المعلومات المالية
٤	جدول ٥: نسبة المواد الخام من تكاليف المبيعات الموحدة للسنوات (٢٠١٣م، و٢٠١٤م و٢٠١٥م)
٦	جدول ٦: نسبة المديونية الموحدة للشركة والشركة التابعة للسنوات ٢٠١٣م، و٢٠١٤م، و٢٠١٥م
٦	جدول ٧: نسبة المديونية للشركة التابعة للسنوات ٢٠١٣م، و٢٠١٤م، و٢٠١٥م
١٤	جدول ٨: المؤشرات المالية الرئيسية للمملكة العربية السعودية
١٥	جدول ٩: نمو الناتج المحلي الإجمالي الفعلي حسب القطاع للفترة ٢٠١٠م-٢٠١٤م:
١٥	جدول ١٠: الإنفاق الرأسمالي عام في الفترة ٢٠١٠م-٢٠١٤م (مليون ريال)
١٦	جدول ١١: الناتج المحلي الإجمالي - اتجاه نمو قطاع الإنشاء في الفترة ٢٠١٠م-٢٠١٤م
١٧	جدول ١٢: المشاريع العملاقة في المملكة العربية السعودية في الفترة ٢٠١٠م-٢٠١٤م (مليار ريال سعودي)
١٨	جدول ١٤: متوسط أسعار أهم المنتجات الحديدية خلال السنوات الخمس الماضية بشكل ربع سنوي (دولار أمريكي/طن)
١٩	جدول ١٥: الطلب على الفوارغ السعودية والحصة السوقية للشركة في الفترة ٢٠١٠م-٢٠١٤م
١٩	جدول ١٦: تحليل المنافسة لسوق الفوارغ والأنابيب الحديدية كما في ٣١ ديسمبر ٢٠١٤م
١٩	جدول ١٧: الحصة السوقية في سوق الفوارغ الحديدية في عام ٢٠١٤م
٢٠	جدول ١٨: الطلب على الأعمدة بالسوق السعودي والحصة السوقية للشركة في الفترة ٢٠١٠م-٢٠١٤م
٢٠	جدول ١٩: تحليل المنافسة لسوق الأعمدة كما في ٣١ ديسمبر ٢٠١٤م
٢١	جدول ٢٠: الحصة في سوق الأعمدة في عام ٢٠١٤م
٢١	جدول ٢١: الطلب على الأبراج بالسوق السعودي والحصة السوقية للشركة في الفترة ٢٠١٠م-٢٠١٤م
٢١	جدول ٢٢: تحليل المنافسة لسوق الأبراج كما في ٣١ ديسمبر ٢٠١٤م
٢٢	جدول ٢٣: الحصة السوقية في سوق الأبراج في عام ٢٠١٤م
٢٢	جدول ٢٤: تحليل المنافسة لسوق الهياكل الفراغية كما في ٣١ ديسمبر ٢٠١٤م
٢٢	جدول ٢٥: الطلب على حديد التسليح السعودي في الفترة ٢٠١٠م-٢٠١٤م
٢٣	جدول ٢٦: حديد التسليح، تحليل المنافسة كما في ٣١ ديسمبر ٢٠١٤م
٢٤	جدول ٢٧: الحصة في سوق حديد التسليح في عام ٢٠١٤م
٢٦	جدول ٢٨: نسب ملكية المساهمين البائمين قبل وبعد عملية الاكتتاب بالأسهم
٢٦	جدول ٢٩: هيكل ملكية الشركاء في الشركة في عام ١٩٨٩م
٢٧	جدول ٣٠: هيكل ملكية الشركاء في الشركة في عام ١٩٩٢م
٢٧	جدول ٣١: هيكل ملكية الشركاء في الشركة في عام ١٩٩٤م
٢٧	جدول ٣٢: هيكل ملكية الشركاء في الشركة في عام ٢٠٠٣م
٢٨	جدول ٣٣: هيكل ملكية الشركاء في الشركة في عام ٢٠٠٤م
٢٨	جدول ٣٤: هيكل ملكية الشركاء في الشركة في عام ٢٠٠٦م
٢٨	جدول ٣٥: هيكل ملكية الشركاء في الشركة في عام ٢٠٠٧م
٢٩	جدول ٣٦: هيكل ملكية الشركاء في الشركة في عام ٢٠٠٨م
٢٩	جدول ٣٧: هيكل ملكية الشركاء في الشركة في عام ٢٠٠٩م
٣٠	جدول ٣٨: هيكل ملكية الشركاء في الشركة في عام ٢٠١٢م
٣٠	جدول ٣٩: هيكل ملكية الشركاء في الشركة كما في ٢٢/٠٣/٢٠١٥م
٣٠	جدول ٤٠: تفاصيل المساهمين الكبار الذين يملكون أكثر من ٥% من رأس مال الشركة قبل وبعد الاكتتاب
٣٢	جدول ٤١: هيكل ملكية الشركاء في شركة راشد عبدالرحمن الراشد وأولاده
٣٢	جدول ٤٢: هيكل ملكية الشركاء في شركة المهنا التجارية
٣٢	جدول ٤٣: هيكل ملكية المساهمين في شركة عبدالقادر المهيدب وأولاده

٣٥	جدول ٤٤: هيكل ملكية الشركاء في شركة المعجل للتجارة والمقاولات
٣٥	جدول ٤٥: هيكل ملكية الشركاء في الشركة التابعة
٣٦	جدول ٤٦: ملخص زيادة رأس مال الشركة خلال السنوات الماضية
٣٦	جدول ٤٧: أهم التطورات التي شهدتها الشركة خلال السنوات الماضية
٣٨	جدول ٤٨: نبذة عن مصانع الشركة
٣٨	جدول ٤٩: نبذة عن مصانع الشركة التابعة
٣٨	جدول ٥٠: الطاقة الإنتاجية الاستيعابية المرخصة للمنتجات الحديدية للشركة
٣٩	جدول ٥١: الطاقة الإنتاجية الاستيعابية المرخصة للمنتجات الحديدية للشركة التابعة
٤١	جدول ٥٢: منتجات وحدة أعمال الأنابيب
٤١	جدول ٥٣: الطاقة الإنتاجية الاستيعابية الحالية والطاقة الإنتاجية المستقبلية المتوقعة والإنتاج الفعلي لوحدة أعمال الأنابيب
٤٢	جدول ٥٤: الطاقة الإنتاجية الاستيعابية والإنتاج الفعلي لوحدة أعمال الأعمدة الحديدية
٤٤	جدول ٥٥: الطاقة الإنتاجية الاستيعابية والإنتاج الفعلي لوحدة أعمال الأبراج الكهربائية
٤٦	جدول ٥٦: قائمة الموردين الأساسيين للمواد الخام للشركة ٢٠١٤/١٠/٠١م إلى ٢٠١٥/٠٩/٣٠م
٤٧	جدول ٥٧: أعداد موظفي الشركة خلال الأعوام ٢٠١٣م و٢٠١٤م و٢٠١٥م
٤٨	جدول ٥٨: أعداد موظفي الشركة موزعون على الإدارات والفروع خلال الأعوام ٢٠١٣م و٢٠١٤م و٢٠١٥م
٤٨	جدول ٥٩: أهم المشاريع الحالية للشركة وإجمالي تكلفتها
٤٩	جدول ٦٠: هيكل ملكية الشركاء في الشركة التابعة
٥٠	جدول ٦١: الطاقة الإنتاجية الاستيعابية والإنتاج الفعلي للشركة التابعة
٥٠	جدول ٦٢: قائمة الموردين الأساسيين للمواد الخام للشركة التابعة ٢٠١٤/٠٤/٣٠م إلى ٢٠١٥/٠٤/٣٠م
٥١	جدول ٦٣: أعداد موظفي الشركة التابعة خلال الأعوام ٢٠١٣م و٢٠١٤م و٢٠١٥م
٥١	جدول ٦٤: أعداد موظفي الشركة التابعة موزعون على الإدارات خلال الأعوام ٢٠١٣م و٢٠١٤م و٢٠١٥م
٥٥	جدول ٦٥: قائمة أعضاء مجلس إدارة الشركة
٥٦	جدول ٦٦: الخبرات العملية لسعد بن إبراهيم المعجل
٥٧	جدول ٦٧: الخبرات العملية لمحمد أحمد السعدي
٥٨	جدول ٦٨: الخبرات العملية لرائد بن إبراهيم المديهي
٥٨	جدول ٦٩: الخبرات العملية لعلي بن صالح الدخيل
٥٩	جدول ٧٠: الخبرات العملية لمهنا بن عبد الله المهنا
٦٠	جدول ٧١: الخبرات العملية لمحمد عبد الله القوي
٦٠	جدول ٧٢: قائمة كبار التنفيذيين للشركة والشركة التابعة
٦١	جدول ٧٣: الخبرات العملية السابقة ليووسف سعيد بازيد
٦٢	جدول ٧٤: الخبرات العملية السابقة لعبد اللطيف عبد الله إبراهيم
٦٢	جدول ٧٥: الخبرات العملية السابقة لعبد الرزاق فائق أبو صفية
٦٣	جدول ٧٦: الخبرات العملية السابقة لسهل مخضار الثبيتي
٦٣	جدول ٧٧: الخبرات العملية السابقة لخلدون حميد المحميد
٦٤	جدول ٧٨: الخبرات العملية السابقة ليووسف علي السيد
٦٤	جدول ٧٩: الخبرات العملية السابقة لمحمد عوض الشيخ
٦٥	جدول ٨٠: الخبرات العملية السابقة لفياض أحمد عبد آل غفور
٦٥	جدول ٨١: الخبرات العملية السابقة لشوكت عثمان شيخ
٦٦	جدول ٨٢: الخبرات العملية السابقة لأحمد عبدالعزيز القاضي
٦٦	جدول ٨٣: الخبرات العملية السابقة لمحمد علي الوهيبي
٦٧	جدول ٨٤: الخبرات العملية السابقة لمحمد يحيى خواجي
٦٧	جدول ٨٥: الخبرات العملية السابقة لوليد إبراهيم الزعاطرة
٦٨	جدول ٨٦: المكافآت والرواتب والمميزات التي حصل عليها أعضاء مجلس الإدارة وموظفي الإدارة العليا خلال الأعوام ٢٠١٣م و٢٠١٤م و٢٠١٥م
٦٨	جدول ٨٧: ملخص عقود الشركة مع الرئيس التنفيذي والرئيس المالي

٦٩	جدول ٨٨: ملخص عقود كبار التنفيذيين للشركة التابعة
٧١	جدول ٨٩: أعضاء اللجنة التنفيذية
٧١	جدول ٩٠: أعضاء اللجنة المراجعة
٧٢	جدول ٩١: الخبرات العملية السابقة لعبد الكريم حمد المعجل
٧٢	جدول ٩٢: أعضاء لجنة الترشيحات والمكافآت
٧٢	جدول ٩٣: أعضاء لجنة مشتريات الخامات
٧٨	جدول ٩٤: قوائم الدخل الموحدة في الفترة من عام ٢٠١٣ م إلى عام ٢٠١٥ م
٨٠	جدول ٩٥: الإيرادات بحسب وحدة الأعمال في الفترة من عام ٢٠١٣ م إلى عام ٢٠١٥ م
80	جدول ٩٦: كمية المبيعات (طن) بحسب وحدة الأعمال في الفترة بين ٢٠١٣ م و٢٠١٥ م
٨١	جدول ٩٧: حديد التسليح - الإيرادات بحسب أكبر ١٠ عملاء في الفترة بين الأعوام ٢٠١٣ م و٢٠١٥ م
٨٢	جدول ٩٨: الأنابيب - الإيرادات بحسب أكبر ١٠ عملاء في الفترة بين الأعوام ٢٠١٣ م و٢٠١٥ م
٨٢	جدول ٩٩: الأعمدة الحديدية - الإيرادات بحسب أكبر خمسة عملاء في الفترة بين الأعوام ٢٠١٣ م و٢٠١٥ م
٨٢	جدول ١٠٠: الهياكل الفراغية - الإيرادات بحسب أكبر خمسة عملاء في عام ٢٠١٥ م
٨٤	جدول ١٠١: الأبراج الكهربائية - الإيرادات بحسب أكبر خمسة عملاء في الفترة بين الأعوام ٢٠١٣ م و٢٠١٥ م
٨٥	جدول ١٠٢: الإيرادات بحسب أكبر ١٠ عملاء في الفترة بين الأعوام ٢٠١٣ م و٢٠١٥ م
٨٦	جدول ١٠٣: تكلفة المبيعات في الفترة بين الأعوام ٢٠١٣ م و٢٠١٥ م
٨٧	جدول ١٠٤: مجمل الربح في الفترة بين الأعوام ٢٠١٣ م و٢٠١٥ م
٨٩	جدول ١٠٥: مصروفات بيع وتوزيع للفترة بين الأعوام ٢٠١٣ م و٢٠١٥ م
٨٩	جدول ١٠٦: مصروفات عمومية وإدارية في الفترة بين ٢٠١٣ م و٢٠١٥ م
٩٠	جدول ١٠٧: صافي الدخل في الفترة بين ٢٠١٣ م و٢٠١٥ م
٩١	جدول ١٠٨: التغيير في مخصصات الزكاة للفترة بين ٢٠١٣ م و٢٠١٥ م
٩٢	جدول ١٠٩: قائمة المركز المالي الموحدة للفترات بين ٣٠ سبتمبر ٢٠١٣ م و٢٠١٤ م و٢٠١٥ م
٩٢	جدول ١١٠: الموجودات المتداولة للفترات بين ٣٠ سبتمبر ٢٠١٣ م و٢٠١٤ م و٢٠١٥ م
٩٢	جدول ١١١: أعمار الذمم المدينة كما في ٣٠ سبتمبر ٢٠١٥ م
٩٢	جدول ١١٢: الحركة في مخصص الذمم التجارية المدينة للفترة بين عام ٢٠١٣ م وعام ٢٠١٥ م
٩٤	جدول ١١٣: المخزون كما في ٣٠ سبتمبر ٢٠١٣ م و٢٠١٤ م و٢٠١٥ م
٩٤	جدول ١١٤: جدول أعمار المخزون كما في ٣٠ سبتمبر ٢٠١٥ م
٩٥	جدول ١١٥: الممتلكات والآلات والمعدات كما في ٣٠ سبتمبر ٢٠١٣ م و٢٠١٤ م و٢٠١٥ م
٩٦	جدول ١١٦: الأعمار الإنتاجية المقدرة للممتلكات والآلات والمعدات
٩٦	جدول ١١٧: الأصول غير المتداولة بخلاف الممتلكات والمصانع والمعدات بين ٣٠ سبتمبر ٢٠١٣ م و٢٠١٤ م و٢٠١٥ م
٩٧	جدول ١١٨: المطلوبات المتداولة بخلاف القروض البنكية في ٣٠ سبتمبر ٢٠١٣ م و٢٠١٤ م و٢٠١٥ م
٩٨	جدول ١١٩: القروض البنكية والقروض طويلة الأجل كما في ٣٠ سبتمبر ٢٠١٣ م و٢٠١٤ م و٢٠١٥ م
٩٨	جدول ١٢٠: القروض بحسب البنك كما في ٣٠ سبتمبر ٢٠١٣ م و٢٠١٤ م و٢٠١٥ م
٩٨	جدول ١٢١: الجدول الزمني لسداد القروض طويلة الأجل في ٣٠ سبتمبر ٢٠١٥ م
٩٩	جدول ١٢٢: القروض البنكية والقروض طويلة الأجل الخاصة بالشركة والشركة التابعة كما في ٣٠ سبتمبر ٢٠١٥ م
١٠١	جدول ١٢٣: حقوق المساهمين كما في ٣٠ سبتمبر ٢٠١٣ م و٢٠١٤ م و٢٠١٥ م
١٠١	جدول ١٢٤: توزيعات الأرباح كما في ٣٠ سبتمبر ٢٠١٣ م و٢٠١٤ م و٢٠١٥ م
١٠٢	جدول ١٢٥: قوائم التدفقات النقدية الموحدة للشركة كما في ٣٠ سبتمبر ٢٠١٣ م و٢٠١٤ م و٢٠١٥ م
١٠٢	جدول ١٢٦: التدفقات النقدية من الأنشطة التشغيلية، للفترات المنتهية كما في ٣٠ سبتمبر ٢٠١٣ م و٢٠١٤ م و٢٠١٥ م
١٠٣	جدول ١٢٧: التغييرات في الرأس المال العامل للسنوات المالية المنتهية في ٣٠ سبتمبر ٢٠١٣ م و٢٠١٤ م و٢٠١٥ م
١٠٤	جدول ١٢٨: الالتزامات والمطلوبات محتملة للسنوات المالية المنتهية في ٣٠ سبتمبر ٢٠١٣ م و٢٠١٤ م و٢٠١٥ م
١٠٤	جدول ١٢٩: رسمة الشركة المبني على القوائم المالية الموحدة للسنوات المالية المنتهية بتاريخ ٣٠ سبتمبر ٢٠١٣ م و٣٠ سبتمبر ٢٠١٤ م و٣٠ سبتمبر ٢٠١٥ م
١٠٥	جدول ١٣٠: قوائم دخل الشركة التابعة للسنوات المالية ٢٠١٣ م-٢٠١٥ م
١٠٥	جدول ١٣١: قائمة المركز المالي للشركة التابعة للسنوات المالية ٢٠١٣ م-٢٠١٥ م

١٠٦	جدول ١٣٢: التدفقات النقدية للشركة التابعة، للفترات المنتهية كما في ٣٠ سبتمبر ٢٠١٣م و٢٠١٤م و٢٠١٥م
١٠٨	جدول ١٣٣: حركة الأرباح خلال الأعوام ٢٠١٣م و٢٠١٤م و٢٠١٥م
١٢٠	جدول ١٣٤: هيكل ملكية رأس المال قبل وبعد الاكتتاب
١٢١	جدول ١٣٥: فروع الشركة داخل المملكة
١٢١	جدول ١٣٦: ملكية الشركاء في الشركة التابعة
١٢٢	جدول ١٣٧: قائمة تراخيص الشركة و الشركة التابعة
١٢٢	جدول ١٣٨: تفاصيل ترخيص مصنع اليمامة للصناعات الحديدية بجدة (الأنابيب والهياكل الفراغية)
١٢٢	جدول ١٣٩: تفاصيل ترخيص مصنع اليمامة للصناعات الحديدية بالدمام (الأنابيب)
١٢٢	جدول ١٤٠: تفاصيل ترخيص مصنع اليمامة لإنتاج أبراج الطاقة الكهربائية بجدة
١٢٣	جدول ١٤١: تفاصيل ترخيص مصنع اليمامة للأعمدة وملحقاتها بجدة
١٢٣	جدول ١٤٢: تفاصيل ترخيص مصنع شركة اليمامة لحديد التسليح بينبع
١٢٣	جدول ١٤٣: التراخيص البيئية الصادرة للشركة
١٢٣	جدول ١٤٤: التصاريح البيئية الصادرة للشركة التابعة
١٢٦	جدول ١٤٥: ملخص أوامر الشراء بحسب كل وحدة أعمال
١٢٢	جدول ١٤٦: إجمالي مبلغ التسهيلات والاستخدام لكل من الشركة والشركة التابعة كما في ٢٠/٠٩/٢٠١٥م
١٢٣	جدول ١٤٧: تفاصيل التعاملات بين الشركة والأطراف ذات العلاقة
١٢٤	جدول ١٤٨: العقارات المستأجرة من الشركة
١٢٥	جدول ١٤٩: التفاصيل الرئيسية للعلامات التجارية المسجلة للشركة والشركة التابعة
١٣٥	جدول ١٥٠: التأمين
١٣٧	جدول ١٥١: أعضاء مجلس الإدارة الذين يشاركون في شركات أو مؤسسات تمارس أعمالاً شبيهة لأعمال الشركة عن طريق عضويتهم في مجلس الإدارة أو المساهمة في رأس المال:

دليل الأشكال

٢٥	شكل ١: الهيكل التنظيمي للشركة والشركة التابعة
٥٤	شكل ٢: الهيكل الإداري للشركة

١. التعريفات والمصطلحات

المصطلح	التعريف
اتفاقيات المبادلة (SWAP)	هي نوع من المشتقات المالية يتفق من خلالها طرفان على تبادل التدفق التقدي لأصول محددة (أسهم شركات) خلال فترة زمنية متفق عليها ويمكن أن تستند على أداء مؤشرات الأسهم، أو السندات، أو معدلات فوائد، أو أوراق مالية أخرى، ويسمح من خلالها للمستثمرين الأجانب بدخول السوق المالية السعودية.
اتفاقية التعهد بالتغطية	اتفاقية التعهد بالتغطية البرمجة بين متعهد التغطية والشركة والمساهمين البائعين.
الإدارة والإدارة العليا	إدارة شركة اليمامة للصناعات الحديدية.
الإدراج	إدراج أسهم الاكتتاب في السوق المالية السعودية (تداول) والموافقة على تداولها.
أسهم الاكتتاب	(١٥,٢٤٥,٠٠٠) خمسة عشر مليون ومائتان وخمسة وأربعون ألف سهم عادي من أسهم الشركة.
الاكتتاب أو الطرح	الاكتتاب في الطرح الأولي بـ (١٥,٢٤٥,٠٠٠) خمسة عشر مليون ومائتان وخمسة وأربعون ألف سهم عادي تمثل ٣٠٪ من رأس مال الشركة.
تداول	النظام الآلي لتداول الأسهم في السوق المالية السعودية.
تكنولوجيا السي إن سي (Computer Numeric Control)	تقنية تتيح التحكم بأداء الآلات من خلال تزويدها بالأرقام المطلوبة كالمقاسات والإحداثيات.
الجريدة الرسمية	جريدة أم القرى، وهي الجريدة الرسمية للمملكة العربية السعودية.
الجمعية الدولية لتوحيد وجودة المقاييس (أيزو/ISO)	اتحاد دولي أو منظمة دولية غير حكومية وليست من منظمات الأمم المتحدة، تضم هيئات وأجهزة المواصفات والمقاييس في الدول المختلفة، ويشارك فيها عضو من كل دولة، وتختص بإصدار المواصفات الدولية، وقد تأسست في عام ١٩٤٦م في جنيف لتسهيل التعاون وتوحيد المواصفات الصناعية على المستوى الدولي بهدف تسهيل عمليات التبادل التجاري للسلع والخدمات.
الجمعية العامة	الجمعية العامة لمساهمي الشركة.
الجهات المستلمة	الجهات التي تقوم باستلام طلبات الاكتتاب من المكتتبين الأفراد.
الحكومة	حكومة المملكة العربية السعودية.
سعر الاكتتاب	(٣٦) ريال سعودي لكل سهم.
الريال / ريال سعودي	عملة المملكة العربية السعودية.
السعودة	نوائح العمل في المملكة العربية السعودية التي تفرض على الشركات العاملة في المملكة توظيف نسبة معينة من السعوديين.
السنة المالية	السنة المالية للشركة المنتهية بتاريخ ٣٠ سبتمبر من كل سنة ميلادية.
السهم	سهم عادي بقيمة اسمية (١٠) عشرة ريالات سعودية في رأس مال الشركة.
السوق المالية	السوق المالية السعودية (تداول).
الشخص	الشخص الطبيعي.
الشركة	شركة اليمامة للصناعات الحديدية.
الشركة التابعة	شركة اليمامة لحديد التسليح، وهي شركة مساهمة سعودية (مقفلة) تابعة للشركة ومسجلة في السجل التجاري لمدينة الرياض برقم ١٠١٠١٨٤٢٩٧ وتاريخ ١٤٢٣/١٢/١٧هـ (الموافق ٢٠٠٨/٠٢/١٨م). وقد تم تحويل هذه الشركة من شركة ذات مسؤولية محدودة إلى شركة مساهمة بموجب القرار الوزاري رقم ٢٠٥/ق بتاريخ ١٤٣٥/٠٨/٢٥هـ (الموافق ٢٠١٤/٠٦/٢٣م).
صافي متحصلات الاكتتاب	صافي متحصلات الاكتتاب بعد خصم مصاريف الاكتتاب.
صندوق التنمية	صندوق التنمية الصناعية السعودي.
طرف ذو علاقة	يقصد بـ "طرف ذو علاقة" في هذه النشرة ما يلي: ١. الشركة التابعة ٢. المساهمين الكبار في الشركة. ٣. أعضاء مجلس الإدارة وكبار التنفيذيين للشركة. ٤. أعضاء مجلس الإدارة وكبار التنفيذيين للشركة التابعة. ٥. أعضاء مجالس الإدارة وكبار التنفيذيين لدى المساهمين الكبار في الشركة. ٦. المستشار القانوني والمستشار المالي للشركة. ٧. أي أقرباء للأشخاص المشار إليهم من ١ إلى ٥ أعلاه. ٨. أي شركة يسيطر عليها أي شخص مشار إليه من ١ إلى ٧ أعلاه، ويقصد بالسيطرة:
	القدرة على التأثير على أعمال أو قرارات شخص آخر، بشكل مباشر أو غير مباشر، منفرداً أو مجتمعاً مع قريب أو تابع، من خلال أي من الآتي: (أ) امتلاك نسبة تساوي ٣٠٪ أو أكثر من حقوق التصويت في الشركة، (ب) حق تعيين ٣٠٪ أو أكثر من أعضاء الجهاز الإداري، وتفسر كلمة "المسيطر" وفقاً لذلك.



المصطلح	التعريف
المستثمر الأجنبي المؤهل	مستثمر أجنبي مسجل لدى هيئة السوق المالية وفقاً للقواعد المنظمة لاستثمار المؤسسات المالية الأجنبية المؤهلة في الأسهم المدرجة الصادرة عن هيئة السوق المالية بموجب القرار رقم ٤٢-٢٠١٥ وتاريخ ١٥/٠٧/١٤٣٦هـ (الموافق ٠٤/٠٥/٢٠١٥م) وذلك للاستثمار في الأسهم المدرجة.
العميل الموافق عليه	عميل المستثمر الأجنبي المؤهل الموافق عليه وفقاً للقواعد المنظمة لاستثمار المؤسسات المالية الأجنبية المؤهلة في الأسهم المدرجة الصادرة عن مجلس هيئة السوق المالية بموجب القرار رقم ٤٢-٢٠١٥ وتاريخ ١٥/٠٧/١٤٣٦هـ (الموافق ٠٤/٠٥/٢٠١٥م).
عوامل المخاطرة	هي مجموعة المؤثرات المحتملة التي يجب الإلمام بها والتحوط لها قبل اتخاذ قرار الاستثمار.
فترة الاكتتاب	يوم الأربعاء ٢٠/٠٧/١٤٣٧هـ (الموافق ٢٧/٠٤/٢٠١٦م) وتستمر لمدة (٧) سبعة أيام شاملة آخر يوم للاكتتاب وهو نهاية يوم الثلاثاء ٢٦/٠٧/١٤٣٧هـ (الموافق ٠٣/٠٥/٢٠١٦م)
الفترة التاريخية	السنوات ٢٠١٣م و٢٠١٤م و٢٠١٥م.
فترة الحظر	سيخضع المساهمون البائعون بعد إدراج الشركة في السوق المالية السعودية (تداول) لقيود على تداول أسهمهم لمدة (١٨) ثمانية عشر شهراً من تاريخ بدء تداول الأسهم. ويجوز للمساهمين المؤسسين بعد انتهاء فترة الحظر هذه التصرف في أسهمهم بعد الحصول على موافقة الهيئة.
القوائم المالية	القوائم المالية الموحدة والمراجعة للسنوات المالية المنتهية في ٣٠ سبتمبر ٢٠١٣م، ٢٠١٤م و٢٠١٥م والإيضاحات المرفقة بها.
قواعد التسجيل والإدراج	قواعد التسجيل والإدراج الصادرة عن هيئة السوق المالية بمقتضى المادة (٦) من نظام السوق المالية الصادر بموجب المرسوم الملكي رقم (٣٠/م) وتاريخ ٠٢/٠٦/١٤٢٤هـ (الموافق ٣١/٠٧/٢٠٠٣م) المعدلة بموجب قرار مجلس هيئة السوق المالية رقم (١-٢٦-٢٠١٢) وتاريخ ١١/٠٨/١٤٣٤هـ (الموافق ٢٥/١١/٢٠١٢م).
القواعد المنظمة لاستثمار المؤسسات المالية الأجنبية المؤهلة في الأسهم المدرجة	القواعد المنظمة لاستثمار المؤسسات المالية الأجنبية المدرجة الصادرة عن هيئة السوق المالية بموجب القرار رقم (٤٢-٢٠١٥) وتاريخ ١٥/٠٧/١٤٣٦هـ (الموافق ٠٤/٠٥/٢٠١٥م) بناءً على نظام السوق المالية.
القيمة الاسمية	(١٠) عشرة ريال سعودي للسهم الواحد.
لائحة حوكمة الشركات	لائحة حوكمة الشركات في المملكة العربية السعودية الصادرة عن مجلس هيئة السوق المالية بموجب القرار رقم (١-٢١٢-٢٠٠٦) بتاريخ ٢١/١٠/١٤٢٧هـ (الموافق ١٢/١١/٢٠٠٦م) وما ورد عليها من تعديلات.
المؤسسات المكتتبة	تشمل مجموعة من المؤسسات وهي كالتالي: <ul style="list-style-type: none"> • صناديق الاستثمار المؤسسة في المملكة المطروحة طرحاً عاماً والتي تستثمر في الأوراق المالية المدرجة في السوق المالية السعودية إذا كانت شروط وأحكام الصندوق تتيح له ذلك، مع الالتزام بالأحكام والقيود المنصوص عليها في لائحة صناديق الاستثمار. • الأشخاص المرخص لهم التعامل بالأوراق المالية بصفة أصيل، مع الالتزام بمتطلبات الكفاية المالية. • الشركات المدرجة في السوق المالية السعودية من خلال محافظتها التي يديرها أشخاص مرخص لهم، وشركات قطاعي البنوك والتأمين المدرجة في السوق المالية السعودية، وذلك وفقاً للضوابط التي أصدرتها الهيئة، على أن لا تؤدي مشاركة الشركة إلى أي تعارض في المصالح. • الشركات السعودية غير المدرجة بعد تأكيد مدير الاكتتاب من استيفائها الشروط الآتية: <ul style="list-style-type: none"> • أن لا تكون تابعة لشركة مدرجة. • أن لا تقل حقوق المساهمين عن (٥٠,٠٠٠,٠٠٠) خمسين مليون ريال سعودي (حسب قوائمها المالية السنوية لأحدث سنة مالية مراجعة). • أن يكون لديها محفظة استثمارية نشطة بموجب إفادة من الشخص المرخص له الذي لديه المحفظة. • أن لا تؤدي مشاركة الشركة إلى أي تعارض بالمصالح مع الشركة المراد طرح أسهمها. • الجهات الحكومية والمؤسسات العامة في المملكة، على أن يشمل ذلك الشركات المملوكة بالكامل من قبل حكومة المملكة.
المجلس أو مجلس الإدارة	مجلس إدارة الشركة.
المحاسب القانوني	المحاسب القانوني كي بي إم جي الفوزان والسدحان.
متحصلات الاكتتاب	القيمة الإجمالية للأسهم المكتتبه بها.
متعهد نظمية الاكتتاب	شركة الرياض المالية.
مدير الاكتتاب	شركة الرياض المالية.
مدير سجل اكتتاب المؤسسات	شركة الرياض المالية.
مرافق أو شركة مرافق	شركة مرافق الكهرباء والمياه بالجبل وينبع.
المساهم أو المساهمون	حملة أسهم الشركة لأي فترة محددة من الزمن.
المساهمون البائعون	مساهمو الشركة الواردة أسمائهم في صفحة (ج) من هذه النشرة.
مساهم كبير	المساهم الذي يملك (٥٪) خمسة بالمائة أو أكثر من أسهم الشركة.
المستشارون	الأطراف التي تقوم بتقديم خدمات خاصة بالاكتتاب والواردة أسمائهم في الصفحة (هـ) من هذه النشرة.
المستشار القانوني	مكتب المحامي سلمان بن متعب السديري بالتعاون مع ليثم أند واكنز.
المستشار المالي	شركة الرياض المالية.

المصطلح	التعريف
مصلحة الزكاة	مصلحة الزكاة وضريبة الدخل في المملكة العربية السعودية.
المكتب	كل شخص يكتب في الأسهم.
المكتبون الأفراد	الأشخاص السعوديون الطبيعيون، بما في ذلك المرأة السعودية المطلقة أو الأرملة التي لها أولاد قصر من زوج غير سعودي حيث يحق لها أن تكتب بأسمائهم لصالحها شريطة أن تقدم ما يثبت أنها مطلقة أو أرملة وما يثبت أمومتها للأولاد القصر.
المملكة أو السعودية	المملكة العربية السعودية.
النظام الأساسي	النظام الأساسي للشركة.
نظام السوق المالية	نظام السوق المالية الصادر بالمرسوم الملكي رقم (م/٣٠) وتاريخ ١٤٢٤/٠٦/٠٢ هـ (الموافق ٢٠٠٧/٠٧/٠٣ م) وما ورد عليه من تعديلات.
نظام (SAP ERP)	نظام تخطيط موارد المنشآت (لتنفيذ الأعمال تحت نظام حاسب آلي موحد ومتكامل).
نظام الشركات الحالي	هو نظام الشركات في المملكة العربية السعودية الصادر بموجب المرسوم الملكي رقم (م/٦) وتاريخ ١٣٨٥/٠٣/٢٢ هـ (الموافق ١٩٦٥/٠٧/٢٢ م) وما ورد عليه من تعديلات.
نظام الشركات الجديد	نظام الشركات في المملكة العربية السعودية الصادر بموجب المرسوم الملكي رقم (م/٣) وتاريخ ١٤٢٧/٠١/٢٨ هـ (الموافق ٢٠١٥/١١/١٠ م) والذي سيدخل حيز التنفيذ بعد (٥) خمسة أشهر من تاريخ ١٤٢٧/٠٢/٢٢ هـ (الموافق ٢٠١٥/١٢/٠٤ م).
نموذج طلب الاكتتاب	نموذج طلب الاكتتاب الذي يجب على المكتتبين تعبئته وتقديمه للجهة المستلمة عند الرغبة في الاكتتاب.
شهادة الإصدار	هذه الوثيقة المعدة من قبل الشركة فيما يتعلق بالاكتتاب.
الهيئة	هيئة السوق المالية في المملكة.
وحدة أعمال الأبراج الكهربائية	وحدة أعمال الأبراج الداخلية بالشركة والتي تختص في إنتاج الأبراج الحديدية المجلفنة اللازمة لخطوط نقل الطاقة الكهربائية وأبراج الاتصالات والتي يتم تصنيعها من خلال مصنع اليمامة لإنتاج أبراج الطاقة الكهربائية المملوك من قبل الشركة والمقام في مدينة جدة بتاريخ ١٤٣١/٠٣/١٩ هـ (الموافق ٢٠١٠/٠٣/٠١ م).
وحدة أعمال الأعمدة الحديدية	وحدة أعمال الأعمدة الداخلية بالشركة والتي تختص في إنتاج الأعمدة الحديدية بجميع أنواعها والتي يتم تصنيعها من خلال مصنع اليمامة للأعمدة وملحقاتها من قبل الشركة والمقام في مدينة جدة والذي تم افتتاحه بتاريخ ١٤٢٦/٠٨/٢٧ هـ (الموافق ٢٠٠٥/١٠/٠١ م).
وحدة أعمال الأنابيب	وحدة أعمال الأنابيب الداخلية بالشركة والتي تختص في إنتاج الفوارغ والأنابيب الحديدية بجميع أنواعها (المرعبة والدائرية والمستطيلة) والتي يتم تصنيعها من خلال مصنع اليمامة للصناعات الحديدية المملوك من قبل الشركة والمقام في مدينة جدة والذي تم افتتاحه بتاريخ ١٤١١/٠٤/١٣ هـ (الموافق ١٩٩٠/١١/٠١ م)، بالإضافة إلى مصنع اليمامة للصناعات الحديدية المملوك من قبل الشركة والمقام في مدينة الدمام والذي تم افتتاحه بتاريخ ١٤٣٤/٠٤/١٩ هـ (الموافق ٢٠١٣/٠٣/٠١ م).
وحدة أعمال الهياكل الفراغية	وحدة أعمال الهياكل الفراغية الداخلية بالشركة والتي تختص في إنتاج مكونات المنشآت الفراغية الحديدية بجميع أنواعها والتي يتم تصنيعها من خلال مصنع اليمامة للصناعات الحديدية من قبل الشركة والمقام في مدينة جدة والذي تم افتتاحه بتاريخ ١٤١٦/٠٩/١٠ هـ (الموافق ١٩٩٦/٠١/٣١ م).
يوم العمل	أي يوم باستثناء أيام الجمعة والسبت والعطلات الرسمية، التي تمارس فيه البنوك التجارية أعمالها المعتادة.

٢. عوامل المخاطرة

يتعين على كل من يرغب بالاستثمار في الأسهم المطروحة للاكتتاب دراسة كافة المعلومات الواردة في هذه النشرة بعناية في ضوء ظروفهم وأهدافهم الاستثمارية بما فيها عوامل المخاطرة المبينة أدناه قبل اتخاذ قرار شراء الأسهم المطروحة للاكتتاب. علماً بأن عوامل المخاطرة الموضحة أدناه غير شاملة ولا حصرية حيث قد يكون هناك عدد من المخاطر الأخرى التي لا تدركها الشركة حالياً أو لا تعتبرها مهمة والتي قد تؤثر على أي استثمار في أسهم الاكتتاب. وبناءً على ذلك، يتعين على كل من يرغب بالاستثمار إجراء تقييم مستقل للمخاطر المرتبطة بشراء أي من أسهم الاكتتاب والبيئة الاقتصادية والتنظيمية للشركة وشركتها التابعة.

إن أعمال الشركة وتوقعاتها ومركزها المالي ونتائج عملياتها وتدفعاتها النقدية سوف تتأثر سلباً إذا ما تحققت أي من المخاطر التي تضمنها هذا القسم والتي يرى أعضاء مجلس الإدارة حالياً أنها جوهرية.

في حال وقوع أي من المخاطر التي يرى أعضاء مجلس الإدارة حالياً أنها جوهرية أو وقوع مخاطر أخرى لم يحددها أعضاء مجلس الإدارة أو يرون أنها غير جوهرية في الوقت الحاضر، أو في حال أصبحت هذه المخاطر جوهرية، فإن سعر تداول الأسهم قد يتراجع بسبب أي من هذه المخاطر وقد يخسر المستثمرون المحتملون استثمارهم كلياً أو جزئياً.

إن المخاطر والاحتمالات المبينة أدناه مقدمة بترتيب لا يعبر عن مدى أهميتها. كما أن المخاطر والاحتمالات الإضافية، بما في ذلك تلك غير المعلومة حالياً أو التي تعتبر غير جوهرية، قد يكون لها التأثيرات المبينة أعلاه.

٢ - ١ المخاطر المتعلقة بعمليات الشركة والشركة التابعة ونشاطاتها

٢ - ١ - ١ اعتماد عمليات الشركة على هدى استمرارية توفر المواد الخام واستقرار أسعارها

تقوم الشركة والشركة التابعة بشراء المواد الخام عن طريق أوامر شراء أو عقود توريد قصيرة ولا تقوم بإبرام عقود توريد طويلة المدى وتتأثر أعمال الشركة بشكل كبير بمدى توفر المواد الخام التي تدخل في تصنيع منتجاتها حيث تستهلك الشركة كميات كبيرة منها والتي تشمل على سبيل المثال لا الحصر لفائف الصلب المدرفلة على الساخن، وكتل الصلب، وزوايا الصلب، وألواح الصلب وتمثل المواد الخام هذه نسبة ١٠٠٪ من المواد الخام المستهلكة من قبل الشركة التابعة ووحدة أعمال الأنابيب ونسبة ٩٥٪ من المواد الخام المستهلكة من وحدات الأعمال الأخرى. وعليه، فإن عدم توافر هذه المواد الخام أو عدم تمكن الشركة من الحصول عليها لارتفاع الطلب عليها من قبل شركات الصناعات الحديدية بصورة مؤقتة أو دائمة سيؤدي إلى إعاقة العمليات الإنتاجية للشركة مما سيكون له أثر سلبي على أعمال الشركة ونتائج عملياتها ومركزها المالي. بالإضافة إلى ذلك، فإن أسعار المواد الخام قابلة للتقلب بشكل كبير وقد تتأثر بعوامل عديدة من ضمنها: العوامل الهيكلية الخاصة بصناعة الحديد، والتقلبات الدورية، واتجاهات الطلب في صناعة الحديد، وصدور أنظمة أو لوائح جديدة، وتعامل الموردين مع مشترين آخرين، واستمرارية أعمال الموردين، ومشاريعهم التوسعية، وتوقفهم عن الإنتاج، ونشوء الحوادث أو ما شابهها في عقرات الموردين أو في سلسلة التوريد، والحروب والكوارث الطبيعية، والاضطرابات السياسية أو ما شابهها، والتقلبات في أسعار الصرف، والمقدرة التفاوضية لموردي المواد الخام، وتوفر وسائل النقل وتكلفتها. كما تعد المواد الخام من أكبر مكونات تكاليف المبيعات للشركة والشركة التابعة إذ شكلت نحو ٩٢٪ من مجمل تكلفة المبيعات خلال الفترة ما بين عامي ٢٠١٣م و٢٠١٥م. وبالتالي، فإن أي زيادة في أسعار المواد الخام ستؤدي إلى تكبد الشركة والشركة التابعة لتكاليف إنتاجية إضافية (خصوصاً فيما يتعلق بالشركة التابعة ووحدة أعمال الأنابيب الحديدية) والذي سيكون له أثر سلبي على توقعات أعمال الشركة ونتائج عملياتها ومركزها المالي.

ويوضح الجدول التالي نسبة المواد الخام من تكاليف المبيعات الموحدة للسنوات (٢٠١٣م، و٢٠١٤م، و٢٠١٥م)

جدول ٥: نسبة المواد الخام من تكاليف المبيعات الموحدة للسنوات (٢٠١٣م، و٢٠١٤م، و٢٠١٥م)

البند	٢٠١٣م	٢٠١٤م	٢٠١٥م
نسبة المواد الخام من تكاليف المبيعات الموحدة	٩١٪	٩٢٪	٩٢٪

المصدر: الشركة

٢ - ١ - ٢ تأثر أعمال الشركة بقدرتها على إدارة عمليات شراء مخزون المواد الخام وتصنيع المنتجات النهائية وتخزينها ونقلها وتوزيعها وإعادة تقييمها

تقوم كل من الشركة والشركة التابعة بالاحتفاظ بمخزون من المواد الخام يكفي لتلبية احتياجاتها لمدة أربع إلى خمس أشهر وفقاً لتوقعات وخطط التصنيع المعدة من قبلهما. وفي حالة وجود فائض أو نقص في هذا المخزون في أي وقت خلافاً لهذه التوقعات والخطط، فإن ذلك سيؤدي إلى وجود خلل في احتياجات الشركة والشركة التابعة الفعلية من المخزون، وبالتالي فإن إدارة المخزون من المواد الخام الزائدة عن احتياجاتها سيؤدي إلى تكبدتها لتكاليف تخزين ومناولة إضافية من جهة، كما سيؤدي وجود نقص في هذا المخزون إلى التأثير على قدرتهما على المحافظة على المستوى المطلوب من الإنتاج من جهة أخرى، وسيؤدي ذلك إلى التأثير سلباً على أعمال الشركة والشركة التابعة ونتائج عملياتها ومركزها المالي.

بالإضافة إلى ما سبق، تعتمد الشركة والشركة التابعة (بما أنهما لا تملكان أسطول نقل خاص بهما) على مقدمي خدمات نقل خارجيين لنقل المواد الخام والمنتجات النهائية من المنشآت الصناعية واليها، كما تقومان بإدارة مخازن كبيرة من المنتجات النهائية مما قد يؤدي إلى تكبدتها لتكاليف تخزين ومناولة كبيرة. وعليه، فإن فشل الشركة أو الشركة التابعة في إدارة نقل المنتجات النهائية وتخزينها وتوزيعها بفعالية أو انخفاض الطلب على أنواع معينة من المنتجات النهائية من شأنه أن يؤدي إلى زيادة التكاليف التشغيلية للشركة أو الشركة التابعة والذي بدوره سيؤثر سلباً على نتائج عمليات الشركة والشركة التابعة وأعمالها وربحيتها.

علاوة على ذلك، فإن أي توقف في أعمال الشركة نتيجة تلف المنتجات النهائية، أو تضرر المخازن، أو تعطيل أنظمة التخزين، أو التدني في قدرة التخزين، أو عدم فعالية العمليات، أو الفشل في خدمة التوصيل، سيؤدي إلى وقوع خسائر مادية تكبدها الشركة والتي ستؤثر سلباً على أعمالها ونتائج عملياتها ومركزها المالي. كما أن عدم مقدرة الشركة على الوصول إلى الطاقة التشغيلية الاستيعابية لمصانعها قد يؤدي إلى زيادة تكاليف الإنتاج التي تتحملها، الأمر الذي سيكون له أثر سلبي على أعمال الشركة ونتائج عملياتها ومركزها المالي.

إضافة إلى ذلك، قد تقوم الشركة والشركة التابعة بإعادة تقييم المخزون بسبب تقلبات أسعار الحديد العالمية، وفي حدوث إعادة تقييم بناءً على انخفاض أسعار الحديد عالمياً سيؤدي ذلك إلى التأثير سلباً على أعمال الشركة والشركة التابعة ونتائج عملياتهما ومركزهما المالي.

٢-١-٣ اعتماد عمليات الشركة والشركة التابعة على توفر الطاقة والماء وتأمينهما

تعتمد عمليات الشركة والشركة التابعة التصنيعية على مادة وقود الديزل والماء والكهرباء التي تدخل في صناعة الحديد، إذ تستهلك كل منهما كميات كبيرة منها في عملياتهما التصنيعية وتعتبر من المدخلات الأساسية في صناعة الحديد. وبالتالي، حدوث نقص أو توقف لإمداد الشركة والشركة التابعة من احتياجاتهما من مادة وقود الديزل والماء والكهرباء سواء بصورة مؤقتة أو دائمة أو حدوث زيادة جوهرية في تكلفتها سيؤدي إلى إعاقة العمليات الإنتاجية للشركة والشركة التابعة والتي سيكون لها أثر سلبي على أعمالهما ونتائج عملياتهما ومركزهما المالي. وفي ضوء المطالبة المالية الواردة من شركة مرافق الكهرباء والمياه بالجيبيل وينبع ("مرافق" أو "شركة مرافق") إلى الشركة التابعة التي تمثل فروق بين كميات استهلاك الكهرباء والمياه المتفق عليها في متن اتفاقية مبرمة بينهما لتوريد الماء والكهرباء لمصنع الشركة التابعة الكائن في مدينة ينبع، وكميات الاستهلاك الفعلي للشركة التابعة للعامين ٢٠١٢م و٢٠١٣م (والبالغة (٣٦٩, ٣٦٤, ٤٠) أربعين مليون وثلاثمائة وأربعة وستين ألف ومائتين وتسعة وستين، من الممكن أن تقوم مرافق بالتوقف عن تزويد مصنع الشركة التابعة في ينبع بالمياه والكهرباء حتى يتم التوصل إلى تسوية بينهما أو تسديد الشركة التابعة لكافة المبالغ المطالب بها، مما سوف يؤثر سلباً على أعمال الشركة والشركة التابعة ونتائج عملياتهما (للمزيد من التفاصيل عن الاتفاقية المبرمة بين الشركة التابعة ومرافق بغرض تزويد الشركة التابعة بالماء والكهرباء والمطالبة المتعلقة بتلك الاتفاقية، فضلاً راجع القسم رقم ١١-٧ "اتفاقية توفير الخدمات" والقسم رقم ١١-١٥ "التقاضي" من هذه النشرة).

٢-١-٤ حدوث الأعطال في المصانع والآلات التابعة للشركة والشركة التابعة

قد يتوقف تشغيل بعض الآلات الأساسية التي تعتمد عليها عمليات الشركة والشركة التابعة التصنيعية كالأفران، ومنصات الدرفلة (بالنسبة للشركة التابعة)، والآلات الكهربائية نتيجة حدوث أعطال غير متوقعة، أو القيام بأعمال صيانة دورية أو طارئة لها، أو وقوع ظروف قاهرة كالحوادث وتعطل الأفران. فعلى سبيل المثال يتوقف الإنتاج في قسم الجلفنة في مصنع الأعمدة الحديدية بجدة لمدة ٣٠ يوماً للقيام بالصيانة الدورية كل ٨ سنوات كما يتوقف الإنتاج لصيانة الحرايات الخاصة بفرن التسخين في مصنع حديد التسليح لمدة ٣٠ يوماً كل ٤-٦ سنوات حسب حالة الفرن وتشغيله وذلك ضمن السياق المعتاد لأعمال الشركة والشركة التابعة. وقد تواجه الشركة والشركة التابعة في المستقبل تعطل لمصانعهما أو انخفاض الطاقة الإنتاجية لهما لفتريات محددة نتيجة لتعطل هذه الآلات أو لعوامل أخرى تخرج عن سيطرتهم، مما قد يؤدي إلى عدم قدرتهما على مجابهة الضرر الناجم عن الانخفاض في قدرتهما الإنتاجية المخطط لها نتيجة لذلك أو الإخلال بالتزاماتهما التعاقدية مع عملائهما وعدم تمكنهما من تصنيع وتوريد الكميات المطلوبة من قبلهم والذي سيكون له أثر سلبي على أعمالهما ونتائج عملياتهما ومركزهما المالي.

٢-١-٥ اعتماد الشركة والشركة التابعة على المواقع المستأجرة

تعتمد الشركة والشركة التابعة بشكل كبير على المواقع المستأجرة من الغير (والتي تتمثل بأراضي مستأجرة من جهات حكومية لإقامة مرافقهما التصنيعية عليها)، إذ أن ٨٥٪ من عوائد الشركة والشركة التابعة هي عوائد تجنيها المرافق التصنيعية التابعة لهما والمقامة على مواقع مستأجرة. وحيث أن عقود استئجار هذه المواقع عقود محددة المدة بطبيعتها والتي من الممكن أن يتم مراجعة شروطها، خاصة الشرط المتعلق ببدل الإيجار المستحق، سواء خلال مدة سريانها أو عند تجديدها، فإن من شأن أي زيادة تفرضها الجهة المؤجرة على الشركة أو الشركة التابعة تكبدهما لتكاليف إضافية غير متوقعة والذي سيكون له أثر سلبي على أعمالهما ونتائج عملياتهما ومركزهما المالي. (للمزيد من التفاصيل عن مدد عقود المواقع المستأجرة، فضلاً راجع القسم رقم ١١-١٢ "العقارات المستأجرة من الشركة" من هذه النشرة).

بالإضافة إلى ذلك، قد لا تتمكن الشركة أو الشركة التابعة من تجديد عقود إيجار المواقع المستأجرة على الإطلاق أو أن يتم تجديدها ولكن بشروط غير تفضيلية للشركة أو الشركة التابعة مقارنة بالشروط الحالية التي تتضمنها هذه العقود. كما قد تخضع هذه العقود لتغيرات في غرض العقار. وفي حال قررت الشركة أو الشركة التابعة أو أجبرت على الانتقال لموقع آخر نتيجة لعدم تجديد عقود الإيجار على النحو الموضح أعلاه، فإن الشركة لا تضمن بأنه سيكون بمقدورها نقل مرافقها أو مرافق الشركة التابعة التصنيعية ذات العلاقة إلى مواقع جديدة خلال فترة قصيرة أو ملائمة، كما ستؤدي عملية النقل هذه إلى تكبد الشركة إلى نفقات رأسمالية غير متوقعة، مما سيؤدي إلى التأثير سلباً على استمرارية أعمالهما ونتائج عملياتهما ومركزهما المالي. (للمزيد من التفاصيل عن عقود المواقع المستأجرة، فضلاً راجع القسم رقم ١١-١٢ "العقارات المستأجرة من الشركة" من هذه النشرة).

٢-١-٦ مخاطر التمويل الخاصة بالشركة والشركة التابعة

ترتيبات التمويل القائمة

حصلت الشركة والشركة التابعة على قروض من صندوق التنمية والبنك العربي الوطني والبنك السعودي الفرنسي وشركة الراجحي المصرفية للاستثمار (مصرف الراجحي) والبنك السعودي للاستثمار وقد قامت الشركة برهن جميع الأصول الحالية والمستقبلية التي تملكها الشركة وجميع آلات مصنع جدة للأعمدة التابع لها لصالح صندوق التنمية (بما فيها الأرض المملوكة من الشركة في حي الخمرة بجدة حيث يقع مصنعي الأعمدة الحديدية والأبراج الكهربائية الخاصين بها).

ويحق للمقرضين في بعض عقود التسهيلات التي أبرمتها الشركة والشركة التابعة إنهاء أو إلغاء تلك التسهيلات بحسب تقديرهم وبدون أي سبب معين أو موافقة الشركة أو الشركة التابعة. وفي حال قرر أي دائن إلغاء أو إنهاء التسهيلات الممنوحة للشركة والشركة التابعة ذات العلاقة، فقد يطالب ذلك الدائن بسداد كافة المبالغ المستحقة على الفور والذي سيكون له أثر سلبي على أعمال الشركة وأدائها المالي.

بالإضافة إلى ذلك، تحتوي بعض عقود تمويل الشركة والشركة التابعة على بنود حيث يشكل أي تقصير ضمن الالتزام بالدين تقصيراً تحت عقود التمويل الأخرى والتعهدات التي تقيد قدرة الشركة أو الشركة التابعة في الاشتراك في أنواع معينة من المعاملات. وتشمل هذه العقود تلك التعهدات التي تلزم الشركة أو الشركة التابعة بالمحافظة مثلاً على نسب معينة من أصولها، ورأس المال العامل، والتزاماتها ومديونيتها. وتحتوي بعض عقود التمويل المحددة أيضاً على تعهدات تقيد:

- تكبد أو ضمان المديونية الإضافية.



- توزيع الأرباح على المساهمين دون الحصول على الموافقة المسبقة من المقرض ذي العلاقة.
- منح ضمانات أو إنشاء فوائد ضمان لأي من ممتلكاتها.
- بيع أي من ممتلكاتها أو تأجيرها أو نقلها بأي وجه كان دون الحصول على الموافقة المسبقة من المقرض ذي العلاقة، إلا في حالة أقيم ذلك النقل ضمن سياق العمل المعتاد للشركة ذات العلاقة.

قد تقيد أي من تلك التعهدات قدرة الشركة أو الشركة التابعة على الاشتراك في معاملات معينة حسب رغبته. وقد يؤدي أي خرق للتعهدات الموجودة في العقود التمويلية إلى حدوث تقصير تحت الاتفاقيات ذات العلاقة التي تحتوي على تلك التعهدات. مما قد يدفع المقرضين الآخرين بإعلان المبالغ المستحقة لهم واجبة الأداء على الحال وإنهاء كل الالتزامات بالتمويل الإضافي. سوف يكون لوقوع أي من هذه الحالات أثر سلبي على توقعات أعمال الشركة ونتائج عملياتها ومركزها المالي.

ويوضح الجدول التالي نسبة المديونية الموحدة للشركة للسنوات الثلاث ٢٠١٣م، و٢٠١٤م، و٢٠١٥م وهي عبارة عن نسبة إجمالي الديون إلى إجمالي حقوق الملكية للشركة.

جدول ٦: نسبة المديونية الموحدة للشركة والشركة التابعة للسنوات ٢٠١٣م، و٢٠١٤م، و٢٠١٥م

البند	٢٠١٣م	٢٠١٤م	٢٠١٥م
نسبة المديونية	٩٨٪	٧٥٪	٥٦٪

المصدر: الشركة

ويوضح الجدول التالي نسبة المديونية الموحدة للشركة التابعة للسنوات الثلاث ٢٠١٣م، و٢٠١٤م، و٢٠١٥م وهي عبارة عن نسبة إجمالي الديون إلى إجمالي حقوق الملكية للشركة التابعة.

جدول ٧: نسبة المديونية للشركة التابعة للسنوات ٢٠١٣م، و٢٠١٤م، و٢٠١٥م

البند	٢٠١٣م	٢٠١٤م	٢٠١٥م
نسبة المديونية	٤٣٪	٣٦٪	٣٣٪

المصدر: الشركة

التمويل المستقبلي

تعتمد الشركة والشركة التابعة في تمويل أو المساعدة على تمويل التوسع المستقبلي في عملياتها على مقدرتها في الحصول على قروض من جهات التمويل المختلفة ومن ضمن ذلك البنوك التجارية وجهات الإقراض الحكومي. وتتوقف قدرة الشركة والشركة التابعة على تأمين تمويل مناسب بتكلفة متدنية أو شروط مقبولة تجارياً على وضع الشركة المالي المستقبلي، والوضع الاقتصادي العام، وحالة الأسواق المالية، وأسعار العمولة، وتوافر الائتمان من قبل المصارف أو الجهات المرصدة الأخرى، وثقة المقرضين في الشركة والشركة التابعة. ونتيجة لذلك، قد لا تتمكن الشركة والشركة التابعة من الحصول على تمويل كافٍ أو مناسب في المستقبل لتمويل نموها وتنفيذ خططها التوسعية مما سيكون له أثر سلبي على عمليات الشركة وأدائها المالي ومقدرتها على المحافظة على أعمالها وتوسعاتها.

٢-١-٧ عدم مقدرة الشركة في السيطرة التامة على الشركة التابعة التي تحقق غالبية عوائد الشركة وانخفاض ربحيتها

تمتلك الشركة ٧٢,٥٪ من أسهم الشركة التابعة (أي أقل من ٧٥٪ من أسهم الشركة التابعة)، وهي نسبة ملكية لا تمكن الشركة من السيطرة التامة على الشركة التابعة نظراً لكونها تستوجب الحصول على موافقة نسبة أكبر من المساهمين الآخرين على بعض القرارات مثل القرارات الخاصة بزيادة أو تخفيض رأس المال أو إطالة مدة الشركة التابعة أو بطل الشركة التابعة قبل انقضاء المدة المحددة في نظامها أو بإدماج الشركة التابعة (التي تستوجب موافقة ٧٥٪ من الأسهم الحاضرة في اجتماع الجمعية غير العادية). كما وأن نظام الشركات الجديد يمنح مساهمي الأقلية في الشركات المساهمة بعض الحقوق التي قد تمكن بعض المساهمين في الشركة التابعة من تعطيل إتخاذ بعض القرارات في الشركة التابعة. وعليه، فإنه من الممكن أن تتخذ الشركة التابعة قرارات على مستوى مجلس الإدارة أو الجمعية العامة قد تؤثر أو تضر باستثمار الشركة فيها أو لا تتفق مع استراتيجيتها التجارية والاستثمارية، الأمر الذي سيكون له تأثير سلبي على توقعات أعمال الشركة ونتائج عملياتها ومركزها المالي.

٢-١-٨ اعتماد توسع ونجاح الشركة والشركة التابعة على خبرات وقدرات الإدارة العليا

تعتمد العمليات التشغيلية الحالية والخطط المستقبلية على خبرات وقدرات فريق الإدارة العليا لكل من الشركة والشركة التابعة. ولذلك فإن فقدان الشركة والشركة التابعة لأي من أعضاء الإدارة العليا أو التأخير أو الفشل في إيجاد بديل لهم بطرق فعالة من حيث التكلفة سيكون له أثر سلبي على توقعات أعمال الشركة ونتائج عملياتها ومركزها المالي.

٢-١-٩ اعتماد الشركة والشركة التابعة على عملاء أساسيين

تعتمد الشركة والشركة التابعة على علاقاتها مع عدد من العملاء الأساسيين وتسعيان إلى تطوير هذه العلاقات والمحافظة على استمرارها. بالإضافة إلى ذلك، تقوم معظم مبيعات الشركة والشركة التابعة على أساس أوامر شراء لكل طلب خاضع لقوانين المملكة (للمزيد من التفاصيل عن أوامر الشراء، فضلاً راجع القسم رقم ١١-٦-٢ عقود البيع مع العملاء" من هذه النشرة). إن عدم تمكن الشركة أو الشركة التابعة من المحافظة على علاقاتها مع أي من عملائها الرئيسيين لأي سبب من الأسباب سيكون له أثر سلبي على أعمال الشركة ونتائج عملياتها ومركزها المالي. كما قد يواجه بعض أولئك العملاء تحديات مالية وتشغيلية في المستقبل بسبب التقلبات الاقتصادية أو ظروف السوق أو أي عوامل أخرى خاصة بالعميل. ونتيجة لذلك، فقد تتأثر الشركة والشركة التابعة سلباً في حال ضعف الإمكانيات الاقتصادية الحالية لأي من عملائها الأساسيين وتعرضهم لصعوبات مالية أو لإعلان إفلاسهم وذلك من خلال انخفاض المبيعات أو تكبدها لخسائر ناتجة عن عدم القدرة على تحصيل جميع المبالغ المستحقة من هؤلاء العملاء، وسوف يكون لأي طرف من الظروف السابقة أثر سلبي على توقعات أعمال الشركة ونتائج عملياتها ومركزها المالي.

٢-١-١٠ اعتماد الشركة والشركة التابعة بصورة جوهرية على معاملات قائمة مع أطراف ذات العلاقة

تتعامل الشركة والشركة التابعة بشكل يومي من خلال أوامر شراء (بموافقة مسبقة من مجلس الإدارة والجمعية العادية/ المساهمين) مع أطراف ذات علاقة كالمساهمين فيما يتعلق ببيع منتجات الشركة أو الشركة التابعة، وتمثل معاملاتهما ٤٦,٢٪ من إيرادات الشركة للسنة المالية ٢٠١٣م، و٤٨٪ من إيرادات الشركة للسنة المالية ٢٠١٤م و٤٥,٩٪ من إيرادات الشركة للسنة المالية ٢٠١٥م. ولا تضمن الشركة بأن هذه المعاملات سوف تستثمر في المستقبل مع أي طرف ذو علاقة، وبالتالي، فإن عدم قدرة الشركة أو الشركة التابعة على تحديد هذه التعاقدات التجارية أو عدم تمكنهما من الحصول على شروط مماثلة أو أفضل سيكون له أثر سلبي على توقعات أعمال الشركة ونتائج عملياتها ومركزها المالي (للمزيد من التفاصيل عن المعاملات مع الأطراف ذات العلاقة، فضلاً راجع القسم رقم ١١-١٠ "العقود والتعاملات مع الأطراف ذات العلاقة" من هذه النشرة).

٢-١-١١ هدد وأحكام وشروط عقود الشركة

تقوم الشركة والشركة التابعة بشراء المواد الخام عن طريق أوامر شراء أو عقود توريد قصيرة المدى، ولا تقوم بإبرام عقود توريد طويلة المدى. كما تعتمد الشركة والشركة التابعة في علاقتها مع عملائها على أوامر شراء لكل طلب. قد يؤدي عدم وجود إطار تعاقدى طويل المدى يوثق العلاقات التجارية للشركة والشركة التابعة مع مورديها وعمالها بالإضافة إلى غياب شروط وأحكام نموذجية تحكم هذه العلاقات إلى فقدان أو تأثر بعض تلك العلاقات الرئيسية للشركة والشركة التابعة أو الأحكام التجارية لها مما سيكون له أثر سلبي وجوهري على توقعات أعمال الشركة ونتائج عملياتها ومركزها المالي.

٢-١-١٢ تركيز الإيرادات

العملاء الرئيسيين

يعتمد جزء كبير من إيرادات الشركة والشركة التابعة على عدد من العملاء الرئيسيين. فقد شكلت مبيعات الشركة إلى أكبر عشر عملاء لها في عام ٢٠١٥م نسبة ٦٦٪ من إيرادات الشركة خلال هذه الفترة. وقد ساهمت مثلاً كل من شركة مصدر مواد البناء (المعروفة سابقاً بشركة المهيدب مواد البناء والتي تملك شركة عبدالقادر المهيدب وأولاده حصة مسيطرة فيها) وشركة الفوزان مواد البناء (المملوكة بالكامل من قبل شركة الفوزان المتباضة) مجتمعين ب ٢٨٪ من إيرادات الشركة الإجمالية للسنة المالية ٢٠١٣م و ٢٧٪ من إيرادات الشركة الإجمالية للسنة المالية ٢٠١٤م و ٢٧٪ من إيرادات الشركة الإجمالية للسنة المالية ٢٠١٥م. كما مثلت مبيعات الشركة السعودية للكهرباء ٦١,٣٪ من إيرادات وحدة أعمال الأعمدة الحديدية للسنة المالية ٢٠١٣م و ٥٠٪ من إيرادات وحدة أعمال الأعمدة الحديدية للسنة المالية ٢٠١٤م و ٣٦,٥٪ من إيرادات وحدة أعمال الأعمدة الحديدية للسنة المالية ٢٠١٥م. إن عدم تمكن الشركة من المحافظة على استمرارية علاقاتها مع عملائها الرئيسيين بشكل عام أو أي تراجع في الأسعار أو المنتجات المقدمة لهؤلاء العملاء أو تأثرها بالمنافسة في قطاع الصناعات الحديدية سيؤثر بشكل سلبي على إيرادات الشركة.

الشركة التابعة ووحدة أعمال الأنابيب

تعتمد إيرادات الشركة الموحدة بشكل كبير على الشركة التابعة حيث تقدر ٥٨,٢٪ من عائدات الشركة لعام ٢٠١٣م و ٥٥,٧٪ من عائدات الشركة لعام ٢٠١٤م و ٥٥,٥٪ من عائدات الشركة لعام ٢٠١٥م ناتجة عن الشركة التابعة. بالإضافة إلى ذلك، تمثل إيرادات وحدة أعمال الأنابيب ٢٥,٨٪ من إيرادات الشركة للسنة المالية ٢٠١٣م و ٢٤,٤٪ من إيرادات الشركة للسنة المالية ٢٠١٤م و ٢٢,٢٪ من إيرادات الشركة للسنة المالية ٢٠١٥م. لذا فإن أي انخفاض في ربحية الشركة التابعة و/أو وحدة أعمال الأنابيب سيكون له أثر سلبي على توقعات أعمال الشركة ونتائج عملياتها ومركزها المالي.

٢-١-١٣ عدم تمكن الشركة أو الشركة التابعة من تجديد التراخيص المطلوبة لممارسة أعمالها

تلتزم الشركة والشركة التابعة بالامتثال لمتطلبات الجهات التنظيمية المختصة في المملكة من أجل الحصول على تصاريح وتراخيص تنظيمية سارية المفعول لممارسة أنشطتها. وفي حال عدم امتثال الشركة والشركة التابعة للأنظمة والقوانين التي تحكم تلك التصاريح والتراخيص، فلن تتمكن الشركة والشركة التابعة من تجديدها. بالإضافة إلى ذلك، فإن فشل الشركة والشركة التابعة في الامتثال للمتطلبات التي تملها التصاريح والتراخيص ذات العلاقة بنشاطها قد يعرضها للإلغاء. ونتيجة لذلك، فسوف يكون لخسارة أي تصريح أو ترخيص بسبب عدم الامتثال للأنظمة والقوانين أو إيقاف أعمال الشركة أو الشركة التابعة أو النفقات الباهظة للامتثال أو التقدم بتلك التصاريح أثر سلبي على توقعات أعمال الشركة ونتائج عملياتها ومركزها المالي. يجدر الذكر بأن لدى الشركة حالياً ترخيص بيئي واحد منتهي وتقدمت بطلب تجديده لدى رئاسة الأرصاد وحماية البيئة ولا يزال هذا الطلب تحت الإجراء كما في تاريخ هذه النشرة (للمزيد من المعلومات حول تراخيص الشركة والشركة التابعة، فضلاً راجع القسم رقم ١١-٥ "ملخص التراخيص" من هذه النشرة).

٢-١-١٤ خضوع عمليات الشركة والشركة التابعة لأنظمة ولوائح البيئة والصحة والسلامة

تخضع عمليات الشركة والشركة التابعة إلى نطاق واسع من الأنظمة واللوائح المتعلقة بحماية البيئة والصحة والسلامة في المملكة والتي تفرض بصورة متزايدة معايير صارمة يتوجب على الشركة والشركة التابعة الالتزام بها بصورة مستمرة. وقد تكون تكاليف الالتزام بتلك الأنظمة واللوائح والغرامات الناتجة عنها كبيرة، كما قد يتطلب الالتزام بمعايير جديدة وصارمة إلى تحمل مصروفات إضافية من رأس المال أو نشوء تعديلات في الممارسات التشغيلية. كما قد يؤدي الفشل في الالتزام بمتطلبات تلك الأنظمة واللوائح إلى فرض عقوبات مدنية وجنائية، وفصل التراخيص أو العمليات، وإقامة دعاوى قضائية من قبل أطراف ثالثة. وقد تنشأ الحوادث المتعلقة بالبيئة والصحة والسلامة بشكل خارج عن سيطرة الشركة والشركة التابعة مما قد يؤثر سلباً على سمعة الشركة والشركة التابعة أو تشغيل مرافقها الأساسية، الذي بدوره سيكون له أثر سلبي على توقعات أعمال الشركة ونتائج عملياتها ومركزها المالي.

بالإضافة إلى ذلك، تشمل بعض الأعمال الصناعية للشركة والشركة التابعة استخدام المواد الكيميائية الخطرة والبدائل السامة وتخزينها ونقلها، فتخضع الشركة والشركة التابعة بالتالي لمخاطر الحوادث الصناعية والتي بدورها قد تؤدي إلى حدوث أضرار سلبية للبيئة ولصحة وسلامة العمال والمرافق. وقد تؤدي مثل هذه المخاطر إلى توقف الإنتاج أو فقدان موظفين أساسيين أو فقدان ممتلكات أساسية أو تعريض العاملين في الموقع المتضرر للخطر. وتقع كافة مصانع ومستودعات الشركة والشركة التابعة في مدن

صناعية باستثناء مصانع الشركة الواقعة في منطقة الخمرة بمدينة جدة والتي تقع على بعد كيلومترين من أقرب منطقة سكنية. وبالرغم من حصول الشركة على التراخيص النظامية اللازمة لإقامة هذه المصانع في منطقة الخمرة بمدينة جدة، فإنه من الممكن أن يصدر قرار أو تعليمات عن الجهات المختصة مستقبلاً يجبر جميع المصانع الواقعة ضمن هذه المنطقة (بما فيها مصانع الشركة) الانتقال إلى مواقع ضمن مناطق صناعية أخرى نظراً لتربها من المناطق المأهولة بالسكان. وفي حال صدور أنظمة تمنع استمرارية تواجد المصانع خارج المدن الصناعية التابعة لهيئة المدن الصناعية (مدن)، فإن ذلك سوف يؤدي إلى إغلاق المصانع المذكورة وبالتالي توقف أعمال الشركة إلى أن يتم نقله إلى الموقع الجديد، وهذا الأمر سيكبد الشركة نفقات رأسمالية ضخمة، مما سيؤثر سلباً على استمرارية أعمال الشركة ووضعها المالي.

٢- ١- ١٥ عدم تمكن الشركة من تأمين تغطية تأمينية شاملة للمخاطر المرتبطة بعملياتها

توفر بوالص تأمين الشركة غطاءً تأمينياً لكافة الجوانب الجوهرية من عملياتها كما تحتفظ الشركة والشركة التابعة ببوالص تأمين توفر غطاءً تأمينياً في حدود تعتقد الشركة أنها كافية وفقاً لتقدير إدارتها (للمزيد من التفاصيل عن التأمين، فضلاً راجع القسم رقم ١١-١٤ "التأمين" من هذه النشرة). ولكن، قد تتأثر عمليات الشركة والشركة التابعة بعدد من المخاطر التي لا تتوفر لها تغطية تأمينية مثل أعمال التخريب والإرهاب، أو التي تتوفر لها تغطية تأمينية ولكن بأسعار تجارية غير معقولة. بالإضافة إلى ذلك، قد تتسبب خطورة أحداث أخرى متنوعة وتكرارها، كالحوادث أو الأضرار المحتملة لمرافق الشركة أو الشركة التابعة وممتلكاتها ومعداتها بسبب الأجواء العاصفة والأخطاء البشرية والتلوث والكوارث الطبيعية والإرهاب والحروب والاحتمالات الأخرى بخسائر أو تعرض الشركة والشركة التابعة للمسؤولية في فائض تغطيتها التأمينية أو تتسبب بتشويهه بلوغ سمعتها. وبالتالي، فلا يوجد تأكيد بأي حال من الأحوال على أن التغطية التأمينية للشركة والشركة التابعة ستكون كافية لتغطية الخسائر المترتبة على أي من تلك الأحداث أو أنها ستكون قادرة على تجديد تغطيتها التأمينية الحالية بشروط تجارية معقولة. ونتيجة لذلك، سيكون لأي من الأحداث السابقة أثر سلبي على توقعات أعمال الشركة ونتائج عملياتها ومركزها المالي.

٢- ١- ١٦ تعرض الشركة والشركة التابعة لدعاوى قضائية ومسؤولية قانونية ناشئة عن منتجاتها في سياق عملها المعتاد

تقوم الشركة والشركة التابعة ببيع منتجات الحديد لكبار الشركات المصنعة والمشاركة في تصنيع وبيع نطاق واسع من المنتجات النهائية. كما أن منتجات الشركة والشركة التابعة تتباع لأغراض خطيرة من ناحية السلامة وتستخدم فيها كالأبراج الكهربائية، وقطاعات الإنشاء المستخدمة في المشاريع الإنشائية.

قد تواجه الشركة أو الشركة التابعة في سياق عملها المتعارف دعاوى ومطالبات وإجراءات قضائية أخرى ناتجة عن حوادث الصحة والسلامة أو المسؤولية الناتجة عن المنتجات أو نتيجة لكونها جزءاً من منتجات أخرى أو عن منازعات عمالية. في حال تم حل هذه الإجراءات في غير مصلحة الشركة أو الشركة التابعة بحيث تكون قيمة التعويض كبيرة، أو تتعدى حدود مسؤولية الشركة المتأثرة المستحقة، فسوف يكون للنتائج أثر سلبي على توقعات أعمال الشركة ونتائج عملياتها ومركزها المالي.

وتجدر الإشارة إلى أنه وردت مطالبات مالية من مرافق بموجب عدة خطابات كان أولها بتاريخ ١٣/٠٣/٢٠١٤هـ (الموافق ١٤/٠١/٢٠١٤م) إلى الشركة التابعة تمثل فروق بين كميات استهلاك للكهرباء والمياه المتفق عليها وكميات الاستهلاك الفعلي للشركة التابعة للعامين ٢٠١٢م و٢٠١٣م والبالغة (٢٦٩, ٣٦٤, ٤٠) أربعين مليون وثلاثمائة وأربعة وستين ألف ومائتين وتسعة وستين. ولا تزال هذه المطالبات حالياً قيد المناقشة والدراسة وفقاً للاتفاقية المبرمة بين الطرفين. وقد ينجم عن هذه المطالبات نزاع قضائي في حال لم يتفق الطرفين على تسوية ودية لها، مما قد يؤثر سلباً على توقعات أعمال الشركة والشركة التابعة ونتائج عملياتها. (للمزيد من التفاصيل عن الاتفاقية المبرمة مع شركة مرافق والمطالبة المتعلقة بتلك الاتفاقية، فضلاً راجع القسم رقم ١١-٧ "اتفاقية توفير الخدمات" والقسم رقم ١١-١٥ "التقاضي" من هذه النشرة).

٢- ١- ١٧ عدم تواجد الحماية الكافية لحقوق الملكية الفكرية للشركة

قامت الشركة والشركة التابعة بتسجيل علامتهما التجارية لدى إدارة العلامات التجارية بوزارة التجارة والصناعة. ويعتمد موقف الشركة التنافسي ضمن أمور أخرى على قدرتها على حماية واستخدام حقوق الملكية الفكرية الخاصة بها، وقد يؤثر غياب الحماية الكافية سلباً على العلامة التجارية للشركة ويزيد من تكاليف القيام بأعمالها وبالتالي التأثير سلباً على نتائج الشركة.

٢- ١- ١٨ الربط الزكوي وعدم تقديم وإفصاح الشركة أو الشركة التابعة عن دخلها الخاضع للضريبة بحسب الأصول للسلطات الضريبية المختصة

تخضع الشركة والشركة التابعة للضريبة والزكاة المفروضة من قبل مصلحة الزكاة وضريبة الدخل ("مصلحة الزكاة") في سياق أعمالها المعتادة. وفي حال لم تفصح الشركة أو الشركة التابعة عن غير قصد لمصلحة الزكاة عن أي دخل يخضع للضريبة والنتائج عن عمليات أو صفقات مستقبلية (والتي يمكن أن تنتج عن تسديد مبالغ إضافية مثل الزكاة وضريبة الدخل وضريبة الاستقطاع وضريبة الأرباح الرأسمالية)، فقد تصبح الشركة أو الشركة التابعة عرضة لتسديد مبالغ إضافية لمصلحة الزكاة أو السلطات الضريبية الأخرى المختصة بالإضافة إلى غرامات تأخير مما سيكون له أثر سلبي على نتائج عملياتها وتوقعاتها. (للمزيد من التفاصيل عن مخصصات الزكاة، فضلاً راجع القسم رقم ٦ "المعلومات المالية ومناقشة وتحليل الإدارة للمركز المالي للشركة ونتائج عملياتها" من هذه النشرة).

إن آخر ربط زكوي حصلت عليه الشركة كان عن السنة المالية المنتهية في ٣٠ سبتمبر ٢٠١٤م وهو غير نهائي، وآخر ربط زكوي حصلت عليه الشركة التابعة كان عن السنة المالية المنتهية في ٣٠ سبتمبر ٢٠١٤م وهو غير نهائي. ولا تستطيع الشركة التنبؤ بأي فروقات زكوية يمكن أن تطالب مصلحة الزكاة الشركة أو الشركة التابعة بدفعها حتى تتمكن الشركة من الحصول على الربط الزكوي النهائي عن السنة المالية المشار إليها أعلاه. ومن الممكن أن تقوم مصلحة الزكاة بفرض فروقات زكوية على الشركة أو الشركة التابعة ذات أهمية في قيمتها على النحو الموضح أعلاه، مما سيكون له أثر سلبي على النتائج المالية للشركة ونتائج عملياتها.

كما تقدمت الشركة باعتراض على قرار مصلحة الزكاة القاضي بمطالبة الشركة بمستحقات زكوية إضافية تبلغ (٤٤٨, ٩٤٢, ٩) تسعة ملايين وتسعمائة واثنان وأربعون ألف وأربعمائة وثمانية وأربعين ريال سعودي مستحقة عن الأعوام المالية ٢٠٠٨م إلى ٢٠١١م. وقد تم قبول اعتراض الشركة على مبلغ (٧٩٧, ٣٩٧, ٢) مليونين وثلاثمائة وسبعة وتسعين ألف وسبعمائة وسبعة وتسعين ريال سعودي إلا أن الاعتراض على المبالغ الأخرى البالغة (٦٩٢, ٥٤٤, ٧) سبعة ملايين وخمسمائة وأربعة وأربعون ألف وستمائة واثنان وتسعون ريال سعودي قد تم رفضه من قبل اللجنة الابتدائية، وقد قامت الشركة بتجنيب احتياطي من أجل تلك المستحقات الإضافية المستحقة في سجلاتها وتسليم مصلحة الزكاة ضمان بنكي يعادل قيمة المطالبة.

٢-١-١٩ عدم تمكن الشركة أو الشركة التابعة من الاستمرار في الالتزام بشروط السعودية

بناءً على التغييرات الجديدة التي قامت بها وزارة العمل السعودية في تنفيذ نظام السعودية، تصنف الشركة ضمن الشركات الكبيرة، وتصنف الشركة التابعة ضمن الشركات المتوسطة في قطاع الصناعات والتصنيع حيث تخضع الشركة لنسبة سعودة مقدارها ٢٠٪، كما تصنف ضمن النطاق الأخضر المرتفع من برنامج نطاقات بينما تخضع الشركة التابعة لنسبة سعودة مقدارها ٢٥٪، كما تصنف ضمن النطاق نفسه، وتستوفي الشركة والشركة التابعة حالياً متطلبات السعودية حيث أنهما مصنفتين ضمن النطاق الأخضر المتوسط، إلا أنه قد يصعب على الشركة والشركة التابعة الاستمرار في التوظيف والمحافظة على نفس النسبة من الموظفين السعوديين، وبالتالي فقد تخفق في الاستمرار في الالتزام بمتطلبات برنامج نطاقات.

ولا يوجد أي ضمانات على تحقيق الشركة أو الشركة التابعة على نسب السعودية المطلوبة أو رفعها أو المحافظة عليها، كما قد تؤدي زيادة عدد الموظفين الأجانب أو عدم قدرة الشركة أو الشركة التابعة على تطبيق متطلبات السعودية إلى تعرض الشركة أو الشركة التابعة لعدد من العقوبات أو دفع رسوم كبيرة والذي سيكون له أثر سلبي على أعمال الشركة المستقبلية ومركزها المالي ونتائج عملياتها.

٢-١-٢٠ اعتماد عمليات الشركة والشركة التابعة بشكل كبير على أنظمة تقنية المعلومات

تعتمد الشركة والشركة التابعة على أنظمة تقنية المعلومات لإدارة أعمالها، وبالإضافة إلى ذلك، فإن أنظمة تقنية المعلومات تستخدم في قواعد بيانات للمعلومات المالية وسجلات الجرد وأداء المبيعات ووظائف أخرى. ونتيجة لذلك، فسوف يكون لفشل الشركة أو الشركة التابعة في الحفاظ على أنظمة تقنية المعلومات وتطويرها، أو وجود أي أعطال في وظائفها أثر سلبي على توقعات أعمال الشركة ونتائج عملياتها ومركزها المالي.

٢-١-٢١ عدم تواجد الخبرة في إدارة الشركات المساهمة العامة

تدار الشركة منذ تأسيسها كشركة خاصة، ومن ثم فإن موظفي الإدارة العليا لديهم خبرة محدودة، أو ليس لديهم خبرة على الإطلاق، في إدارة الشركات المساهمة العامة، وكيفية التقيد باللوائح والأنظمة الخاصة بالشركات المساهمة المدرجة في السوق المالية السعودية. ويتوجب على موظفي الإدارة العليا على وجه الخصوص بذل جهود إضافية لضمان التزام الشركة بالقواعد التنظيمية والقواعد المتعلقة بالإفصاح المفروضة على الشركات المدرجة بالسوق المالية السعودية مما قد يقلل الوقت الذي يخصصه موظفو الإدارة العليا لإدارة أعمال الشركة اليومية، الأمر الذي سوف يكون له أثر سلبي على أعمال الشركة وتوقعاتها ونتائجها التشغيلية.

٢-١-٢٢ نشوء عيوب تصنيعية بهنجات الشركة أو الشركة التابعة

يرتبط جزء كبير من أعمال الشركة والشركة التابعة بإنتاج وبيع المنتجات الحديدية. وهذه العمليات معرضة لبعض المخاطر المتعلقة بالعيوب التي قد تحدث فيها خلال إنتاجها أو تعبئتها أو نقلها، فعلى سبيل المثال تشكل المنتجات المعيبة والتالفة نسبة لا تتجاوز ٠,٥٠٪ من إجمالي الإنتاج. وفي حين يمكن التحكم بهذه المخاطر باعتماد ممارسات التصنيع الجيدة واختبار جودة المنتج النهائي، فإنه لا يمكن إزالة المخاطر كلياً.

إن أي عيوب في المنتجات المصنعة من قبل الشركة أو الشركة التابعة قد يعرض الشركة إلى مخاطر سحب المنتجات ودعاوى المسؤولية المحتملة والتي سوف تؤثر سلباً على توقعات أعمال الشركة ونتائج عملياتها ومركزها المالي.

٢-١-٢٣ موسمية أعمال الشركة والشركة التابعة

إن طبيعة مبيعات الشركة والشركة التابعة وإنتاجها بصورة عامة يعتبر عرضة للتقلبات الموسمية مع زيادة ملحوظة في المبيعات خلال الربعين الثاني والثالث من السنة المالية للشركة (أي من شهر يناير وحتى يونيو)، وعليه فقد تتأثر إيرادات الشركة والشركة التابعة بتقلبات العرض والطلب الموسمية على منتجاتها والتي تؤثر على أسعار البيع وحجم الطلب خاصة إن مبيعات الشركة والشركة التابعة تاريخياً تنخفض في فترة الأعياد وفي فترة الصيف مما قد يكون له أثر سلبي على أعمال الشركة وتوقعاتها ونتائجها التشغيلية.

٢-١-٢٤ الاعتماد على العمالة الأجنبية

تشكل العمالة المستقدمة من الفلبين والهند حوالي ٤٠٪ من إجمالي العمالة غير السعودية في الشركة والشركة التابعة. لذلك فسوف تتأثر أعمال الشركة والشركة التابعة ووضعها المالي ونتائجها التشغيلية بشكل سلبي إذا لم تتمكن من المحافظة على كوادرها من العمالة الأجنبية المؤهلين أو إيجاد بدلاء لهم يتمتعون بذات المستوى من الخبرات والمهارات أو تغيير سياسات الاستقدام (سواء الأجور أو ساعات العمل) من دولة الفلبين أو الهند أو أي دولة تعتمد الشركة والشركة التابعة على العمالة غير السعودية المدربة والمستقدمة منها وعدم مقدرتها على توظيف بدلاء لهم يتمتعون بذات المستوى من الخبرة والمهارة الإدارية.

٢-١-٢٥ الاعتماد على موظفين رئيسيين

تعتمد الشركة والشركة التابعة حالياً في أعمالها على قدرات وخبرات ومديريها التنفيذيين وموظفيها الإداريين الرئيسيين. يعتمد نجاح الشركة والشركة التابعة أيضاً على استقطاب الموظفين ذوي الكفاءات العالية والخبرات لمواجهة مخاطر فقدان الموظفين الرئيسيين وتقليل الآثار الناشئة عن ترك أي منهم العمل لدى الشركة أو الشركة التابعة. وقد لا تتمكن الشركة أو الشركة التابعة في المستقبل من جذب هؤلاء الموظفين أو الاحتفاظ بالموظفين الرئيسيين مما سيؤثر على أعمال الشركة وتوقعاتها ونتائج عملياتها ومركزها المالي. كما لا تضمن الشركة أو الشركة التابعة مقدرتها على الاستمرار في منافسة المنشآت العاملة في ذات القطاع وتقديم حوافز مالية منافسة لهم، أو توظيف موظفين جدد ذوي كفاءة مناسبة، الأمر الذي سيؤثر على أعمال الشركة وتوقعاتها ونتائج عملياتها ومركزها المالي.

٢-١-٢ سياسة منظمة التجارة العالمية

انضمت المملكة إلى منظمة التجارة العالمية في عام ٢٠٠٥م. وقد تطرأ تغييرات في سياسة المنظمة بخصوص استيراد وتصدير منتجات الشركة أو الشركة التابعة والمواد الخام بصورة تؤثر سلباً على مقدر الشركة أو الشركة التابعة في توفير المواد الخام أو تصدير منتجاتها مما سيكون له أثر سلبي على أعمال الشركة وتوقعاتها ونتائج عملياتها ومركزها المالي.

٢-١-٢ استراتيجية التوسع والتنفيذ

يعتمد أداء الشركة والشركة التابعة في المستقبل على التنفيذ الفعال لخطط أعمالها واستراتيجيات نموها التي تشمل تصنيع منتجات جديدة وتوسيع قاعدة المنتجات التي تصنعها الشركة والشركة التابعة وبناء وتجهيز وتطوير خطوط الإنتاج. إن إخفاق الشركة أو الشركة التابعة في تنفيذ خطط العمل واستراتيجيات النمو وبناء خطوط الإنتاج اللازمة على النحو الملائم أو انسحاب أو إهمال الشركات المشرفة على مشاريع التوسع سوف يؤثر سلباً على أعمال الشركة وتوقعاتها ونتائج عملياتها ومركزها المالي.

إن قدرة الشركة والشركة التابعة على التوسع في أعمالها في المستقبل تعتمد على قدرتها على مواصلة تنفيذ وتحسين نظم المعلومات التشغيلية والإدارية بكفاءة وفي الوقت المناسب وكذلك قدرتها على زيادة قوتها العاملة وتدريبها وتحفيزها وإدارتها. كما تعتمد قدرة الشركة والشركة التابعة على التوسع في أعمالها على موافقة الجهات التنظيمية على زيادة الطاقة الإنتاجية المرخص لها.

ولا تضمن الشركة بأن الموظفين الذين تعينهم الشركة والشركة التابعة أو أن النظم والإجراءات التي تعتمد عليها ستكون كافية لدعم النمو والتوسع المستقبلي. ولا تضمن الشركة بأنها أو بأن الشركة التابعة ستتمكن من الحصول على الموافقات التنظيمية اللازمة لزيادة الطاقة الإنتاجية المرخصة لمراقبتها التصنيعية. علاوة على ذلك، فإن أي إخفاق للشركة أو الشركة التابعة في إدارة خططها التوسعية سوف يؤدي بدوره إلى زيادة التكاليف عبر إعادة تعيين موظفين جدد على كفاءة ودراية وإعادة تعيين مستشارين جدد وإعادة إعداد الدراسات للوصول إلى خطط بديلة للتوسع وآلية إدارتها مما يؤدي إلى انخفاض الربحية. إضافة إلى ذلك، فإن أي خطط توسع في الأعمال تعترض الشركة أو الشركة التابعة تنفيذها في المستقبل سوف تخضع للتكاليف المقدرة وجدول التنفيذ الزمني المحدد لها، وقد تحتاج الشركة إلى تمويل إضافي لإنجاز أي خطط توسع. وإذا لم تتمكن الشركة أو الشركة التابعة من تنفيذ خطط التوسع وفقاً للجدول الزمني المحدد لها، فسوف يؤدي ذلك إلى عدم تحقيق الفائدة الاقتصادية المرجوة منها طيلة فترة التأخير، مما سيؤثر على الوضع التنافسي للشركة، وبالتالي التأثير على أعمالها وتوقعاتها ونتائج عملياتها ومركزها المالي.

٢-١-٢ استهلاك الطاقة الإنتاجية

وصلت نسبة استغلال وحدة أعمال الأبراج الكهربائية لطاقتها الإنتاجية إلى ١٠٠٪ في عام ٢٠١٥م مما أدى إلى تصدير تصنيع بعض من الإنتاج لجهات خارجية مما أثر سلباً على هامش مجمل الربح. وإذا تم استغلال كامل الطاقة الإنتاجية وتصدير تصنيع بعض من الإنتاج لجهات خارجية لتلبية جداول توريد المشاريع فإن ذلك سيؤدي إلى التأثير سلباً على هامش مجمل الربح بسبب زيادة التكلفة، كما قد يؤثر عدم تمكن الشركة من تصدير تصنيع بعض من الإنتاج لجهات خارجية على جداول توريد المنتجات للمشاريع مما سيرفع الشركة لغرامات مالية بسبب التأخير في التوريد وبالتالي التأثير سلباً على أعمال الشركة ومركزها المالي.

٢-٢ المخاطر المتعلقة بالسوق والقطاع

٢-٢-١ الارتفاع في التصنيع العالمي للحديد وبالتالي الإضرار بأسعار الحديد

يتأثر سعر الحديد على قدر عالٍ بالطاقة الإنتاجية العالمية والتقلبات في العرض والطلب. وقد عانت صناعة الحديد تاريخياً من أوقات كان فيها العرض عالي جداً مما أثر سلباً على سعر الحديد، ومن الممكن أن تقشل مستويات الإنتاج العالمية في التكيف التام مع الهبوط الحاد للطلب أو تتجاوز الزيادة الإنتاجية مستوى زيادة الطلب في المراحل الأولية من الانتعاش مما ينتج فترة مطولة من الأسعار المنخفضة وضعف الصناعة. فعلى سبيل المثال، تعاني أسواق الحديد العالمية من انخفاض ملحوظ بالأسعار نتيجة لفاوض في العرض مقابل انخفاض في الطلب، وهو ما سيؤدي إلى التأثير سلباً على أعمال الشركة ومركزها المالي.

بالإضافة إلى ذلك، فإنه عند تزايد الطلب على الحديد في الأسواق العالمية، فقد تزايد أيضاً الطاقة الإنتاجية للحديد. ولذلك فإن وجود أي فائض كبير من الطاقة الإنتاجية عالمياً، وزيادة الصادرات إلى المملكة من قبل شركات الحديد في المستقبل سيخفض من أسعار الحديد في المملكة الذي سيكون له أثر سلبي على توقعات أعمال الشركة ونتائج عملياتها ومركزها المالي.

٢-٢-٢ هواجس الشركة لمنافسة شديدة في سوق الصناعات الحديدية في المملكة، وبالتالي عدم مقدرتها على المحافظة والاستمرار في زيادة حصتها في السوق

يتسم قطاع الصناعات الحديدية بحدة المنافسة فيما بين الشركات المصنعة، وبالتالي تواجه الشركة والشركة التابعة منافسة شديدة في صناعة حديد التسليح والأنابيب. علاوة على ذلك، فإن فرص النمو في مجالي الإنشاءات والصناعات الحديدية قد أدت إلى جذب شركات محلية وعالمية متخصصة في صناعات الحديد إلى العمل في هذا القطاع في المملكة. وقد يملك مثل هؤلاء المنافسين مصادر مالية وتقنية وتسويقية ومصادر أخرى تفوق تلك التي تملكها الشركة والشركة التابعة الأمر الذي يسمح لهم بالصمود أمام المنافسة بشكل أوسع منها. بالإضافة إلى ذلك، فقد يملك هؤلاء المنافسون تكلفة أقل من رأس المال وإمكانية الوصول إلى مصادر تمويلية غير متاحة للشركة والشركة التابعة، وبالتالي النمو بشكل أسرع من الشركة أو الشركة التابعة. فإذا لم تتمكن الشركة أو الشركة التابعة من المنافسة بفعالية، فإنها قد لا تتمكن من الاستمرار في الربح أو الحصول على حصة كافية في السوق والذي بدوره سيكون له أثر سلبي على توقعات أعمال الشركة ونتائج عملياتها ومركزها المالي. كما قد تتأثر هوامش ربح الشركة سلباً إذا كانت هناك حرب أسعار على المواد الحديدية حيث تشن حرب الأسعار هذه في حال قرر المنافسون التوسع أو زيادة حصصهم في السوق.

إن فرض قيود قانونية أو تنظيمية جديدة مثل نظام مكافحة الإغراق والتدابير التعويضية، وحصص الاستيراد، والتعريفات الجمركية، والعقوبات، والمقاطعات وغيرها من التدابير، سواء تم تبنيها من قبل الحكومة أو فرضها من قبل مجموعات تجارية إقليمية، قد يؤثر على الوضع التنافسي لمنتجات الشركة أو الشركة التابعة أو يحول دون بيع هذه

المنتجات في بعض الدول الذي سيكون له أثر سلبي على توقعات أعمال الشركة ونتائج عملياتها ومركزها المالي (للمزيد من التفاصيل عن سوق الصناعات الحديدية والمنافسين الأساسيين، فضلاً راجع القسم رقم ٢ "معلومات عن السوق والقطاع" من هذه النشرة).

٢ - ٢ - ٣ أخطار أسعار صرف العملات وتكاليف التمويل وتذبذب نسب الفائدة

تتمثل مخاطر أسعار صرف العملات على الشركة والشركة التابعة عندما تربطها علاقات تجارية مع أطراف دولية تتطلب منها التعامل معهم بعمليتهم عند بيع أو شراء الأجهزة والمعدات وغيرها من اللوازم التي تحتاجها في عملياتها اليومية وفي تذبذب قيمة الاستثمارات المالية الخارجية بسبب التغير في سعر صرف العملات الأجنبية. وحيث أن عمليات الشركة والشركة التابعة تتم بالريال السعودي وعملات أخرى، لذلك فإن الشركة والشركة التابعة معرضة لمخاطر أسعار صرف العملات الأجنبية وأن أية تذبذبات كبيرة غير متوقعة في أسعار الصرف سوف تؤثر سلباً على الأداء المالي للشركة والشركة التابعة.

كما أن ارتفاع تكاليف التمويل، سيعرض الشركة والشركة التابعة لتكبد تكاليف تمويل عالية، الأمر الذي قد يؤثر سلباً على ربحيتها المستقبلية وقدرتها على الوفاء وسداد التزاماتها تجاه الجهات الممولة.

كما أن ارتفاع معدلات تكاليف التمويل سواء الثابتة أو المتغيرة (أي التكاليف التي تتخذ من سعر الاقتراض فيما بين البنوك السعودية أساساً لأحسابه أو ما يعرف بـ "سايبور" (SIBOR) أو سعر الاقتراض فيما بين البنوك في لندن أو ما يعرف بمفهوم "لايبور" أو (LIBOR) التي تستحق للجهات الممولة للشركة والشركة التابعة سوف تؤدي إلى زيادة تكلفة التمويل الذي تحتاجه الشركة والشركة التابعة في تمويل أعمالها، مما قد يؤثر على معدلات ربحيتها ونتائجها المالية.

٢ - ٢ - ٤ انخفاض الطلب وسعر السوق للمواد الحديدية نتيجة المنافسة من قبل مواد أخرى

يتنافس الحديد كمادة من المواد مع المواد الأخرى التي قد تستخدم كبدايل في تصنيع المنتجات مثل الألمنيوم والخرسانة المقواة بالألياف والأياف الزجاجية والبوليستيك والخشب أو أي مواد أخرى تطور مستقبلاً. وقد تسبب المبادرات التنظيمية التي توصي باستخدام هذه المواد بدلاً من الحديد سواء لأسباب بيئية أو غيرها، أو التي توصي بتطوير بدائل أخرى عن المواد الحديدية في تخفيض الطلب وسعر السوق للمنتجات الحديدية بشكل كبير وبالتالي انخفاض التدفق النقدي للشركة وربحيتها. علاوة على ذلك، فقد تبدو تلك المواد البديلة أكثر جاذبية للمستهلكين من وجهة نظر توفيرية حيث أن بعض هذه المواد يتم تداولها بأسعار أقل بكثير من أسعار الحديد ويمكن استخدامها في نفس المهام. وقد يخفض وجود مثل هذه المنافسة للطلب للمواد الحديدية وبالتالي يخفض أسعارها الذي سيكون له أثر سلبي على توقعات أعمال الشركة ونتائج عملياتها ومركزها المالي.

٢ - ٢ - ٥ رفع أسعار منتجات الطاقة في المملكة

تعتمد الصناعات الحديدية بشكل أساسي على منتجات الطاقة، حيث تعتمد عمليات الشركة والشركة التابعة التصنيعية على الديزل والماء والكهرباء، وتشكل تكاليف منتجات الطاقة جزءاً كبيراً من تكلفة الإنتاج. وفي ظل انخفاض أسعار النفط العالمية والعجز الناتج في ميزانية المملكة، فقد أصدر مجلس الوزراء قراراً بتاريخ ١٧/٠٢/١٤٣٧هـ (الموافق ٢٨/١٢/٢٠١٥م) يقضي برفع أسعار منتجات الطاقة وتعرفة استهلاك الكهرباء وتسعيرة بيع المياه في المملكة، وتتوقع الشركة أن ترتفع تكلفة المبيعات نتيجة لذلك بنسبة تصل إلى ١٪ (والذي يمثل ما نسبته ٥,٢٪ من صافي الأرباح لعام ٢٠١٥م). سيؤدي رفع أسعار منتجات الطاقة والمياه والكهرباء وأي زيادة جوهرية عليها في المستقبل إلى تحمل الشركة والشركة التابعة تكاليفاً إضافية مما سيؤدي إلى التأثير سلباً على أعمالهما ونتائج عملياتهما ومركزهما المالي (للمزيد من المعلومات حول تأثير رفع أسعار منتجات الطاقة في المملكة على الشركة والشركة التابعة، فضلاً راجع القسم رقم ٦-٥ "رفع الدعم عن أسعار الطاقة" من هذه النشرة).

٢ - ٢ - ٦ استحداث أنظمة ولوائح جديدة لها تأثيرات على كيفية ممارسة الشركة لعملياتها

تخضع الشركة والشركة التابعة لمخاطر تغيير الأنظمة والسياسات في المملكة بما فيها تلك الأنظمة والسياسات التي تتعلق بالضرائب والتصفيات والواردات والصادرات والعملات وحماية البيئة ومعايير العمل ومعايير الصحة والسلامة المهنية، وتظل البيئة التنظيمية والقانونية في المملكة أقل شمولاً مقارنة بالمناطق الأخرى وبالتالي فهي عرضة للتغيرات. لقد بدأت المملكة بتطبيق سياسات جديدة مع تطور تلك البيئة التنظيمية والقانونية، وتعتقد الشركة بأن المملكة ستستمر في ذلك. فعلى سبيل المثال، قامت وزارة التجارة والصناعة بتطبيق قيود ومقاييس على التجارة وذلك لحماية المستهلكين وتنظيم الأسواق التجارية والصناعية بشكل أفضل. وتعد التكاليف المرتبطة بالامتثال لهذه الأنظمة واللوائح عالية، ونتيجة لما سبق، فقد يؤدي نشوء أنظمة ولوائح مستقبلية احتمالية أو وجود تغييرات على الأنظمة واللوائح الحالية إلى زيادة النفقات ومصروفات رأس المال والقيود على عمليات الشركة أو الشركة التابعة أو تعليقها. كما قد يعدل أي تغيير للأنظمة واللوائح في المملكة طريقة ممارسة الشركة أو الشركة التابعة لعملياتها الذي سيكون له أثر سلبي على توقعات أعمال الشركة ونتائج عملياتها ومركزها المالي.

٢ - ٢ - ٧ صدور نظام الشركات الجديد

أصدر مجلس الوزراء مؤخراً نظام جديد للشركات ("نظام الشركات الجديد") يحل محل نظام الشركات الحالي، والذي سيدخل حيز التنفيذ بعد (٥) خمسة أشهر من تاريخ ٢٢/٠٢/١٤٣٧هـ (الموافق ٠٤/١٢/٢٠١٥م) وهو تاريخ نشره في الجريدة الرسمية (أم القرى). ومن الممكن أن يفرض نظام الشركات الجديد بعض المتطلبات النظامية الجديدة التي يتوجب على الشركة أو الشركة التابعة التقيد بها. وقد يستلزم مثل هذا الأمر قيام الشركة باتخاذ الإجراءات اللازمة للامتثال لمثل هذه المتطلبات والتي يمكن أن تؤثر على خطتها وأعمالها أو تستغرق وقت طويلاً. كما أفرد نظام الشركات الجديد عقوبات أشد صرامة على مخالفة أحكامه وقواعد الإلزامية، وبالتالي فإنه من الممكن أن تتعرض الشركة إلى مثل هذه العقوبات في حال عدم التزامها بها.

٢ - ٢ - ٨ تأثير عمليات الشركة بالمخاطر الاقتصادية في المملكة

تتم عمليات الشركة والشركة التابعة في المملكة والتي تعتبر من الأسواق الناشئة حيث تتواجد جميع ممتلكات الشركة والشركة التابعة فيها. وتخضع صناعة الحديد في المملكة باعتبارها سوقاً ناشئاً إلى مخاطر أشد مما تخضع إليه الصناعة في الأسواق المتقدمة حيث تتضمن هذه المخاطر في بعض الأحيان مخاطر اقتصادية شديدة. ويتوقع أن يلعب دخل النفط دوراً هاماً في خطط المملكة الاقتصادية وتطويرها وذلك على الرغم من استمرار المملكة في تطبيق سياسة التوزيع لدعم مساهمات القطاعات الأخرى على خلاف قطاع النفط في الناتج المحلي الإجمالي. وبناءً على ذلك، فقد يؤدي أي انخفاض إضافي في أسعار النفط والغاز إلى تباطؤ أو إعاقه خطط صرف المملكة أو الحكومة إلى حد كبير مما يؤثر بشكل سلبي على اقتصاد المملكة إجمالاً وعلى جميع المستويات الجزئية من اقتصادها. ووفقاً لذلك، فعلى المكتتبين أن يمارسوا عناية خاصة عند تقييم مخاطر الشركات التي تستثمر في الأسواق الناشئة، ويجب أن يقرروا بأنفسهم عما إذا كان استثمارهم ملائماً في ضوء تلك المخاطر.

٢ - ٢ - ٩ تأثير عمليات الشركة وتوقعاتها إلى حد كبير بظروف الاقتصاد المحلي والعالمي، والركود الاقتصادي، وعدم نمو الاقتصاد المحلي والعالمي لعدة مطولة

تاريخياً، تعد صناعة الحديد إلى حد كبير من الصناعات الدورية المتأثرة بالتذبذب في أداء الاقتصاد. ويرجع ذلك بشكل أساسي إلى الطبيعة الدورية لقطاعات الأعمال التي تستهلك الحديد كقطاع السيارات والإنشاءات والأدوات والآلات والمعدات والبنية التحتية ووسائل النقل. وبالتالي، فيرتبط الطلب للمنتجات الحديدية عامة بالتقلبات الاقتصادية الكلية في الاقتصاد العالمي. ويتضح هذا الارتباط والتأثيرات السلبية للركود الاقتصادي الكلي على منتجي الحديد في الأعوام المالية ٢٠٠٨م-٢٠٠٩م والأزمة الاقتصادية اللاحقة. لقد تأثرت نتائج منتجي الحديد بشدة حيث سجل الكثير من المنتجين هبوط حاد في العوائد ووجود خسائر تشغيلية. وقد ينتج استمرار الظروف الاقتصادية الصعبة وركود الاقتصاد العالمي أو تباطؤ النمو أو انحطاط الموقف الاقتصادي في المنطقة انخفاضاً في الطلب على الحديد والذي سيكون له أثر سلبي على توقعات أعمال الشركة ونتائج عملياتها ومركزها المالي.

٢ - ٢ - ١٠ حدوث الكوارث الطبيعية كالفيضانات والزلازل والأحداث الطبيعية الأخرى

قد تضر الكوارث الطبيعية الخارجة عن سيطرة الشركة والشركة التابعة إلى حد كبير بالمرافق الإنتاجية للشركة أو الشركة التابعة وبنيتها التحتية عامة. وقد يؤدي أي ضرر يصيب مرافق الشركة أو الشركة التابعة أو أي من مجتمعاتها الإنتاجية الأساسية أو يصيب العمال سواء كان بسبب الفيضانات أم الزلازل أم العواصف أم أي كارثة طبيعية أخرى إلى تكبد تكاليف كبيرة من قبل الشركة المتأثرة وذلك لتصحيح أثار تلك الكوارث، كما يؤثر بشدة على قدرة الشركة على ممارسة عملياتها وبالتالي التقليل من نتائجها التشغيلية المستقبلية. وفي حالة إضرار الكوارث الطبيعية بمرافق الشركة أو الشركة التابعة، فسوف يكون لذلك أثر سلبي على توقعات أعمال الشركة ونتائج عملياتها ومركزها المالي.

٢ - ٢ - ٣ المخاطر المتعلقة بأسهم الاكتتاب

٢ - ٣ - ١ السيطرة من قبل المساهمين البائعين

بعد الانتهاء من الاكتتاب، سيتملك المساهمون البائعون مجتمعون نسبة لا تقل عن ٧٠٪ من رأس مال الشركة، وعليه سيكون بمقدور المساهمين البائعين التأثير في جميع الأمور والقرارات التي تتطلب موافقة المساهمين، بما في ذلك انتخاب أعضاء مجلس الإدارة والموافقة والمصادقة على عقود وأنشطة الشركة المهمة والتعديلات التي قد تطرأ على رأس مال الشركة وبنود نظامها الأساسي، ومن الممكن أن يستخدم ذلك بطريقة قد تؤثر بشكل سلبي وجوهري على توقعات أعمال الشركة ونتائج عملياتها ومركزها المالي، مما سيؤثر بدوره سلباً على العوائد المتوقعة للمكتتبين، أو يؤدي إلى خسارة المكتتبين لجزء من أو لكامل استثمارهم في الشركة.

٢ - ٣ - ٢ عدم وجود سوق سابق لأسهم الشركة

لا يوجد حتى تاريخ هذه النشرة سوق عام لتداول أسهم الشركة. ولا يمكن إعطاء أي تأكيد بشأن تطور سوق ناشط ومستمر لتداول أسهم الشركة بعد هذا الاكتتاب. قد لا يدل سعر الاكتتاب المقدم على سعر السوق للأسهم بعد تاريخ هذا الاكتتاب. وعلاوة على ذلك، فقد يتأثر سعر الأسهم بعد تاريخ هذا الاكتتاب بعدة تقلبات نتيجة لعوامل منها:

- الاختلافات في النتائج التشغيلية وأداء أنشطة الشركة.
- التطورات التنظيمية في الأسواق المستهدفة من قبل الشركة حيث يكون لها تأثير على الشركة أو عملائها أو منافسيها.
- التغيرات في التقديرات المالية من قبل محلي الأوراق المالية.
- الزيادة أو النقصان في عدد أعضاء مجلس الإدارة أو الإدارة العليا أو الموظفين الأساسيين.
- فقدان أحد العملاء الرئيسيين أو أكثر.
- أداء الاقتصاد السعودي والعالمي.
- التطورات المهمة في سياسات المملكة الاقتصادية.
- التقلبات في أسواق الأوراق المالية العالمية والمحلية.
- التغيرات في العوامل الاقتصادية والقانونية والتنظيمية (محلياً ودولياً) غير المتعلقة بأداء الشركة كالركود الاقتصادي وفرض عوائق على الإيجار أو عدمه وفرض العواقب وغيرها من العوامل.

كثير من العوامل المبينة أعلاه تقع خارج سيطرة الشركة، وإن أي تقلبات لأسعار الأسهم نتيجة هذه العوامل ستؤثر بشكل سلبي على نتائج الشركة المالية وتوقعاتها والقرارات الاستثمارية للمكتتبين.

٢-٣-٣ توزيع أرباح الأسهم

يعتمد توزيع أرباح الأسهم في المستقبل على عدة عوامل، من بينها الوضع المالي والأرباح المستقبلية والتدفقات النقدية ومتطلبات رأس المال العامل ومصروفات رأس المال وقبول المقرضين وأية عوامل أخرى ذات صلة.

وحسب اتفاقية التسهيلات المصرفية المبرمة بين كل من الشركة والبنك السعودي الفرنسي في ١١/٠٩/١٤٣٦هـ (الموافق ٢٤/٠٨/٢٠١٥م) يتوجب على الشركة عدم توزيع أرباح على المساهمين قبل تسديد القرض القائم دون الحصول على الموافقة الخطية المسبقة من البنك السعودي الفرنسي.

بناءً عليه، لا تضمن الشركة بأي شكل من الأشكال بأنها ستملك الأموال الكافية للتوزيع أو أنها ستعلن عن أرباح للمساهمين. يجب أن يراعي المکتبتين هذه المخاطر بعناية حيث سيكون لها أثر سلبي على خططهم ومشاريعهم الاستثمارية (للمزيد من التفاصيل عن اتفاقيات التسهيلات الائتمانية هذه، فضلاً راجع القسم رقم ١١-٩-١ "التسهيلات الممنوحة للشركة" من هذه النشرة).

٢-٣-٤ طرح أسهم إضافية لزيادة رأس المال

قد تحتاج الشركة، من وقت إلى آخر، إلى زيادة رأس مالها بناء على متطلبات أعمالها. وتتضمن بعض العوامل التي قد تتطلب زيادة الشركة لرأس مالها الآتي: (أ) توسع نشاطات الشركة بما يفوق ما تتحمله ميزانيتها، (ب) فرض متطلبات إضافية لرأس المال نتيجة صدور أنظمة ولوائح جديدة، (ج) استفاد رأس المال الحالي بشكل بليغ نتيجة وجود خسائر تشغيلية غير متوقعة. وقد لا تتمكن الشركة من زيادة رأس مالها في الوقت الذي تحتاجه أو بالشكل الذي يخدم مصلحتها أو مصلحة المساهمين الحاليين الأمر الذي سيؤثر سلباً على توقعات أعمال الشركة ونتائج عملياتها ومركزها المالي.

٢-٣-٥ طرح أسهم جديدة في المستقبل

قد يؤدي طرح الشركة لأي حصص ملكية في المستقبل، بما في ذلك الطرح الأولي، إلى تخفيض نسبة مساهمة المکتبتين في الشركة وإلى تأثيرات سلبية وجوهريّة على سعر تداول الأسهم نتيجة طرح حصص ملكية في المستقبل أو بيع الأسهم من قبل مساهميها الرئيسيين. علاوة على ذلك، قد يؤثر أي إدراك من قبل المکتبتين لمثل ذلك البيع أو الطرح على سعر تداول الأسهم. وبناءً على ذلك، فعلى المکتبتين أن يراعى هذه المخاطر بعناية حيث سيكون لها أثر سلبي على خططهم ومشاريعهم الاستثمارية.

٣. معلومات عن السوق والقطاع

عينت شركة اليمامة للصناعات الحديدية شركة إيراس الاستشارية (ERAS) لإجراء دراسة السوق لتغطي جميع القطاعات التي تعمل فيها الشركة على الصعيد المحلي. وتم الحصول على جميع المعلومات من تقرير السوق المعد من قبل شركة إيراس الاستشارية، وتقرير مؤسسة النقد العربي السعودي.

وتجدر الإشارة إلى أن شركة إيراس الاستشارية تعتبر من أبرز الشركات التي تعمل في مجال تقديم الاستشارات المهنية والعملية على مستوى العالم. وقد تأسست إيراس في عام ١٩٨٧م ومركزها الرئيسي في لندن، المملكة المتحدة ولها مكاتب في أغلب دول العالم. وقد أعطت شركة إيراس الاستشارية موافقتها الخطية على استخدام التقرير بالشكل والسياق الواردين في هذه النشرة ولم يتم سحب هذه الموافقة حتى تاريخ هذه النشرة. وليس لشركة إيراس أو موظفيها أو أي من أقربائهم أو شركاتها التابعة أي مصلحة من أي نوع في الشركة وشركاتها التابعة.

٣ - ١ نظرة عامة على الاقتصاد السعودي

على الرغم من الركود الاقتصادي العالمي إلا أن أداء الاقتصاد السعودي كان جيداً من عام ٢٠١٠م إلى ٢٠١٤م، حيث نما الناتج المحلي بمعدل نمو سنوي مركب بلغ ٩,١٪ خلال تلك الفترة مدعوماً بشكل رئيسي بارتفاع أسعار النفط والذي ساهم في زيادة الإنفاق الحكومي على البنية التحتية، حيث كانت المشاريع الضخمة والخدمات الاجتماعية عاملاً مساهماً رئيسياً في النمو المستدام، بالإضافة إلى تسجيل الميزانية العامة للدولة فوائض بشكل مستمر، مما عزز في تراكم الاحتياطيات النقدية لدى الدولة.

وفي عام ٢٠١٥م، سجلت الميزانية العامة للدولة عجز بمبلغ ٣٢٦,٢ مليار ريال متأثرة بانخفاض أسعار النفط العالمية، وقد ارتفعت نسبة الدين عام إلى الناتج المحلي الإجمالي من ٢,٠٪ في عام ٢٠١٤م إلى ٥,٨٪ في عام ٢٠١٥م نتيجة لتوسع الدولة في إصدار الدين لسد العجز الناتج من انخفاض أسعار النفط.

كما تجدر الإشارة بأن أسعار النفط قد تراجعت إلى حوالي ٣٦ دولار أمريكي للبرميل الواحد كما بتاريخ ٢٠/٠٢/٢٠١٤هـ (الموافق ٢١/١٢/٢٠١٥م) بعد وصولها أكثر من ٧٠ دولار أمريكي للبرميل وذلك قبل عام. إذا بقيت أسعار النفط عند هذه المستويات أو حدث مزيد من الانخفاض، فإن ذلك قد يكون له تأثير سلبي على معدل نمو الناتج المحلي الإجمالي للمملكة. ولكن من المرجح أن تستفيد الحكومة من الفوائض النقدية المتراكمة من السنوات السابقة لتخفف من حدة الأثر السلبي على مستويات الإنفاق.

٣ - ١ - ١ المؤشرات المالية الرئيسية للمملكة العربية السعودية

جدول ٨: المؤشرات المالية الرئيسية للمملكة العربية السعودية

المؤشرات الرئيسية	٢٠١٠م	٢٠١١م	٢٠١٢م	٢٠١٣م	٢٠١٤م
تقديرات عدد السكان (بالمليون نسمة)	٢٧,٥٦	٢٨,٣٧	٢٩,٢٠	٢٩,٩	٣٠,٨
الناتج المحلي الإجمالي الاسمي (مليار ريال سعودي)	١٩٧٥,٥	٢٥١٠,٧	٢٧٥٢,٣	٢٧٩١,٣	٢٧٩٨,٤
التضخم (٪)	٣,٨	٣,٧	٢,٩	٣,٥	٢,٧
الحساب الجاري (مليار ريال سعودي)	٢٥٠,٣	٥٩٤,٥	٦١٧,٩	٥٠٧,٩١	٢٨٨,٤٣
نسبة فائض الحساب الجاري للناتج المحلي الإجمالي (٪)	١٢,٧	٢٣,٧	٢٢,٥	١٨,٢	١٠,٣١
الإيرادات العامة الفعلية (مليار ريال)	٧٤١,٦	١١١٧,٨	١٢٤٧,٤	١,١٥٦,٤	١٠٤٤,٣٧
المصروفات العامة الفعلية (مليار ريال)	٦٥٣,٩	٨٢٦,٧	٨٧٣,٣	٩٧٦	١١٠٩,٩
فائض/عجز الميزانية العامة للناتج المحلي الإجمالي (مليار ريال)	٨٧,٧	٢٩١,١	٣٧٤,١	١٨٠,٤	(٦٥,٥٤)
نسبة الدين عام إلى الناتج المحلي الإجمالي (٪)	٨,٥	٥,٤	٣,٠٥	٢,١٥	١,٥٨

المصدر: مؤسسة النقد العربي السعودي

٣ - ١ - ٢ التركيبة السكانية

ارتفع النمو السكاني في المملكة العربية السعودية في الفترة ما بين ٢٠٠٩م وحتى ٢٠١٣م بمعدل نمو سنوي مركب بلغ ٢,٩٪. يتكون الهيكل السكاني في المملكة العربية السعودية في أغلبية من الشباب حيث يبلغ أعمار أكثر من نصف التركيبة السكانية أقل من ٢٥ سنة مما يشير إلى نمو متوقع في الطلب على المساكن حيث أن الاتجاه الديموغرافي لتكوين أسرة سيكون العامل الأهم في نمو قطاع الإسكان في المملكة.

٣ - ١ - ٣ خطط التنمية وتوجهات الإنفاق على المشاريع

منذ الركود العالمي في عام ٢٠٠٩م شهد الاقتصاد السعودي نمواً في الناتج المحلي الإجمالي الحقيقي من ٤,٨٪ عام ٢٠١٠م إلى ١٠٪ عام ٢٠١١م ولكنه شهد انخفاضاً في النمو بعدها بلغ ٢,٧٪ في عام ٢٠١٣م. كما أن النمو لم يقتصر فقط على عائدات النفط ونمو الإنفاق الحكومي، بل أيضاً على أداء القطاع الخاص إذ بلغ ٨٪ في عام ٢٠١١م مقارنةً بـ ٥,٦٪ عام ٢٠١٠م ولكنه شهد انخفاضاً في النمو في السنوات التالية حيث بلغ ٦,٠٪ لسنة ٢٠١٢م و ٥,٥٪ لسنة ٢٠١٣م.

جدول ٩: نمو الناتج المحلي الإجمالي الفعلي حسب القطاع للفترة ٢٠١٠م-٢٠١٤م:

البيد	٢٠١٠م	٢٠١١م	٢٠١٢م	٢٠١٣م	٢٠١٤م
الناتج المحلي الإجمالي الحقيقي	٤,٦٪	٨,٦٪	٥,٨٪	٣,٨٪	٣,٦٪
الناتج المحلي الإجمالي للقطاع الخاص	٥,٦٪	٧,٨٪	٦,٠٪	٥,٥٪	٥,٧٪
الناتج المحلي الإجمالي للقطاع الحكومي	٦,٥٪	٨,٧٪	٥,٥٪	٣,٧٪	٣,٧٪
الناتج المحلي الإجمالي للقطاع النفطي	٠,٩٪	١٠,٤٪	٥,٧٪	-٠,٦٪	١,٧٪

المصدر: تقرير السوق

تركزت برامج الإنفاق الرأسمالية للحكومة على قطاع البناء والتشييد في المملكة، فعلى مدى السنوات الخمس الماضية، زاد الإنفاق عام على المشاريع الرأسمالية من حوالي ١٩٨ مليار ريال في عام ٢٠١٠م إلى ٣٢٩ مليار ريال في عام ٢٠١٤م بمعدل نمو سنوي مركب ١٣,٥٪.

جدول ١٠: الإنفاق الرأسمالي عام في الفترة ٢٠١٠م-٢٠١٤م (مليون ريال)

البيد	٢٠١٠م	٢٠١١م	٢٠١٢م	٢٠١٣م	٢٠١٤م	معدل النمو السنوي المركب
الإنفاق الرأسمالي العام	١٩٨,٨٤٢	٢٤٩,٠٠٠	٣٦٤,٠٠٠	٣٧٨,٠٠٠	٣٢٩,٤٠٥	١٣,٥٪

المصدر: تقرير السوق

تسلط خطط التنمية الضوء على برامج الإنفاق الرأسمالية للحكومة. وتتوقع خطة التنمية التاسعة الممتدة من ٢٠١٠م إلى ٢٠١٤م، أن يزداد الإنفاق الرأسمالي بنسبة ٦٧٪ مقارنة بخطة التنمية الثامنة ليصل إلى ٤٤٥ مليار ريال. حيث زادت الخطتان الأخيرتان الإنفاق الرأسمالي بشكل كبير، مما يعكس التزام الحكومة بالحفاظ على مستويات عالية من النمو غير النفطي، ويخلق فرص العمل وتحسين مستويات المعيشة. وترتكز الخطة التاسعة على تحسين مستوى المعيشة، وزيادة فرص العمل، وتحقيق التوازن في التنمية الاقتصادية في جميع المناطق، وتعزيز القدرة التنافسية للاقتصاد الوطني، كما تهدف أيضاً إلى التالي:

- تخصيص ٥٠٪ من الميزانية لتنمية الموارد البشرية، بما في ذلك التعليم والتدريب، مما يعزز هدف المملكة نحو خلق مجتمع قائم على المعرفة.
- تخصيص ١٩٪ من الميزانية للرعاية الصحية والتنمية الاجتماعية.
- تخصيص ١٥,٨٪ من الميزانية لتنمية الموارد الاقتصادية.
- تخصيص ٧,٧٪ من الميزانية لتطوير النقل والاتصالات.
- تخصيص ٧٪ من الميزانية للبلدية وخدمات الإسكان.

٣ - ١ - ٤ قطاع البناء والتشييد في المملكة العربية السعودية

يشهد قطاع التشييد والبناء طفرة من الإنفاق الحكومي خلال الأعوام من ٢٠١٠م إلى ٢٠١٤م، ومن المتوقع أن يشهد قطاع التشييد والبناء انخفاض في الإنفاق الحكومي بشكل نسبي عن ما كان عليه في الأعوام الخمسة السابقة.

وكان الرئيس التنفيذي للشركة السعودية للكهرباء قد أعلن في مارس من عام ٢٠١٤م صرف الشركة السعودية للكهرباء السعودية ٢٤٧ مليار ريال سعودي على مدى السنوات الأربع المقبلة ضمن المشاريع الرأسمالية للشركة السعودية للكهرباء.

ويمكن تصنيف الأنشطة في قطاع البناء والتشييد السعودي كما يلي:

- قطاع البناء والتشييد في المملكة.
- قطاع الإسكان.
- المشاريع العملاقة والبرامج الحكومية.

أ) أداء قطاع البناء والتشييد السعودي

حقق قطاع البناء والتشييد نمواً بلغ ٦,٧٪ مقارنةً مع الناتج المحلي الإجمالي إذ بلغ ٣,٦٪ وذلك في عام ٢٠١٤م.

جدول ١١: الناتج المحلي الإجمالي - اتجاه نمو قطاع الإنشاء في الفترة ٢٠١٠م-٢٠١٤م

البيد	٢٠١٠م	٢٠١١م	٢٠١٢م	٢٠١٣م	٢٠١٤م
الناتج المحلي الإجمالي	٤,٨٪	١٠٪	٥,٤٪	٢,٧٪	٣,٦٪
قطاع البناء والتشييد	١٠,٧٪	٩,٩٪	٤,٨٪	٧,٨٪	٦,٧٪

المصدر: تقرير السوق

ب) الإسكان

على مدى السنوات العشرة الماضية، زاد النقص في المساكن بالملكة لا سيّما في نطاق منخفض ومتوسطي الدخل، وذلك نتيجة مجموعة من العوامل أهمها:

- التركيز على المشاريع العملاقة وواسعة النطاق.
- نمو قوي في الطلب على المساكن.
- قطاع إنشاء للمساكن يتسم بصغر حجم الشركات العاملة فيه.
- بطء تفعيل الأنظمة والقواعد لتمويل الرهن العقاري.
- إجراءات بطيئة من صندوق التنمية العقارية.

كجزء من عمل وزارة الإسكان على تطوير الاستراتيجية الوطنية للإسكان، تمّ إجراء تقييم واسع النطاق لقطاع الإسكان. وعلى هذا الأساس، قُدّر في نهاية عام ٢٠١١م وصول النقص في الوحدات السكنية إلى ما لا يقل عن ٣٠٠ ألف وحدة، كما برزت الحاجة لاستبدال ما يُقدّر بـ ٨٠ ألف وحدة.

وهذا يعني الحاجة إلى زيادة كبيرة في إنشاء المساكن لتلبية الطلب المستقبلي وللبدء بتخفيض العجز الحالي. ويُقدّر أن يصل الطلب السنوي على إنشاء المساكن إلى حوالي ٢٤٠ ألف وحدة سنوياً على مدى العقد المقبل، حيث تشكل الطلبات الجديدة حوالي ١٩٠ ألف وحدة منها، أما البقية فهي بحاجة إلى الاستبدال أو إعادة إنشاء.

وبالتوازي مع جهود وزارة الإسكان في هذا المجال، أعلنت الحكومة السعودية في عام ٢٠١١م عن برنامج لإنشاء ٥٠٠ ألف منزل جديد بتكلفة ٢٥٠ مليار ريال سعودي. وكان من المقرّر بناء أول مجموعة من المنازل في إطار هذا البرنامج في عام ٢٠١٣م.

كما قد أقرت المملكة مؤخراً رسوم على الأراضي البيضاء والتي من الممكن أن تحفز المستثمرين على تطوير الأراضي الجديدة وتنشيط حيازتهم للأراضي لمدد طويلة في المستقبل. الأثر الاقتصادي لمثل هذه السياسة قد تؤدي لخفض أسعار الأراضي والمساكن ولكن ليس بالضرورة إلى انخفاض هوامش ربح المطورين، حيث يمكن تحديد حجم تأثير هذه الرسوم الجديدة عندما تعرف التفاصيل الكاملة للرسوم الجديدة.

كما لأنظمة مؤسسة النقد العربي السعودي الجديدة بشأن دفع ٣٠٪ كدفعة مقدمة للتمويل العقاري في اتجاه معاكس لقرار الرسوم على الأراضي البيضاء، حيث أن ارتفاع نسبة الدفعة المقدمة تقلل من عدد المشترين المؤهلين وتخفف القدرة على الاقتراض بالرهن العقاري لهؤلاء المشترين. مما قد يؤثر على أسعار العقارات.

جدول ١٢: إرساءات مناقصات السعودية للإسكان في الفترة ٢٠١٠م-٢٠١٤م (مليار ريال سعودي)

البيد	٢٠١٠م	٢٠١١م	٢٠١٢م	٢٠١٣م	٢٠١٤م
مناقصات الإسكان	١٤	١٢	١٢	٢٤	١٠

المصدر: تقرير السوق

ج) المشاريع العملاقة والبرامج الحكومية

المشاريع العملاقة هي عدد من المشاريع الاستثمارية العامة واسعة النطاق وقيد الإنشاء حالياً. وفيما يلي موجز لبرامج الإنفاق الرئيسية:

- توسعة الحرمين الشريفين.
- تطوير الطرقات والبنية التحتية.
- المدن الاقتصادية الجديدة.
- تطوير المطارات.
- تطوير السكك الحديدية والنقل العام.

جدول ١٣: المشاريع العملاقة في المملكة العربية السعودية في الفترة ٢٠١٠م-٢٠١٤م (مليار ريال سعودي)

البنء	٢٠١٠م	٢٠١١م	٢٠١٢م	٢٠١٣م	٢٠١٤م	معدل النمو السنوي المركب
النفط والغاز	٠	٢٠	٣٠	٨	٤٨	-
الطاقة	٤٠	٤٤	٤٦	٥٣	٣٠	-٦,٩%
المياه	٧	٨	٨	٨	١٢	١٤,٤%
الصناعية	١٢	٣٥	١٨	٨	٢	-٣٦,١%
الصحة	١	٤	١٥	٢٠	١٨	١٠٦%
الإسكان	١٤	١٢	١٢	٢٤	١٠	-٨,١%
النقل	٣	٥٦	١٠	١٢٠	٢٥	٦٩,٩%
الطرق	٨	١٢	٢٢	١٦	١٥	١٧%
البتروكيماويات	٠	٢٥	٤٥	١٦	٦	-
التعليم	٤	١٠	١١	١٣	٦	١٠,٧%
التطوير العمراني	٢	٤	١٠	١١	١٤	٦٢,٧%
أخرى	١٦	٤٠	٨	٣٧	٣٥	٢١,٦%
المجموع	١٠٧	٢٧٠	٢٣٥	٣٣٥	٢٢١	١٩,٩%

المصدر: تقرير السوق

٣ - ٢ نظرة عامة على سوق المنتجات الحديدية

تعاوى استهلاك الحديد ببطء بعد الركود الاقتصادي العالمي، ولكن الاستمرار بالتوسع في الطاقة الإنتاجية بوتيرة أسرع من معدل نمو الاستهلاك قلل من معدل استخدام الطاقة الإنتاجية، حيث أشارت إرنست ويونغ في تقريرها للحديد العالمي ٢٠١٤م أن أكبر تهديد لقطاع الحديد هي الطاقة الإنتاجية الفائضة، وخاصة في الدول الصناعية. ويشير التقرير إلى أن ٣٠٠ مليون طن من قدرة إنتاج صناعة الحديد بحاجة أن تغلق بسبب وجود فوائض إنتاجية في الدول الصناعية حتى تحقق الشركات في تلك الدول هوامش ربح تمكنها من النمو المستدام، بالإضافة إلى رفع معدل استخدام القدرة الإنتاجية من أقل من ٨٠% إلى أكثر من ٨٥%.

ومن أهم التحديات التي تواجه صناعة الحديد:

- الطلب وتذبذب الأسعار.
- تغيير نمط الاستهلاك.
- سلسلة توريد معقدة.
- ارتفاع المنافسة من الواردات منخفضة التكلفة.
- الحاجة إلى زيادة الإنتاجية وكفاءة التكلفة.

وعلى النقيض من نمو الطلب المتباطئ للصناعة العالمية، ازداد استهلاك الحديد السعودي بمعدل ٥,٤% نمو سنوي مركب من عام ٢٠٠٨م وإلى عام ٢٠١٤م وذلك بسبب ارتفاع أسعار النفط والذي أدى بدوره إلى قيام قامت الحكومة بالإفناق الكبير على البنية التحتية والإنشاء.

يغلب على السوق السعودي المنتجات الحديدية الطويلة (حديد التسليح، هياكل فراغية، وأنابيب) والتي تصنع من الكتل الحديدية (بيلت) واللفات الحديدية.

وتتسم أسواق تصنيع الحديد وحديد التسليح بأنها شديدة المنافسة وعالية الحساسية للسعر، خاصة في مجال أعمدة الإنارة والأبراج الكهربائية، وتتم هذه المشاريع عن طريق المناقصات العامة. وفيما يلي بعض العوامل المؤثرة على صناعة الحديد:

- تكلفة المواد الأولية.
- مستوى الخدمة من حيث توصيل الطلبات وجودة المنتج.
- انخفاض تكلفة المنتجات من الصين، والهند، وتركيا وهي دائماً تشكل منافسة كبيرة للمنتجات المحلية.

ويوضح الجدول التالي متوسط أسعار أهم المنتجات الحديدية خلال السنوات الخمس الماضية بشكل ربع سنوي.

جدول ١٤: متوسط أسعار أهم المنتجات الحديدية خلال السنوات الخمس الماضية بشكل ربع سنوي (دولار أمريكي/طن)

المنتج	٢٠١٠م	٢٠١١م	٢٠١٢م	٢٠١٣م	٢٠١٤م	
حديد التسليح	الربع الأول	٢,١٥٦	الربع الأول	٢,٧٩٠	الربع الأول	٢,٤٤١
	الربع الثاني	٢,٢١٨	الربع الثاني	٢,٦٦٣	الربع الثاني	٢,٣٧٤
	الربع الثالث	٢,٤٣٨	الربع الثالث	٢,٤٧١	الربع الثالث	٢,٣٤٤
	الربع الرابع	٢,٥٢٨	الربع الرابع	٢,٤٤٥	الربع الرابع	٢,٢٠٥
الكتل الحديدية	الربع الأول	١,٥٧١	الربع الأول	٢,٢٨٨	الربع الأول	١,٩٨٤
	الربع الثاني	١,٩٢٨	الربع الثاني	٢,٤٤١	الربع الثاني	١,٩٩٥
	الربع الثالث	١,٩٠١	الربع الثالث	٢,٤٩٤	الربع الثالث	٢,١٨
	الربع الرابع	٢,٠٥٥	الربع الرابع	٢,٤١٩	الربع الرابع	١,٦٤٣
الحديد الخام	الربع الأول	٤٩١	الربع الأول	٦٧١	الربع الأول	٤٥٠
	الربع الثاني	٥٩٦	الربع الثاني	٦٦٠	الربع الثاني	٣٨٦
	الربع الثالث	٥١٤	الربع الثالث	٦٦٠	الربع الثالث	٣٣٨
	الربع الرابع	٥٩٦	الربع الرابع	٥٢٩	الربع الرابع	٢٧٨
الحديد الإنشائي	الربع الأول	٢,٥٨٠	الربع الأول	٣,٤٢٨	الربع الأول	٢,٩٢١
	الربع الثاني	٢,٧٤١	الربع الثاني	٣,٤٦١	الربع الثاني	٢,٩٠٣
	الربع الثالث	٢,٨٦١	الربع الثالث	٣,٤٦٥	الربع الثالث	٢,٨٤٦
	الربع الرابع	٢,٩٥١	الربع الرابع	٣,٣٤٥	الربع الرابع	٢,٦٧٤
صاجه الحديد	الربع الأول	٢,٥٢٨	الربع الأول	٣,٤٢٨	الربع الأول	٢,٧٦٠
	الربع الثاني	٢,٧٨٦	الربع الثاني	٣,٧٨٠	الربع الثاني	٢,٧٩٤
	الربع الثالث	٣,٠٠٠	الربع الثالث	٣,٦٤٥	الربع الثالث	٢,٧٩٨
	الربع الرابع	٣,٠٠٠	الربع الرابع	٣,٣٧٩	الربع الرابع	٢,٦٢٩

المصدر: تقرير السوق

٣ - ٣ الأعمال الأساسية وأسواق المنتجات

يتركز نشاط الشركة والشركة التابعة على السوق المحلي والذي يتكون من خمسة أنشطة:

- أعمال الأنابيب: تختص بإنتاج الفوارغ (المربعة والدائرية والمستطيلة) والأنابيب الحديدية الملحومة بجميع أنواعها.
- أعمال الأعمدة الحديدية: تختص بإنتاج الأعمدة الحديدية وملحقاتها المختلفة بجميع أنواعها المضلعة والأسطوانية تشمل أعمدة توزيع الكهرباء، وأعمدة الإنارة، وصواري الإنارة.
- أعمال الأبراج الكهربائية: تختص بتصنيع الأبراج الحديدية المختلفة بجميع أنواعها والتي تستعمل في مجال نقل الطاقة الكهربائية العالية والفائقة الجهد حتى ٢٨٠ كيلو فولت وفي مجال الاتصالات لتوزيع بث إشارات الميكروويف الخاصة بأجهزة الاتصالات المحمولة.
- أعمال الهياكل الفراغية: تختص بتصميم وتصنيع وتوريد وتركيب أنظمة الأسقف الحديدية من الهياكل الفراغية بتصاميمها المختلفة وفق متطلبات مشاريع البناء، كما هو الحال في ساحات المدارس والفنادق والملاعب، والمباني المخصصة للاستخدامات التجارية والحكومية، وبوابات الدخول الرئيسية.
- حديد التسليح: تصنيع قضبان حديد التسليح المدرغل من الكتل الحديدية (بيلت).

٣ - ٣ - ١ سوق الفوارغ والأنابيب الحديدية

(أ) نظرة عامة على المنتج

تتعدد استخدامات الفوارغ الحديدية في تطبيقات صناعية وتجارية مختلفة منها على سبيل المثال: الأعمال والتركيبات المدنية المعمارية بما في ذلك الأبواب والنوافذ، والأثاث المدني، والسقالات، واللافتات الإعلانية بينما تستخدم الأنابيب الحديدية في شبكة المياه وإطفاء الحريق وشبكة الهواء المضغوط في المباني والمصانع حيث تهيمن الشركة على حصة كبيرة من سوق الفوارغ الحديدية في السوق السعودي.

ب) الطلب

نما سوق الفوارغ والأنابيب السعودية بمعدل نمو سنوي مركب نسبته ٧,٣٪ بين عامي ٢٠١٠م و٢٠١٤م، من ٥٢٩ ألف طن في عام ٢٠١٠م إلى ٧١٤ ألف طن في عام ٢٠١٤م، حيث بلغت الطاقة الإنتاجية الاستيعابية في هذا القطاع ما يقارب ٧٠٠ ألف طن سنوياً. وقد ازداد إنتاج الشركة من الفوارغ بمعدل نمو سنوي مركب نسبته ١١,٦٪ من ١١٨ ألف طن في عام ٢٠١٠م إلى ١٨٣ ألف طن في عام ٢٠١٣م. ويوضح الجدول التالي تطوّر إنتاج الشركة وحصّتها في سوق الفوارغ السعودية.

جدول ١٥: الطلب على الفوارغ السعودية والحصة السوقية للشركة في الفترة ٢٠١٠م - ٢٠١٤م

ألف طن	٢٠١٠م	٢٠١١م	٢٠١٢م	٢٠١٣م	٢٠١٤م	معدل النمو السنوي المركب
إجمالي الطلب على الفوارغ في السعودية	٥٢٩	٥٩٢	٦٥٠	٦٨٠	٧١٤	٧,٣٪
مبيعات الشركة*	١١٨	١٤٢	١٥٠	١٥٩	١٨٣	١١,٦٪
الحصة السوقية للشركة	٢١,٩٪	٢٤,٠٪	٢٣,١٪	٢٣,٤٪	٢٥,٦٪	-

المصدر: تقرير السوق

* تتضمن مبيعات الشركة مخلفات التصنيع المعدنية بنسبة لا تتجاوز ٢٪

ج) تحليل المنافسة كما في ٣١ ديسمبر ٢٠١٤م

تحتل الشركة المرتبة الأولى من حيث إنتاج الفوارغ الحديدية بطاقة إنتاجية استيعابية بلغت ٢٠٠,٠٠٠ طن. وتتمحور منافسة الشركة في قطاع الفوارغ الحديدية في علاقة الشركة مع العملاء وذلك بسبب قلة الفروق السعرية في تكلفة المواد الأولية. وتتميز الشركة بعلاقتها مع عملائها من حيث الجودة والخدمة للمنتجات التي تقدمها والذي انعكس على نموها في هذا القطاع خلال السنوات الخمس الماضية.

جدول ١٦: تحليل المنافسة لسوق الفوارغ والأنابيب الحديدية كما في ٣١ ديسمبر ٢٠١٤م

الأنابيب والفوارغ									
قطاع السوق		السوق		موقع المصنع		الطاقة الإنتاجية سنوياً (طن)		الشركة	
الصناعة وغيرها	القنوات	الغاز والنفط	المرافق الخدمية	تصدير	محلي	خارج المملكة	داخل المملكة	الفوارغ	
✓	✓	-	-	-	✓	-	✓	٢٠٠,٠٠٠	شركة اليمامة للصناعات الحديدية
✓	✓	-	-	-	✓	-	✓	١٥٠,٠٠٠	شركة بعلف
✓	✓	-	-	-	✓	-	✓	١٢٥,٠٠٠	شركة المصيري للصناعات المعدنية
✓	✓	-	✓	-	✓	-	✓	٧٢,٠٠٠	شركة حديد الجزيرة
✓	✓	-	✓	-	✓	-	✓	٧٠,٨٠٠	حديد الراجحي
✓	✓	-	✓	-	✓	-	✓	٤٥,٠٠٠	شركات أخرى
✓	✓	-	-	-	✓	-	✓	٤٠,٠٠٠	شركة المصنع السعودي لتصنيع الأشكال الحديدية المدرطة
-	-	-	-	-	-	-	-	٧٠٢,٨٠٠	المجموع

المصدر: تقرير السوق

د) الحصة السوقية للمنافسين

يبرز الجدول أدناه المنافسين الرئيسيين في سوق الفوارغ الحديدية وحصصهم السوقية لعام ٢٠١٤م.

جدول ١٧: الحصة السوقية في سوق الفوارغ الحديدية في عام ٢٠١٤م

الحصة السوقية	اسم الشركة
٢٣٪	الواردات*
٢٦٪	شركة اليمامة للصناعات الحديدية
١٥٪	شركة بعلف
١٣٪	شركة المصيري للصناعات المعدنية
٧٪	حديد الراجحي
٧٪	شركة حديد الجزيرة
٥٪	شركات أخرى
٤٪	شركة المصنع السعودي لتصنيع الأشكال الحديدية المدرطة
١٠٠٪	المجموع

المصدر: تقرير السوق

* تمثل إجمالي الواردات للسوق المحلي من الفوارغ الحديدية

٣ - ٢ - سوق الأعمدة الحديدية

أ) نظرة عامة على المنتج

يمكن تقسيم سوق الأعمدة الحديدية إلى قطاع توزيع الطاقة وقطاع الإنارة. حيث يشكل قطاع أعمدة الإنارة أحد مستلزمات جميع الأحياء الجديدة والتي تضم الطرق والشوارع العامة والخاصة بالمجمعات السكنية والتجارية بالإضافة إلى المواقع الصناعية التي تتطلب أعمدة الإنارة.

ب) الطلب

يُقدّر الطلب السعودي على أعمدة التوزيع وأعمدة الإنارة على أساس المناقصات العامة والمشاريع المطروحة من قبل الشركة السعودية للكهرباء والبلديات ووزارة المواصلات والقطاع الخاص، وقد وضحت خطط الإنفاق الرأسمالي للشركة السعودية للكهرباء في المملكة ازدياد الطلب على هذه المنتجات. بلغ نمو إجمالي الطلب السعودي على الأعمدة الحديدية معدل نمو سنوي مركب نسبته ١٧,٧٪ بين عامي ٢٠١٠م و٢٠١٤م، من ١١٠ طن في عام ٢٠١٠م إلى ٢١١ طن في عام ٢٠١٤م. وكانت أعداد أعمدة التوزيع في عام ٢٠١٤م أعلى بكثير مقارنة بالعام السابق (١٢٣ ألف طن في عام ٢٠١٤م مقارنة بـ ١٠٦ ألف طن في عام ٢٠١٣م). ويعد قطاع أعمدة الإنارة أكبر حجماً من حيث الطلب من قطاع أعمدة التوزيع، ولكن في عام ٢٠١٤م، بلغ حجم الطلب على قطاع أعمدة الإنارة حوالي ٨٨ ألف طن مقارنة مع ١٢٣ ألف طن لقطاع أعمدة التوزيع.

ويوضح الجدول التالي تطوّر إنتاج الشركة وحصّتها في سوق الأعمدة محلياً.

جدول ١٨: الطلب على الأعمدة بالسوق السعودي والحصة السوقية للشركة في الفترة ٢٠١٠م-٢٠١٤م

ألف طن	٢٠١٠م	٢٠١١م	٢٠١٢م	٢٠١٣م	٢٠١٤م	معدل النمو السنوي المركب
إجمالي الطلب على الأعمدة في السعودية	١١٠	١٢٠	١٤٣	١٩١	٢١١	١٧,٧٪
مبيعات الشركة*	٢٠	٢١	٢٤	٣٠	٣٥	١٥٪
الحصة السوقية للشركة	١٨,٢٪	١٧,٥٪	١٦,٨٪	١٥,٧٪**	١٦,٦٪	-

المصدر: تقرير السوق

* تتضمن مبيعات الشركة مخلفات التصنيع المعدنية بنسبة لا تتجاوز ٥٪

** تتأثر كمية المبيعات والحصة السوقية للشركة بالمزيج البيعي للمنتجات والطاقة الإنتاجية للمصنع ونسبة استغلالها (أي بعدد وحدات المنتج مضروباً بوزن المنتج، حيث يتراوح وزن المنتج بين ١٠٠ كغم إلى ٥٠٠ كغم للمود). وعليه تكون حصة الشركة متذبذبة. ونظراً لنمو السوق وثبات الطاقة الإنتاجية للشركة للأعوام ٢٠١٠م إلى مارس ٢٠١٤م، فقد انخفضت حصة الشركة السوقية خلال الفترة ما بين ٢٠١٠م-٢٠١٣م، وقد تم تشغيل التوسعة في ٢٠١٤/٠٤/٠١م مما رفع طاقة الشركة الإنتاجية لتتماشى مع الزيادة في حجم الطلب بالسوق.

ج) تحليل المنافسة كما في ٣١ ديسمبر ٢٠١٤م

تحتل الشركة المرتبة الثانية من حيث إنتاج الأعمدة بطاقة إنتاجية تصميمية بلغت ٥٠ ألف طن سنوياً.

جدول ١٩: تحليل المنافسة لسوق الأعمدة كما في ٣١ ديسمبر ٢٠١٤م

الأعمدة الحديدية								
الشركة	الطاقة الإنتاجية سنوياً (طن)	موقع المصنع		السوق		قطاع السوق		
		داخل المملكة	خارج المملكة	محلي	تصدير	المرافق الخدمية	الغاز والنفط	المتاولات وغيرها
شركة الباطين	٩٠,٠٠٠	✓	✓	✓	✓	✓	✓	✓
شركة اليمامة للصناعات الحديدية	٥٠,٠٠٠	✓	-	✓	-	✓	✓	✓
شركة أوميغا	٢٥,٠٠٠	✓	-	✓	-	✓	✓	✓
السعودية للطاقة	٢٥,٠٠٠	✓	-	✓	-	✓	✓	✓
الشركة الوطنية المحدودة للجلفنة والأعمدة الحديدية (غلفانكو)	٢٢,٠٠٠	✓	-	✓	-	✓	✓	✓
شركة الحدادة	٢٢,٠٠٠	✓	-	✓	-	✓	✓	✓
المجموع	٢٢٩,٠٠٠	-	-	-	-	-	-	-

المصدر: تقرير السوق

د) الحصة السوقية للمنافسين

ويبرز الجدول أدناه المنافسين الرئيسيين للأعمدة وحصصهم السوقية لعام ٢٠١٤م.

جدول ٢٠: الحصة في سوق الأعمدة في عام ٢٠١٤م

الحصة السوقية	اسم الشركة
٪٢٩	شركة الباطين
٪١٧	شركة اليمامة للصناعات الحديدية
٪١٠	شركة أوميغا
٪١٠	السعودية للطاقة
٪٩	الشركة الوطنية المحدودة للجلفنة والأعمدة الحديدية (غلفانكو)
٪٩	شركة الحدادة
٪٦	الواردات*
٪١٠٠	المجموع

المصدر: تقرير السوق

* تمثل إجمالي الواردات لسوق المحلي من الأعمدة الحديدية

٣ - ٣ - ٣ سوق الأبراج الكهربائية

أ) نظرة عامة على المنتج

تقوم الشركة بإنتاج الأبراج الكهربائية وذلك بتصميم وتصنيع الأبراج الحديدية المجلفنة اللازمة لخطوط نقل الطاقة الكهربائية وأبراج الاتصالات.

ب) الطلب

نما سوق الأبراج بمعدل نمو سنوي مركب نسبته ١٣,١٪ في الفترة بين ٢٠١٠م و٢٠١٤م، من ١٤٥ ألف طن في عام ٢٠١٠م إلى ٢٢٧ ألف طن في عام ٢٠١٤م. كما نمت الحصة السوقية للشركة من ١,٧٪ في عام ٢٠١٠م إلى ١٦,٨٪ في عام ٢٠١٤م ويوضح الجدول التالي تطوّر مبيعات الشركة وحصتها في سوق الأبراج السعودية.

جدول ٢١: الطلب على الأبراج بالسوق السعودي والحصة السوقية للشركة في الفترة ٢٠١٠م-٢٠١٤م

ألف طن	٢٠١٠م	٢٠١١م	٢٠١٢م	٢٠١٣م	٢٠١٤م	معدل النمو السنوي المركب ٢٠١٠م-٢٠١٤م
إجمالي الطلب على أبراج السعودية	١٤٥	١٥٩	٢٠٧	٢١٦	٢٢٧	٪١٣,١
مبيعات الشركة الفعلية*	٢,٥	٤,٤	١٥	٢٦	٣٩	٪٩٨,٧
الحصة السوقية للشركة	٪١,٧	٪٢,٨	٪٧,٢	٪١٢,٠	٪١٦,٨	-

المصدر: تقرير السوق

* تتضمن مبيعات الشركة مخلفات التصنيع المعدنية بنسبة لا تتجاوز ٥٪

ج) تحليل المنافسة كما في ٣١ ديسمبر ٢٠١٤م

تحتل الشركة المرتبة الخامسة من حيث الطاقة الإنتاجية التصميمية والمقدرة بـ ٥٠ ألف طن سنوياً.

جدول ٢٢: تحليل المنافسة لسوق الأبراج كما في ٣١ ديسمبر ٢٠١٤م

الأبراج الكهربائية									
الشركة	الطاقة الإنتاجية سنوياً (طن)	موقع المصنع		السوق			قطاع السوق		
		داخل المملكة	خارج المملكة	محلي	تصدير	الكهرباء	الاتصالات	المقاولات	الصناعة وغيرها
شركة اليمامة للصناعات الحديدية	٥٠,٠٠٠	✓	-	✓	✓	✓	✓	-	-
شركة الباطين للطاقة والاتصالات	٩٠,٠٠٠	✓	✓	✓	✓	✓	✓	-	-
الشركة العربية الدولية للإنشاءات الحديدية	٥٥,٠٠٠	✓	-	✓	✓	✓	✓	-	-
شركة الزامل للحديد القابضة المحدودة	٤٥,٠٠٠	✓	-	✓	✓	✓	✓	-	-
شركة الحدادة	٥٠,٠٠٠	✓	-	✓	✓	✓	✓	-	-
المجموع	٢٩٠,٠٠٠	-	-	-	-	-	-	-	-

المصدر: تقرير السوق

د) الحصة السوقية للمنافسين

ويبرز الجدول أدناه المنافسين الرئيسيين في السوق وحصصهم السوقية في سوق الأبراج لعام ٢٠١٤ م .

جدول ٢٣: الحصة السوقية في سوق الأبراج في عام ٢٠١٤ م

اسم الشركة	الحصة السوقية
الشركة العربية الدولية للإنشاءات الحديدية	٪٢٢
شركة الباطين للطاقة والاتصالات	٪٢١
شركة الحدادة	٪١٩
شركة الزامل للحديد القابضة المحدودة	٪١٨
شركة اليمامة للصناعات الحديدية	٪١٧
الواردات*	٪٤
المجموع	٪١٠٠

المصدر: تقرير السوق

*تمثل إجمالي الواردات للسوق المحلي من الأبراج الكهربائية

٣ - ٣ - ٤ سوق الهياكل الفراغية

أ) نظرة عامة على المنتج

يتسم سوق الهياكل الفراغية بأنه مخصص لأغراض معينة غالباً للمشاريع المتخصصة والتي يصعب تقدير حجم الطلب عليها. ومن أهم ما يميز منتجات الهياكل الفراغية سرعة التركيب وانخفاض التكلفة بالإضافة إلى إمكانية تغطية الأسقف للمساحات المفتوحة بدون عوائق.

ب) تحليل المنافسة كما في ٣١ ديسمبر ٢٠١٤ م

يقارن الجدول التالي الشركة بشركات أخرى في مجال صناعة الهياكل الفراغية.

جدول ٢٤: تحليل المنافسة لسوق الهياكل الفراغية كما في ٣١ ديسمبر ٢٠١٤ م

الهياكل الفراغية								الشركة
قطاع السوق				السوق		موقع المصنع		
الصناعية	المقاولات	النقط والغاز	المرافق الخدمية	تصدير	محلي	خارج المملكة	داخل المملكة	
✓	✓	-	-	-	✓	-	✓	شركة الرافد للصناعات الحديدية
✓	✓	-	-	-	✓	-	✓	شركة برزما
✓	✓	-	-	✓	-	✓	-	شركة كي سبان - تركيا
✓	✓	-	-	-	✓	-	✓	شركة الترجس
✓	✓	-	-	✓	-	✓	-	شركة إنتش زكان - تركيا
✓	✓	-	-	-	✓	-	✓	شركة اليمامة للصناعات الحديدية

المصدر: تقرير السوق

٣ - ٣ - ٥ سوق حديد التسليح

(أ) نظرة عامة على المنتج

تقوم شركة اليمامة للصناعات الحديدية من خلال شركتها التابعة شركة اليمامة لحديد التسليح بإنتاج وتجارة الجملة والتجزئة في حديد التسليح، والذي يعتبر من أهم المواد المستخدمة في عمليات البناء والتشييد، وأكبر أسواق المملكة في المنتجات الحديدية.

(ب) الطلب

نما إجمالي الطلب على الحديد على مدى السنوات الخمس الماضية بالمملكة العربية السعودية بمعدل سنوي مركب بلغت نسبته ٣,٧٪ مع نمو إنتاج الشركة الفعلي بمعدل نمو سنوي مركب بلغت نسبته ١٣,٦٪ خلال الفترة نفسها.

جدول ٢٥: الطلب على حديد التسليح السعودي في الفترة ٢٠١٠م-٢٠١٤م

مليون طن	٢٠١٠م	٢٠١١م	٢٠١٢م	٢٠١٣م	٢٠١٤م	معدل النمو السنوي المركب
إجمالي الطلب على حديد التسليح السعودية	٧,٧	٨,٠	٨,٥	٨,٩	٨,٩	٣,٧٪
إنتاج الشركة الفعلي*	٠,٣	٠,٣	٠,٤	٠,٤	٠,٥	١٣,٦٪
الحصة السوقية للشركة	٣,٩٪	٣,٨٪	٤,٧٪	٤,٥٪	٥,٢٪	-

المصدر: تقرير السوق

* تتضمن مبيعات الشركة مخلفات التصنيع المدنية بنسبة لا تتجاوز ٢٪

نما حجم سوق حديد التسليح بمعدل نمو سنوي مركب نسبته ٣,٧٪ من ٧,٧ مليون طن في عام ٢٠١٠م إلى ٨,٩ مليون طن في عام ٢٠١٤م. وبما أن استخدام حديد التسليح يعتمد بدرجة كبيرة على مشاريع الإنشاء، فإن نمو سوقه يعكس أثر المشاريع العملاقة وغيرها من أنشطة الإنشاءات على طلب هذا المنتج.

(ج) تحليل المنافسة كما في ٣١ ديسمبر ٢٠١٤م

يقارن الجدول التالي الشركة بشركات أخرى في مجال صناعة حديد التسليح.

جدول ٢٦: حديد التسليح، تحليل المنافسة كما في ٣١ ديسمبر ٢٠١٤م

حديد التسليح									الشركة
قطاع السوق			السوق		موقع المصنع		الطاقة الإنتاجية سنوياً (طن)		
الصناعة وغيرها	المقاولات	النفط والغاز	المرافق الخدمية	تصدير	محلي	خارج المملكة	داخل المملكة	حديد التسليح	
✓	✓	✓	✓	✓	✓	-	✓	٤,٠٠٠,٠٠٠	سابك
✓	✓	✓	✓	✓	✓	-	✓	٣,٠٠٠,٠٠٠	شركة الاتفاق للصناعات الحديدية (الطويرقي)
✓	✓	✓	✓	✓	✓	-	✓	٢,٠٠٠,٠٠٠	حديد الراجحي
✓	✓	✓	✓	✓	✓	-	✓	١,٠٠٠,٠٠٠	شركة حديد الجنوب
✓	✓	✓	✓	-	✓	-	✓	٦٠٠,٠٠٠	شركة اليمامة لحديد التسليح (الشركة التابعة)
✓	✓	✓	✓	✓	✓	-	✓	٥٠٠,٠٠٠	شركة الاتحاد
✓	✓	✓	✓	-	✓	-	✓	٣٠٠,٠٠٠	مجموعة سعودي بن لادن (BSC + RSC)
✓	✓	✓	✓	-	✓	-	✓	٣٠٠,٠٠٠	مصنع العاصمة للمنتجات الحديدية
✓	✓	✓	✓	-	✓	✓	✓	٤٠٠,٠٠٠	أخرى
-	-	-	-	-	-	-	-	١٢,١٠٠,٠٠٠	المجموع

المصدر: تقرير السوق

د) الحصة السوقية للمنافسين

يبرز الجدول أدناه المنافسين الرئيسيين في السوق وحصصهم السوقية في سوق حديد التسليح لعام ٢٠١٤ م .

جدول ٢٧: الحصة في سوق حديد التسليح في عام ٢٠١٤ م

الحصة السوقية	اسم الشركة
٪٢٣	الشركة السعودية للصناعات الأساسية (سابك)
٪٢٤	شركة الاتفاق للصناعات الحديدية
٪١٦	حديد الراجحي
٪٨	شركة حديد الجنوب
٪٥	شركة اليمامة لحديد التسليح (الشركة التابعة)
٪٤	الاتحاد
٪٣	مجموعة بن لادن السعودية
٪٢	شركات أخرى
٪٢	مصنع العاصمة للمنتجات الحديدية
٪٢	الواردات*
٪١٠٠	المجموع

المصدر: تقرير السوق

*تمثل إجمالي الواردات للسوق المحلي من حديد التسليح

٤. الشركة والشركة التابعة

يوضح الرسم البياني التالي الهيكل التنظيمي الحالي للشركة (بما فيها وحدات الأعمال) والشركة التابعة بالكامل:

شكل ١: الهيكل التنظيمي للشركة والشركة التابعة

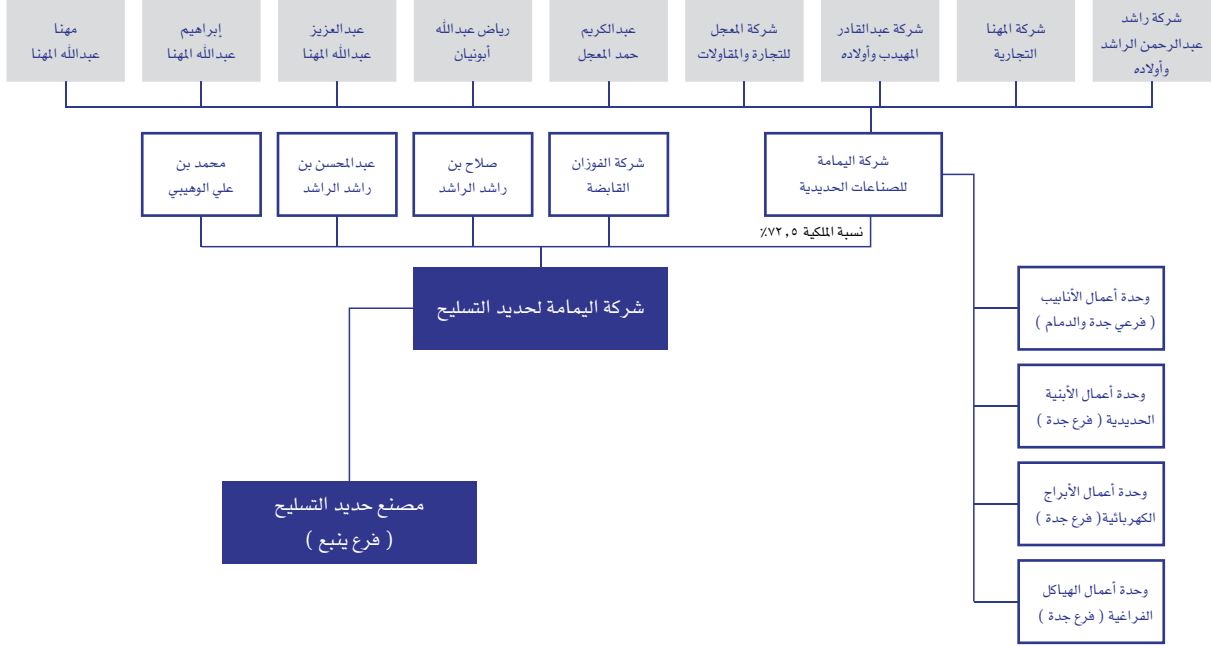

٤ - ١ ملكية الشركة والشركة التابعة

٤ - ١ - ١ لمحة عن ملكية الشركة

تأسست شركة اليمامة للصناعات الحديدية كشركة ذات مسؤولية محدودة، وسجلت في السجل التجاري لمدينة الرياض برقم ١٠١٠٧٠٧٩٤ بتاريخ ١٤٠٩/٠٦/٠١ هـ (الموافق ١٩٨٩/٠١/٠٩ م). ثم تحولت الشركة بعد ذلك إلى شركة مساهمة مقفلة بموجب القرار الوزاري رقم ١٤٩١ بتاريخ ١٤٢٧/٠٥/٣٠ هـ (الموافق ٢٠٠٦/٠٦/٢٦ م)، وتم تسجيل الشركة بنفس الاسم ورقم السجل التجاري وفقاً لقرار الشركاء المصدق من كاتب العدل بتاريخ ١٤٢٧/٠٢/٢١ هـ (الموافق ٢٠٠٦/٠٣/٢١ م)، ويقع المقر الرئيس للشركة منذ تأسيسها بمدينة الرياض.

ويتمثل النشاط الرئيسي للشركة في إنتاج المواد الحديدية حيث تقوم الشركة بمزاولة وتنفيذ الأغراض التالية:

- إنتاج أنابيب ملحومة طويلاً (سوداء/مجلفنة) وأنابيب حديدية مزخرفة للديكور وتقطيع صاج وإنتاج أشرطة وكلبسات للتخريم والتربيب، وحواجز طرق.
- إنتاج أسياخ حديد التسليح من الخرقة (من خلال الشركة التابعة).
- إنتاج عربات يدوية وصاج معرج متنوع وقطاعات حديدية مجوفة وقطاعات حديدية مشكلة على البارد وإطارات هيكلية مجسمة.
- إنتاج أعمدة إنارة كهربائية مجلفنة وملحقاتها.
- إنتاج أبراج نقل الطاقة الكهربائية.
- إنتاج قطاعات حديدية خاصة بالمنشآت المعدنية.

وتقوم الشركة بتنفيذ أغراضها عبر أربعة وحدات أعمال خاصة بها تختص كل منها بصناعة وبيع خط إنتاجي مختلف كالتالي:

١. وحدة أعمال الأنابيب ولها مصنع اليمامة للصناعات الحديدية في جدة افتتح بتاريخ ١٤١١/٠٤/١٣ هـ (الموافق ١٩٩٠/١١/٠١ م)، ومصنع اليمامة للصناعات الحديدية في الدمام افتتح بتاريخ ١٤٣٤/٠٤/١٩ هـ (الموافق ٢٠١٣/٠٣/٠١ م).
٢. وحدة أعمال الأعمدة الحديدية ولها مصنع اليمامة للأعمدة الحديدية وملحقاتها في جدة افتتح بتاريخ ١٤٢٦/٠٨/٢٧ هـ (الموافق ٢٠٠٥/١٠/٠١ م).
٣. وحدة أعمال الأبراج الكهربائية ولها مصنع اليمامة لإنتاج أبراج الطاقة الكهربائية في جدة افتتح بتاريخ ١٤٣١/٠٢/١٩ هـ (الموافق ٢٠١٠/٠٣/٠١ م).
٤. وحدة أعمال الهياكل الفراغية ولها مصنع اليمامة للصناعات الحديدية في جدة افتتح بتاريخ ١٤١٦/٠٩/١٠ هـ (الموافق ١٩٩٦/٠١/٢١ م).

ويبلغ رأس مال الشركة الحالي (٥٠٨,٠٠٠,٠٠٠) خمسمائة وثمانية ملايين ريال سعودي مقسم إلى (٥٠,٨٠٠,٠٠٠) خمسين مليون وثمانمائة ألف سهماً عادياً مدفوع بالكامل بقيمة اسمية (١٠) عشرة ريالات سعودية للسهم الواحد.

ويوضح الجدول التالي نسب ملكية المساهمين البائعين قبل وبعد عملية الاكتتاب بالأسهم:

جدول ٢٨: نسب ملكية المساهمين البائعين قبل وبعد عملية الاكتتاب بالأسهم

بعد الاكتتاب			قبل الاكتتاب			المساهمون
رأس المال (بالريال السعودي)	النسبة	عدد الأسهم*	رأس المال (بالريال السعودي)	النسبة	عدد الأسهم*	
٨٦,٠٠٩,٦١٠	%١٦,٩٣	٨,٦٠٠,٩٦١	١٢٢,٨٨٨,١٦٠	%٢٤,١٩	١٢,٢٨٨,٨١٦	شركة راشد عبدالرحمن الراشد وأولاده
٨٦,٠٠٩,٦١٠	%١٦,٩٣	٨,٦٠٠,٩٦١	١٢٢,٨٨٨,١٦٠	%٢٤,١٩	١٢,٢٨٨,٨١٦	شركة عبدالقادر المهيدب وأولاده
٥٦,٢٨٤,٠٩٠	%١١,١١	٥,٦٣٨,٤٠٩	٨٠,٥٦٠,٠٢٠	%١٥,٨٦	٨,٠٥٦,٠٠٢	شركة المعجل للتجارة والمقاولات
٣٤,٤٠٣,٨٤٠	%٦,٧٧	٣,٤٤٠,٣٨٤	٤٩,١٥٥,٢٦٠	%٩,٦٨	٤,٩١٥,٥٢٦	شركة المهنا التجارية
٢٩,٦٢٥,٥٦٠	%٥,٨٣	٢,٩٦٢,٥٥٦	٤٢,٣٣٨,١٥٠	%٨,٢٣	٤,٢٣٢,٨١٥	عبدالكريم حمد المعجل
١٧,٢٠١,٩٣٠	%٣,٣٨	١,٧٢٠,١٩٣	٢٤,٥٧٧,٦٤٠	%٤,٨٤	٢,٤٥٧,٧٦٤	عبدالعزيز عبدالله المهنا
١٧,٢٠١,٩٣٠	%٣,٣٨	١,٧٢٠,١٩٣	٢٤,٥٧٧,٦٣٠	%٤,٨٤	٢,٤٥٧,٧٦٣	إبراهيم عبدالله المهنا
١٧,٢٠١,٩٣٠	%٣,٣٨	١,٧٢٠,١٩٣	٢٤,٥٧٧,٦٣٠	%٤,٨٤	٢,٤٥٧,٧٦٣	مهنا عبدالله المهنا
١١,٥١١,٥٢٠	%٢,٢٧	١,١٥١,١٥٢	١٦,٤٤٧,٣٥٠	%٣,٢٤	١,٦٤٤,٧٣٥	رياض عبدالله أبونيان
١٥٢,٤٥٠,٠٠٠	%٣٠	١٥,٢٤٥,٠٠٠	-	-	-	الجمهور
٥٠٨,٠٠٠,٠٠٠	%١٠٠	٥٠,٨٠٠,٠٠٠	٥٠٨,٠٠٠,٠٠٠	%١٠٠	٥٠,٨٠٠,٠٠٠	الإجمالي

المصدر: الشركة

* وتشمل تلك الأسهم سهم ضمان عضوية أعضاء مجلس الإدارة التي تم تخصيصها من قبل المساهمين البائعين لكل عضو من أعضاء مجلس الإدارة الحاليين (ما عدا محمد بن أحمد السعدي ومحمد بن عبدالله القويز).

٤ - ١ - ٢ مراحل تأسيس الشركة وتغيرات رأس المال

فيما يلي عرض للتحولات التي طرأت على رأس مال الشركة:

١. بدأت الشركة في عام ١٩٨٩م برأس مال مقداره (٥,١٠٠,٠٠٠) خمسة ملايين ومائة ألف ريال سعودي مقسم إلى (٥١,٠٠٠) واحد وخمسين ألف حصة نقدية قيمة كل حصة (١٠٠) مائة ريال سعودي، ومقسمة بين الشركاء المؤسسين كما يلي:

جدول ٢٩: هيكل ملكية الشركاء في الشركة في عام ١٩٨٩م

ملاحظات	نسبة الملكية	الإجمالي (ريال سعودي)	قيمة الحصة الواحدة (ريال سعودي)	عدد الحصص	المالك
-	%٣١,٠٠	١,٥٨١,٠٠٠	١٠٠	١٥,٨١٠	شركة المهنا التجارية
-	%٢٣,٠٠	١,١٧٣,٠٠٠	١٠٠	١١,٧٣٠	شركة راشد عبدالرحمن الراشد وأولاده
-	%٢٣,٠٠	١,١٧٣,٠٠٠	١٠٠	١١,٧٣٠	عبدالقادر عبدالحسن المهيدب
-	%١٥,٠٠	٧٦٥,٠٠٠	١٠٠	٧,٦٥٠	شركة المعجل للتجارة والمقاولات
-	%٨,٠٠	٤٠٨,٠٠٠	١٠٠	٤,٠٨٠	عبدالكريم حمد المعجل
-	%١٠٠	٥,١٠٠,٠٠٠	-	٥١,٠٠٠	الإجمالي

المصدر: الشركة

٢. بتاريخ ١٤١٣/٠٥/٢٣ هـ (الموافق ١٩٩٢/١١/١٨ م)، قام عبدالله راشد أبونيان بشراء (١٥,٠٠٠) خمسة عشر ألف حصة من حصص الشركة كما تنازل عبدالقادر المهيدب عن كامل حصته لصالح شركة عبدالقادر المهيدب وأولاده، وقرر الشركاء في الشركة زيادة رأس مالها إلى (١٥,٠٠٠,٠٠٠) خمسة عشر مليون ريال سعودي مقسم إلى (١٥٠,٠٠٠) مائة وخمسين ألف حصة نقدية متساوية القيمة، قيمة كل حصة (١٠٠) مائة ريال سعودي للحصة الواحدة، وتم استيفاء الزيادة بتحويل مبلغ (٩,٩٠٠,٠٠٠) تسعة ملايين وتسعمائة ألف ريال من حسابات الشركاء الجارية، وقد وزعت الحصص بين الشركاء إثر ذلك على النحو التالي:

جدول ٣٠: هيكل ملكية الشركاء في الشركة في عام ١٩٩٢م

المالك	عدد الحصص	قيمة الحصة الواحدة (ريال سعودي)	الإجمالي (ريال سعودي)	نسبة الملكية	ملاحظات
شركة المهنا التجارية	٣٣,٧٥٠	١٠٠	٣,٣٧٥,٠٠٠	٪٢٢,٥٠	-
شركة راشد عبدالرحمن الراشد وأولاده	٣٣,٧٥٠	١٠٠	٣,٣٧٥,٠٠٠	٪٢٢,٥٠	-
شركة عبدالقادر المهيدب وأولاده	٣٣,٧٥٠	١٠٠	٣,٣٧٥,٠٠٠	٪٢٢,٥٠	تنازل عبدالقادر المهيدب عن كامل حصته
شركة المعجل للتجارة والمقاولات	٢٢,١٢٥	١٠٠	٢,٢١٢,٥٠٠	٪١٤,٧٥	-
عبدالكريم حمد المعجل	١١,٦٢٥	١٠٠	١,١٦٢,٥٠٠	٪٧,٧٥	-
عبدالله راشد أبونيان	١٥,٠٠٠	١٠٠	١,٥٠٠,٠٠٠	٪١٠,٠٠	دخول عبدالله راشد أبونيان
الإجمالي	١٥٠,٠٠٠	-	١٥,٠٠٠,٠٠٠	٪١٠٠	-

المصدر: الشركة

٣. بتاريخ ١٩/٠٧/١٤١٤هـ (الموافق ٠١/٠١/١٩٩٤م)، قرر الشركاء في الشركة زيادة رأس مالها إلى (٣٥,٠٠٠,٠٠٠) خمسة وثلاثين مليون ريال سعودي مقسم إلى (٣٥٠,٠٠٠) ثلاثمائة وخمسين ألف حصة نقدية متساوية القيمة، قيمة كل حصة (١٠٠) مائة ريال سعودي للحصة الواحدة، وتم استيفاء الزيادة البالغ قدرها (٢٠,٠٠٠,٠٠٠) عشرون مليون ريال من الأرباح المبقاة للشركة بمقدار (١٥,٠٠٠,٠٠٠) خمسة عشر مليون ريال سعودي ورسملة قرض الشركاء بمقدار (٥,٠٠٠,٠٠٠) خمسة ملايين ريال سعودي. وقد وزعت الحصص بين الشركاء على النحو التالي:

جدول ٣١: هيكل ملكية الشركاء في الشركة في عام ١٩٩٤م

المالك	عدد الحصص	قيمة الحصة الواحدة (ريال سعودي)	الإجمالي (ريال سعودي)	نسبة الملكية	ملاحظات
شركة المهنا التجارية	٧٨,٧٥٠	١٠٠	٧,٨٧٥,٠٠٠	٪٢٢,٥٠	-
شركة راشد عبدالرحمن الراشد وأولاده	٧٨,٧٥٠	١٠٠	٧,٨٧٥,٠٠٠	٪٢٢,٥٠	-
شركة عبدالقادر المهيدب وأولاده	٧٨,٧٥٠	١٠٠	٧,٨٧٥,٠٠٠	٪٢٢,٥٠	-
شركة المعجل للتجارة والمقاولات	٥١,٦٢٥	١٠٠	٥,١٦٢,٥٠٠	٪١٤,٧٥	-
عبدالكريم حمد المعجل	٢٧,١٢٥	١٠٠	٢,٧١٢,٥٠٠	٪٧,٧٥	-
عبدالله راشد أبونيان	٣٥,٠٠٠	١٠٠	٣,٥٠٠,٠٠٠	٪١٠,٠٠	-
الإجمالي	٣٥٠,٠٠٠	-	٣٥,٠٠٠,٠٠٠	٪١٠٠	-

المصدر: الشركة

٤. بتاريخ ٢٥/٠٢/١٤٢٤هـ (الموافق ٢٨/٠٤/٢٠٠٣م)، تنازل ورثة عبدالله راشد أبونيان عن كامل حصصهم لصالح كل من سعد عبدالله أبونيان، ورياض عبدالله أبونيان، وشركة إبراهيم أبونيان وإخوانه، وقد تم توزيع الحصص في الشركة كما يلي:

جدول ٣٢: هيكل ملكية الشركاء في الشركة في عام ٢٠٠٣م

المالك	عدد الحصص	قيمة الحصة الواحدة (ريال سعودي)	الإجمالي (ريال سعودي)	نسبة الملكية	ملاحظات
شركة المهنا التجارية	٧٨,٧٥٠	١٠٠	٧,٨٧٥,٠٠٠	٪٢٢,٥٠	-
شركة راشد عبدالرحمن الراشد وأولاده	٧٨,٧٥٠	١٠٠	٧,٨٧٥,٠٠٠	٪٢٢,٥٠	-
شركة عبدالقادر المهيدب وأولاده	٧٨,٧٥٠	١٠٠	٧,٨٧٥,٠٠٠	٪٢٢,٥٠	-
شركة المعجل للتجارة والمقاولات	٥١,٦٢٥	١٠٠	٥,١٦٢,٥٠٠	٪١٤,٧٥	-
عبدالكريم حمد المعجل	٢٧,١٢٥	١٠٠	٢,٧١٢,٥٠٠	٪٧,٧٥	-
سعد عبدالله أبونيان	٢,٧٨٤	١٠٠	٣٧٨,٤٠٠	٪٠,٨٠	إرث عبدالله راشد أبونيان
رياض عبدالله أبونيان	١٠,٥٤٠	١٠٠	١,٠٥٤,٠٠٠	٪٣,٠١	إرث عبدالله راشد أبونيان
شركة إبراهيم أبونيان وإخوانه	٢١,٦٧٦	١٠٠	٢,١٦٧,٦٠٠	٪٦,١٩	إرث عبدالله راشد أبونيان
الإجمالي	٣٥٠,٠٠٠	-	٣٥,٠٠٠,٠٠٠	٪١٠٠	-

المصدر: الشركة

٥. بتاريخ ٠٩/١١/١٤٢٤هـ (الموافق ٠١/٠١/٢٠٠٤م)، قرر الشركاء في الشركة زيادة رأس مالها إلى (٧٠,٠٠٠,٠٠٠) سبعين مليون ريال سعودي مقسم إلى (١,٤٠٠,٠٠٠) مليون وأربعمائة ألف حصة نقدية متساوية القيمة مع تخفيض قيمة كل حصة إلى (٥٠) خمسين ريال سعودي للحصة الواحدة، وتم استيفاء الزيادة وقدرها (٣٥,٠٠٠,٠٠٠) خمسة وثلاثون مليون ريال من الرصيد الاحتياطي النظامي بمقدار (١٧,٥٠٠,٠٠٠) سبعة عشر مليون وخمسمائة ألف ريال سعودي وحساب رصيد الأرباح المبقاة بمقدار (١٧,٥٠٠,٠٠٠) سبعة عشر مليون وخمسمائة ألف ريال سعودي، وقد وزعت الحصص بين الشركاء على النحو التالي:

جدول ٣٣: هيكل ملكية الشركاء في الشركة في عام ٢٠٠٤م

المالك	عدد الحصص	قيمة الحصة الواحدة (ريال سعودي)	الإجمالي (ريال سعودي)	نسبة الملكية	ملاحظات
شركة المهنا التجارية	٣١٥,٠٠٠	٥٠	١٥,٧٥٠,٠٠٠	٪٢٢,٥٠	-
شركة راشد عبدالرحمن الراشد وأولاده	٣١٥,٠٠٠	٥٠	١٥,٧٥٠,٠٠٠	٪٢٢,٥٠	-
شركة عبدالقادر المهيدب وأولاده	٣١٥,٠٠٠	٥٠	١٥,٧٥٠,٠٠٠	٪٢٢,٥٠	-
شركة المعجل للتجارة والمقاولات	٢٠٦,٥٠٠	٥٠	١٠,٣٢٥,٠٠٠	٪١٤,٧٥	-
عبدالكريم حمد المعجل	١٠٨,٥٠٠	٥٠	٥,٤٢٥,٠٠٠	٪٧,٧٥	-
سعد عبدالله أبويان	١١,١٣٦	٥٠	٥٥٦,٨٠٠	٪٠,٨٠	-
رياض عبدالله أبويان	٤٢,١٦٠	٥٠	٢,١٠٨,٠٠٠	٪٣,٠١	-
شركة إبراهيم أبويان وإخوانه	٨٦,٧٠٤	٥٠	٤,٣٣٥,٢٠٠	٪٦,١٩	-
الإجمالي	١,٤٠٠,٠٠٠	-	٧٠,٠٠٠,٠٠٠	٪١٠٠	-

المصدر: الشركة

٦. بتاريخ ٢١/٥/١٤٢٧هـ (الموافق ١٧/٠٦/٢٠٠٦م)، تحولت الشركة إلى شركة مساهمة مغلقة وفقاً لقرار الجمعية التأسيسية للتحول حيث بلغ رأس المال (٢٠٠,٠٠٠,٠٠٠) مائتان مليون ريال سعودي مقسم إلى (٢٠,٠٠٠,٠٠٠) عشرين مليون سهم قيمة كل سهم (١٠) عشرة ريالات سعودية حيث تم تقييم الشركة عن طريق احتساب متوسط كل من (أ) التكلفة التاريخية المعدلة للأصول الثابتة المعاد تقدير قيمتها و(ب) القيمة المرجحة للعوائد المستقبلية التقديرية للشركة وقد نتج عن هذا التقييم رسملة مبلغ (٨٥,٧٠٩,٤٠٣) خمسة وثمانون مليون وسبعمائة وتسع آلاف وأربعمائة وثلاثة ريال سعودي، بالإضافة إلى رسملة رصيد الأرباح المبقاة بمبلغ (٣٩,٢٩٠,٥٩٧) تسعة وثلاثين مليون ومائتين وتسعين ألف وخمسمائة وسبعة وتسعين ريال سعودي، وضخ مبلغ نقدي قدره (٥,٠٠٠,٠٠٠) خمسة ملايين ريال سعودي سدد نقداً من قبل الشركاء، وقد تم الحصول على موافقة وزارة التجارة والصناعة على ذلك آنذاك، ليصبح بذلك المساهمين المؤسسين للشركة على النحو التالي:

جدول ٣٤: هيكل ملكية الشركاء في الشركة في عام ٢٠٠٦م

المالك	عدد الأسهم	قيمة السهم الواحد (ريال سعودي)	الإجمالي (ريال سعودي)	نسبة الملكية	ملاحظات
شركة المهنا التجارية	٤,٥٠٠,٠٠٠	١٠	٤٥,٠٠٠,٠٠٠	٪٢٢,٥٠	-
شركة راشد عبدالرحمن الراشد وأولاده	٤,٥٠٠,٠٠٠	١٠	٤٥,٠٠٠,٠٠٠	٪٢٢,٥٠	-
شركة عبدالقادر المهيدب وأولاده	٤,٥٠٠,٠٠٠	١٠	٤٥,٠٠٠,٠٠٠	٪٢٢,٥٠	-
شركة المعجل للتجارة والمقاولات	٢,٩٥٠,٠٠٠	١٠	٢٩,٥٠٠,٠٠٠	٪١٤,٧٥	-
عبدالكريم بن حمد المعجل	١,٥٥٠,٠٠٠	١٠	١٥,٥٠٠,٠٠٠	٪٧,٧٥	-
سعد بن عبدالله أبويان	١٥٩,٠٨٠	١٠	١,٥٩٠,٨٠٠	٪٠,٨٠	-
رياض بن عبدالله أبويان	٦٠٢,٢٨٠	١٠	٦,٠٢٢,٨٠٠	٪٣,٠١	-
شركة إبراهيم بن عبدالله أبويان وإخوانه	١,٢٢٨,٦٤٠	١٠	١٢,٢٨٦,٤٠٠	٪٦,١٩	-
الإجمالي	٢٠,٠٠٠,٠٠٠	-	٢٠٠,٠٠٠,٠٠٠	٪١٠٠	-

المصدر: الشركة

٧. بتاريخ ٢٦/٨/١٤٢٨هـ (الموافق ٠٨/٠٩/٢٠٠٧م)، قرر الشركاء في الشركة زيادة رأس مالها إلى (٣٠٠,٠٠٠,٠٠٠) ثلاثمائة مليون ريال سعودي مقسم إلى (٣٠,٠٠٠,٠٠٠) ثلاثين مليون سهم عادي مدفوع بالكامل وتم استيفاء الزيادة وقدرها (١٠٠,٠٠٠,٠٠٠) مائة مليون ريال من الأرباح المبقاة بمقدار (٩٤,٦٨٨,٥٣٣) أربعة وتسعين مليون وستمائة وثمانية وثمانين ألف وخمسمائة وثلاثة وثلاثين ريال سعودي والاحتياطات بمقدار (٥,٣١١,٤٦٧) خمسة ملايين وثلاثمائة وأحدى عشر ألف وأربعمائة وسبعة وستين ريال سعودي، وتم توزيع الأسهم في الشركة إثر ذلك كما يلي:

جدول ٣٥: هيكل ملكية الشركاء في الشركة في عام ٢٠٠٧م

المالك	عدد الأسهم	قيمة السهم الواحد (ريال سعودي)	الإجمالي (ريال سعودي)	نسبة الملكية	ملاحظات
شركة المهنا التجارية	٦,٧٥٠,٠٠٠	١٠	٦٧,٥٠٠,٠٠٠	٪٢٢,٥٠	-
شركة راشد عبدالرحمن الراشد وأولاده	٦,٧٥٠,٠٠٠	١٠	٦٧,٥٠٠,٠٠٠	٪٢٢,٥٠	-
شركة عبدالقادر المهيدب وأولاده	٦,٧٥٠,٠٠٠	١٠	٦٧,٥٠٠,٠٠٠	٪٢٢,٥٠	-
شركة المعجل للتجارة والمقاولات	٤,٤٢٥,٠٠٠	١٠	٤٤,٢٥٠,٠٠٠	٪١٤,٧٥	-
عبدالكريم بن حمد المعجل	٢,٢٢٥,٠٠٠	١٠	٢٢,٢٥٠,٠٠٠	٪٧,٧٥	-

المالك	عدد الأسهم	قيمة السهم الواحد (ريال سعودي)	الإجمالي (ريال سعودي)	نسبة الملكية	ملاحظات
رياض بن عبدالله أبونيان	٩٠٣,٤٢٠	١٠	٩,٠٣٤,٢٠٠	٪٣,٠١	-
شركة إبراهيم بن عبدالله أبونيان وإخوانه	٢,٠٩٦,٥٨٠	١٠	٢٠,٩٥٦,٨٠٠	٪٦,٩٩	شراء أسهم سعد بن عبدالله أبونيان
الإجمالي	٣,٠٠٠,٠٠٠	-	٣٠,٠٠٠,٠٠٠	٪١٠٠	-

المصدر: الشركة

٨. بتاريخ ١٤٢٩/٠٩/١٠ هـ (الموافق ٢٠٠٨/٠٩/١٠ م)، قرر الشركاء في الشركة زيادة رأس مالها إلى (٤٠٠,٠٠٠,٠٠٠) أربعمئة مليون ريال سعودي مقسم إلى (٤٠,٠٠٠,٠٠٠) أربعين مليون سهم عادي مدفوع بالكامل بقيمة اسمية (١٠) عشرة ريال سعودي للسهم الواحد، وتم استيفاء الزيادة وقدرها (١٠٠,٠٠٠,٠٠٠) مائة مليون ريال كالتالي: (١) (٩٦,٥٦١,٨١١) ستة وتسعون مليون وخمسمائة وواحد وستين ألف وثمانمائة وأحدى عشر ريال من الأرباح المبضأة، (٢) (٣,٤٢٨,١٨٩) ثلاثة ملايين وأربعمائة وثمانية وثلاثين ألف ومائة وتسعة وثمانين ريال من الاحتياطي النظامي، وتم توزيع الأسهم في الشركة إثر ذلك كما يلي:

جدول ٣٦: هيكل ملكية الشركاء في الشركة في عام ٢٠٠٨ م

المالك	عدد الأسهم	قيمة السهم الواحد (ريال سعودي)	الإجمالي (ريال سعودي)	نسبة الملكية	ملاحظات
شركة المهنا التجارية	٩,٠٠٠,٠٠٠	١٠	٩٠,٠٠٠,٠٠٠	٪٢٢,٥٠	-
شركة راشد عبدالرحمن الراشد وأولاده	٩,٠٠٠,٠٠٠	١٠	٩٠,٠٠٠,٠٠٠	٪٢٢,٥٠	-
شركة عبدالقادر المهيدب وأولاده	٩,٠٠٠,٠٠٠	١٠	٩٠,٠٠٠,٠٠٠	٪٢٢,٥٠	-
شركة المعجل للتجارة والمقاولات	٥,٩٠٠,٠٠٠	١٠	٥٩,٩٠٠,٠٠٠	٪١٤,٧٥	-
عبدالكريم بن حمد المعجل	٣,١٠٠,٠٠٠	١٠	٣١,٠٠٠,٠٠٠	٪٧,٧٥	-
رياض بن عبدالله أبونيان	١,٢٠٤,٥٦٠	١٠	١٢,٠٤٥,٦٠٠	٪٣,٠١	-
شركة إبراهيم بن عبدالله أبونيان وإخوانه	٢,٧٩٥,٤٤٠	١٠	٢٧,٩٥٥,٤٤٠	٪٦,٩٩	-
الإجمالي	٤٠,٠٠٠,٠٠٠	-	٤٠٠,٠٠٠,٠٠٠	٪١٠٠	-

المصدر: الشركة

٩. بتاريخ ١٤٣٠/١١/٢٨ هـ (الموافق ٢٠٠٩/١١/١٦ م)، قرر الشركاء في الشركة زيادة رأس مالها إلى (٥٠٨,٠٠٠,٠٠٠) خمسمائة وثمانية ملايين ريال سعودي مقسم إلى (٥٠,٨٠٠,٠٠٠) خمسين مليون وثمانمائة سهم عادي مدفوع بالكامل بقيمة اسمية (١٠) عشرة ريال سعودي للسهم الواحد، وتم استيفاء الزيادة وقدرها (١٠٨,٠٠٠,٠٠٠) مائة وثمانية مليون ريال بتحويل كامل القرض الحسن الذي قدمه الشركاء لتمويل حصة الشركة في زيادة رأس مال الشركة التابعة بتاريخ ١٤٣٠/١٠/١١ هـ (الموافق ٢٠٠٩/٠٩/٣٠ م) من (١٥٠,٠٠٠,٠٠٠) مائة وخمسين مليون ريال سعودي إلى (٣٠٠,٠٠٠,٠٠٠) ثلاثمائة مليون ريال سعودي، وتم توزيع الأسهم في الشركة إثر ذلك كما يلي:

جدول ٣٧: هيكل ملكية الشركاء في الشركة في عام ٢٠٠٩ م

المالك	عدد الأسهم	قيمة السهم الواحد (ريال سعودي)	الإجمالي (ريال سعودي)	نسبة الملكية	ملاحظات
شركة المهنا التجارية	١١,٤٣٠,٠٠٠	١٠	١١٤,٣٠٠,٠٠٠	٪٢٢,٥٠	-
شركة راشد عبدالرحمن الراشد وأولاده	١١,٤٣٠,٠٠٠	١٠	١١٤,٣٠٠,٠٠٠	٪٢٢,٥٠	-
شركة عبدالقادر المهيدب وأولاده	١١,٤٣٠,٠٠٠	١٠	١١٤,٣٠٠,٠٠٠	٪٢٢,٥٠	-
شركة المعجل للتجارة والمقاولات	٧,٤٩٣,٠٠٠	١٠	٧٤,٩٣٠,٠٠٠	٪١٤,٧٥	-
عبدالكريم بن حمد المعجل	٣,٩٣٧,٠٠٠	١٠	٣٩,٣٧٠,٠٠٠	٪٧,٧٥	-
رياض بن عبدالله أبونيان	١,٥٢٩,٧٩١	١٠	١٥,٢٩٧,٩١٠	٪٣,٠١	-
شركة إبراهيم بن عبدالله أبونيان وإخوانه	٣,٥٥٠,٢٠٩	١٠	٣٥,٥٠٢,٠٩٠	٪٦,٩٩	-
الإجمالي	٥٠,٨٠٠,٠٠٠	-	٥٠٨,٠٠٠,٠٠٠	٪١٠٠	-

المصدر: الشركة

١٠. بتاريخ ٢ يونيو ٢٠١٢م، باعت شركة إبراهيم بن عبدالله أبونيان وإخوانه جميع أسهمها على المساهمين في الشركة كل وفق نسبته في رأس المال، وتم توزيع الأسهم في الشركة إثر ذلك كما يلي:

جدول ٣٨: هيكل ملكية الشركاء في الشركة في عام ٢٠١٢م

المالك	عدد الأسهم	قيمة السهم الواحد (ريال سعودي)	الإجمالي (ريال سعودي)	نسبة الملكية	ملاحظات
شركة المهنا التجارية	١٢,٢٨٨,٨١٦	١٠	١٢٢,٨٨٨,١٦٠	٪٢٤,١٩	-
شركة راشد عبدالرحمن الراشد وأولاده	١٢,٢٨٨,٨١٦	١٠	١٢٢,٨٨٨,١٦٠	٪٢٤,١٩	-
شركة عبدالقادر المهيدب وأولاده	١٢,٢٨٨,٨١٦	١٠	١٢٢,٨٨٨,١٦٠	٪٢٤,١٩	-
شركة المعجل للتجارة والمقاولات	٨,٠٥٦,٠٠٢	١٠	٨٠,٥٦٠,٠٢٠	٪١٥,٨٦	-
عبدالكريم بن حمد المعجل	٤,٢٣٢,٨١٥	١٠	٤٢,٣٢٨,١٥٠	٪٨,٣٣	-
رياض بن عبدالله أبونيان	١,٦٤٤,٧٣٥	١٠	١٦,٤٤٧,٣٥٠	٪٣,٢٤	-
الإجمالي	٥٠,٨٠٠,٠٠٠	-	٥٠٨,٠٠٠,٠٠٠	٪١٠٠	-

المصدر: الشركة

١١. بتاريخ ٢٢/٠٣/٢٠١٥م، باعت شركة المهنا التجارية (٢,٤٥٧,٧٦٤) مليونين وأربعمائة وسبعة وخمسين ألف وسبعمائة وأربعة وستين سهماً إلى عبدالعزيز عبدالله المهنا و(٢,٤٥٧,٧٦٣) مليونين وأربعمائة وسبعة وخمسين ألف وسبعمائة وثلاثة وستين سهماً إلى إبراهيم عبدالله المهنا و(٢,٤٥٧,٧٦٣) مليونين وأربعمائة وسبعة وخمسين ألف وسبعمائة وثلاثة وستين سهماً إلى مهنا عبدالله المهنا، وتم توزيع الأسهم في الشركة إثر ذلك كما يلي:

جدول ٣٩: هيكل ملكية الشركاء في الشركة في ٢٢/٠٣/٢٠١٥م

المالك	عدد الأسهم	قيمة السهم الواحد (ريال سعودي)	الإجمالي (ريال سعودي)	نسبة الملكية	ملاحظات
شركة راشد عبدالرحمن الراشد وأولاده	١٢,٢٨٨,٨١٦	١٠	١٢٢,٨٨٨,١٦٠	٪٢٤,١٩	-
شركة عبدالقادر المهيدب وأولاده	١٢,٢٨٨,٨١٦	١٠	١٢٢,٨٨٨,١٦٠	٪٢٤,١٩	-
شركة المعجل للتجارة والمقاولات	٨,٠٥٦,٠٠٢	١٠	٨٠,٥٦٠,٠٢٠	٪١٥,٨٦	-
شركة المهنا التجارية	٤,٩١٥,٥٢٦	١٠	٤٩,١٥٥,٢٦٠	٪٩,٦٨	بيع جزء من حصصها
عبدالكريم بن حمد المعجل	٤,٢٣٢,٨١٥	١٠	٤٢,٣٢٨,١٥٠	٪٨,٣٣	-
عبدالعزيز عبدالله المهنا	٢,٤٥٧,٧٦٤	١٠	٢٤,٥٧٧,٦٤٠	٪٤,٨٤	شراء جزء من حصص شركة المهنا التجارية
إبراهيم عبدالله المهنا	٢,٤٥٧,٧٦٣	١٠	٢٤,٥٧٧,٦٣٠	٪٤,٨٤	شراء جزء من حصص شركة المهنا التجارية
مهنا عبدالله المهنا	٢,٤٥٧,٧٦٣	١٠	٢٤,٥٧٧,٦٣٠	٪٤,٨٤	شراء جزء من حصص شركة المهنا التجارية
رياض بن عبدالله أبونيان	١,٦٤٤,٧٣٥	١٠	١٦,٤٤٧,٣٥٠	٪٣,٢٤	-
الإجمالي	٥٠,٨٠٠,٠٠٠	-	٥٠٨,٠٠٠,٠٠٠	٪١٠٠	-

المصدر: الشركة

٤ - ١ - ٣ المساهمون الكبار الذين يملكون ٥% أو أكثر من رأس المال

فيما يلي تفاصيل المساهمين الكبار الذين يملكون أكثر من ٥% من رأس مال الشركة:

جدول ٤٠: تفاصيل المساهمين الكبار الذين يملكون أكثر من ٥% من رأس مال الشركة قبل وبعد الاكتتاب

م	المساهم	قبل الاكتتاب				بعد الاكتتاب			
		عدد الأسهم المباشرة*	عدد الأسهم غير المباشرة	النسبة	القيمة (ريال سعودي)	عدد الأسهم غير المباشرة	عدد الأسهم المباشرة	النسبة	القيمة (ريال سعودي)
١	شركة راشد عبدالرحمن الراشد وأولاده	١٢,٢٨٨,٨١٦	-	٪٢٤,١٩	١٢٢,٨٨٨,١٦٠	٨,٦٠٠,٩٦١	-	٪١٦,٩٣	٨٦,٠٠٩,٦١٠
٢	شركة عبدالقادر المهيدب وأولاده	١٢,٢٨٨,٨١٦	-	٪٢٤,١٩	١٢٢,٨٨٨,١٦٠	٨,٦٠٠,٩٦١	-	٪١٦,٩٣	٨٦,٠٠٩,٦١٠

م	المساهم	قبل الاكتتاب				بعد الاكتتاب			
		عدد الأسهم المباشرة*	عدد الأسهم غير المباشرة	النسبة	القيمة (ريال سعودي)	عدد الأسهم غير المباشرة	النسبة	القيمة (ريال سعودي)	
٣	شركة المعجل للتجارة والمقاولات	٨,٠٥٦,٠٠٢	-	١٥,٨٦%	٨٠,٥٦٠,٠٢٠	٥,٦٣٨,٤٠٩	-	١١,١١%	٥٦,٣٨٤,٠٩٠
٤	شركة المهنا التجارية	٤,٩١٥,٥٢٦	-	٩,٦٨%	٤٩,١٥٥,٢٦٠	٣,٤٤٠,٣٨٤	-	٦,٧٧%	٣٤,٤٠٢,٨٤٠
٥	عبدالكريم حمد المعجل	٤,٢٣٢,٨١٥	-	٨,٣٣%	٤٢,٣٢٨,١٥٠	٢,٩٦٢,٥٥٦	-	٥,٨٣%	٢٩,٦٢٥,٥٦٠
٦	سعد إبراهيم المعجل**	-	٤,٤٧١,٠٨١	٨,٨٠%	٤٤,٧١٠,٨١١	-	٣,١٢٩,٧٥٧	٦,١٦%	٣١,٢٩٧,٥٧٠
٧	صالح إبراهيم المعجل***	-	٣,٥٨٤,٩٢١	٧,٠٦%	٣٥,٨٤٩,٢١٠	-	٢,٥٠٩,٤٤٥	٤,٩٤%	٢٥,٠٩٤,٤٤٥
٨	شركة سليمان عبد القادر المهديب وشركاه****	-	٣,١٥٢,٠٨١	٦,٢٠%	٣١,٥٢٠,٨١٠	-	٢,٢٠٦,٤٥٧	٤,٣٤%	٢٢,٠٦٤,٥٦٩
٩	سليمان عبد القادر المهديب*****	-	٢,٨٤٣,١٧٧	٥,٦٠%	٢٨,٤٣١,٧٧٠	-	١,٩٩٠,٢٢٤	٣,٩٢%	١٩,٩٠٢,٢٤٠
١٠	شركة عماد عبد القادر المهديب وشركاه****	-	٣,١٥٢,٠٨١	٦,٢٠%	٣١,٥٢٠,٨١٠	-	٢,٢٠٦,٤٥٧	٤,٣٤%	٢٢,٠٦٤,٥٦٩
١١	عماد عبد القادر المهديب*****	-	٢,٨٤٣,١٧٧	٥,٦٠%	٢٨,٤٣١,٧٧٠	-	١,٩٩٠,٢٢٤	٣,٩٢%	١٩,٩٠٢,٢٤٠
١٢	شركة عصام عبد القادر المهديب وشركاه****	-	٣,١٥٢,٠٨١	٦,٢٠%	٣١,٥٢٠,٨١٣	-	٢,٢٠٦,٤٥٧	٤,٣٤%	٢٢,٠٦٤,٥٦٩
١٣	عصام عبد القادر المهديب*****	-	٢,٨٤٠,٠٢٥	٥,٥٩%	٢٨,٤٠٠,٢٥٠	-	١,٩٨٨,٠١٨	٣,٩١%	١٩,٨٨٠,١٨٠

المصدر: الشركة

* وتشمل تلك الأسهم أسهم ضمان عضوية أعضاء مجلس الإدارة التي تم تخصيصها من قبل المساهمين البائعين لكل عضو من أعضاء مجلس الإدارة الحاليين (ما عدا محمد بن أحمد السعدي ومحمد بن عبدالله التويز).

** الأسهم غير المباشرة لسعد إبراهيم المعجل عن طريق تملكه ٥٠,٥٠% في شركة المعجل للتجارة والمقاولات.

*** الأسهم غير المباشرة لصالح إبراهيم المعجل عن طريق تملكه ٤٤,٥٠% في شركة المعجل للتجارة والمقاولات.

**** الأسهم غير المباشرة لكل من شركة سليمان عبد القادر المهديب وشركاه وشركة عماد عبد القادر المهديب وشركاه عن طريق تملك كل منها ٢٥,٦٥% في شركة عبد القادر المهديب وأولاده.

***** الأسهم غير المباشرة لسليمان عبد القادر المهديب عن طريق تملكه نسب في الشركات المساهمة في شركة عبد القادر المهديب وأولاده كالتالي: ٩٠,٠٢% في شركة سليمان عبد القادر المهديب وشركاه، و ٢,٥٠% في شركة عماد عبد القادر المهديب وشركاه، و ٢,٥٠% في شركة عبد القادر المهديب وشركاه، و ٢,٥٠% في شركة نولوه سليمان صالح المديبيم وشركاهها.

***** الأسهم غير المباشرة لعماد عبد القادر المهديب عن طريق تملكه نسب في الشركات المساهمة في شركة عبد القادر المهديب وأولاده كالتالي: ٩٠,٠٢% في شركة عماد عبد القادر المهديب وشركاه، و ٢,٥٠% في شركة سليمان عبد القادر المهديب وشركاه، و ٢,٥٠% في شركة عماد عبد القادر المهديب وشركاه، و ٢,٥٠% في شركة أموال الأجيال التجارية.

***** الأسهم غير المباشرة لعصام عبد القادر المهديب عن طريق تملكه نسب في الشركات المساهمة في شركة عبد القادر المهديب وأولاده كالتالي: ٩٠,٠١% في شركة عصام عبد القادر المهديب وشركاه، و ٢,٥٠% في شركة سليمان عبد القادر المهديب وشركاه، و ٢,٥٠% في شركة عماد عبد القادر المهديب وشركاه، و ٢,٥٠% في شركة أموال الأجيال التجارية.

٤ - ١ - ٤ نظرة عامة عن المساهمين البائعين غير الأفراد

فيما يلي نبذة موجزة عن المساهمين البائعين من الشركات (من المساهمين غير الأفراد):

شركة راشد عبدالرحمن الراشد وأولاده

شركة راشد عبدالرحمن الراشد وأولاده هي شركة توصية بسيطة مسجلة في الدمام بالسجل التجاري رقم ٢٠٥١٠٠٠٠١٩ بتاريخ ١١/٠٨/١٣٧٦هـ (الموافق ١٣/٠٢/١٩٥٧م) برأس مال وقدره (٢٩,٠٠٠,٠٠٠) تسعة وعشرون مليون ريال سعودي.

ويرتكز نشاط شركة راشد عبدالرحمن الراشد وأولاده الحالي على مقاولات عامة للمباني وتملك الحصص (سواء بشكل مباشر أو غير مباشر من خلال الشركات الأخرى في مجموعتها) في شركات تعمل في المجالات الرئيسية التالية:

- تجارة الجملة والتجزئة في المنتجات الغذائية حيث تساهم في عدد من الشركات في هذا القطاع ومن ضمنها شركة الأغذية الفاخرة وشركة الراشد للأغذية.
- النشاطات الصناعية، حيث تساهم في عدد من الشركات في هذا القطاع ومن ضمنها شركة الشفاء لصناعة الحقن الطبية والشركة الوطنية لإنتاج فرش الدهان والنظافة والشركة السعودية لخدمات الأعمال الكهربائية والميكانيكية المحدودة.
- الخدمات المالية، حيث تساهم في عدد من الشركات في هذا القطاع ومن ضمنها البنك السعودي الفرنسي والبنك العربي الوطني وشركة اليمامة للاستثمار والتسيط.
- الاستثمار والتطوير العقاري، حيث تساهم في عدد من الشركات في هذا القطاع ومن ضمنها شركة مدى الشرقية للتطوير العقاري وشركة فنادق الدمام وشركة دانة الخليج للسياحة وشركة جنان العقارية وشركة مشاريع الأرجان.
- المقاولات، حيث تساهم في عدد من الشركات في هذا القطاع ومن ضمنها شركة الراشد للتجارة والمقاولات.
- الصحة وتكنولوجيا المعلومات، حيث تساهم في شركة الخليج للكمبيوتر والمعدات الإلكترونية وشركة الفلك للمعدات والتجهيزات الإلكترونية وشركة المبادرات للمعلومات والاتصالات وشركة العناية والعلوم الطبية.

ويجوز لشركة راشد عبدالرحمن الراشد وأولاده وفقاً لعقد تأسيسها أن تساهم في رأس مال الشركات التابعة لها بنسبة تمكنها من السيطرة على هذه الشركات، كما يجوز لها أن تمتلك أسهم أو حصص في شركات أخرى قائمة أو تدمج معها.

وفيما يلي نسب توزيع ملكية الشركاء في شركة راشد عبدالرحمن الراشد وأولاده:

جدول ٤١: هيكل ملكية الشركاء في شركة راشد عبدالرحمن الراشد وأولاده

الاسم	النسبة
١- عبدالعزيز راشد عبدالرحمن الراشد	١٩,٤٦%
٢- صلاح راشد عبدالرحمن الراشد	١٩,٤٦%
٣- عبدالحسن راشد عبدالرحمن الراشد	١٩,٤٦%
٤- عبدالمعزم راشد عبدالرحمن الراشد	١٩,٤٦%
٥- عبدالرحمن راشد عبدالرحمن الراشد	١٩,٤٦%
٦- سلوى راشد عبدالرحمن الراشد	٢٠,٦٧%
الإجمالي	١٠٠%

المصدر: الشركة

شركة المهنا التجارية

شركة المهنا التجارية هي شركة تضامنية مسجلة في الرياض بالسجل التجاري رقم ١٠١٠٠٥٦٢٧٠ بتاريخ ١٤٠٥/٠٢/٠٥ هـ (الموافق ١٠/٠٣/١٩٨٤م)، برأس مال وقدره (٤,٠٠٠,٠٠٠) أربعة ملايين ريال سعودي.

تتضمن أنشطة هذه الشركة تجارة الجملة والتجزئة في مواد البناء والمواد الصحية والكهربائية ومعدات البناء والمقاولات المعمارية والإنشائية والطرق والكباري والمعدات الصناعية وبيع وشراء وتأجير العقارات والأراضي.

وفيما يلي نسب توزيع ملكية الشركاء في شركة المهنا التجارية:

جدول ٤٢: هيكل ملكية الشركاء في شركة المهنا التجارية

الاسم	النسبة
١- محمد عبدالله إبراهيم المهنا	٥٠%
٢- عبدالرحمن عبدالله إبراهيم المهنا	٥٠%
الإجمالي	١٠٠%

المصدر: الشركة

شركة عبدالقادر المهيدب وأولاده

شركة عبدالقادر المهيدب وأولاده هي شركة مساهمة مغلقة مسجلة في الدمام بالسجل التجاري رقم ٢٠٥٠٠٩٢٣٣ بتاريخ ١٤٠٠/٠٩/١٧ هـ (الموافق ٠٧/٢٩/١٩٨٠م)، برأس مال وقدره (١,٠٠٠,٠٠٠,٠٠٠) مليار ريال سعودي.

ويرتكز نشاط شركة عبدالقادر المهيدب وأولاده الحالي على المساهمة وتملك الحصص (سواءً بشكل مباشر أو غير مباشر من خلال الشركات الأخرى في مجموعتها) في شركات تعمل في المجالات الرئيسية التالية:

- تجارة الجملة والتجزئة في المنتجات الغذائية، حيث تساهم في عدد من الشركات في هذا القطاع ومن ضمنها شركة صافولا للأغذية وشركة نستله السعودية وشركة ديل مونتي وشركة المهنا للتوزيع وشركة ريم رايس ملز.

- النشاطات الصناعية، حيث تساهم في عدد من الشركات في هذا القطاع ومن ضمنها شركة بوان وشركة اليمامة للصناعات الحديدية والشركة المتحدة للصناعات التعدينية وشركة مجموعة كابلات الرياض وشركة إسمنت المنطقة الشمالية والشركة العربية للأنايب وشركة الشرق الأوسط لصناعة الورق.
- الخدمات المالية، حيث تساهم في عدد من الشركات في هذا القطاع ومن ضمنها البنك السعودي البريطاني وشركة أموال الخليج وشركة جسور القابضة.
- الاستثمار والتطوير العقاري، حيث تساهم في عدد من الشركات في هذا القطاع ومن ضمنها الشركة الأولى للتطوير العقاري وشركة رافال للتطوير العقاري وشركة إعمار الشرق الأوسط وشركة الشامية للتطوير العقاري والشركة المتحدة للأسواق المركزية.
- المقاولات، حيث تمتلك شركة المهيدب للمقاولات وتساهم في الشركة اللطيفية للتجارة والمقاولات.
- الطاقة والخدمات، حيث تساهم في الشركة العربية للمياه والطاقة (أكوا القابضة).

ويجوز لشركة عبد القادر المهيدب وأولاده وفقاً لنظامها الأساسي أن تساهم في رأس مال الشركات التابعة لها بنسبة تمكنها من السيطرة على هذه الشركات، كما يجوز لها أن تمتلك أسهم أو حصص في شركات أخرى قائمة أو تدمج معها.

وفيما يلي نسب توزيع ملكية المساهمين في شركة عبد القادر المهيدب وأولاده:

جدول ٤٣: هيكل ملكية المساهمين في شركة عبد القادر المهيدب وأولاده

النسبة	الاسم
٢٥,٦٥%	١- شركة سليمان عبد القادر المهيدب وشركاه، شركة ذات مسؤولية محدودة مملوكة من قبل:
٩٠,٢٠%	سليمان عبد القادر المهيدب
٢,٥٠%	عماد عبد القادر المهيدب
٢,٥٠%	عصام عبد القادر المهيدب
٠,٦٠%	مصعب سليمان المهيدب
٠,٦٠%	أحمد سليمان المهيدب
٠,٦٠%	عبد الحميد سليمان المهيدب
٠,٦٠%	محمد سليمان المهيدب
٠,٦٠%	عبد القادر سليمان المهيدب
٠,٦٠%	عبد المحسن سليمان المهيدب
٠,٦٠%	نورة سليمان المهيدب
٠,٦٠%	لؤلؤة سليمان المهيدب
٢٥,٦٥%	٢- شركة عماد عبد القادر المهيدب وشركاه، شركة ذات مسؤولية محدودة مملوكة من قبل:
٩٠,٢٠%	عماد عبد القادر المهيدب
٢,٥٠%	سليمان عبد القادر المهيدب
٢,٥٠%	عصام عبد القادر المهيدب
٠,٨٠%	عبد الله عماد المهيدب
٠,٨٠%	ريم عماد المهيدب
٠,٨٠%	عبد العزيز عماد المهيدب
٠,٨٠%	عبد الرحمن عماد المهيدب
٠,٨٠%	خالد عماد المهيدب
٠,٨٠%	نوف عماد المهيدب
٢٥,٦٥%	٣- شركة عصام عبد القادر المهيدب وشركاه، شركة ذات مسؤولية محدودة مملوكة من قبل:
٩٠,١٠%	عصام عبد القادر المهيدب
٢,٥٠%	سليمان عبد القادر المهيدب
٢,٥٠%	عماد عبد القادر المهيدب
٠,٧٠%	سارة عصام المهيدب
٠,٧٠%	نورة عصام المهيدب
٠,٧٠%	لولوة عصام المهيدب

النسبة	الاسم
٪٠,٧٠	محمد عصام المهيدب
٪٠,٧٠	دانة عصام المهيدب
٪٠,٧٠	عبدالقادر عصام المهيدب
٪٠,٧٠	ديم عصام المهيدب
٪٥	٤- شركة أموال الأجيال التجارية، شركة ذات مسؤولية محدودة مملوكة من قبل:
٪٢٧	سليمان عبدالقادر المهيدب
٪٢٧	عماد عبدالقادر المهيدب
٪٢٧	عصام عبدالقادر المهيدب
٪٥	لولوه سليمان صالح المديهم
٪٣,٥٠	عواطف عبدالقادر المهيدب
٪٣,٥٠	مريم عبدالقادر المهيدب
٪٣,٥٠	هيفاء عبدالقادر المهيدب
٪٣,٥٠	تماضر عبدالقادر المهيدب
٪٤,٧٥	٥- شركة لولوه سليمان صالح المديهم وشركائها، شركة ذات مسؤولية محدودة مملوكة من قبل:
٪٩٥	لولوه سليمان صالح المديهم
٪٥	سليمان عبدالقادر المهيدب
٪٣,٣٢٥	٦- شركة مريم عبدالقادر المهيدب وشركائها، شركة ذات مسؤولية محدودة مملوكة من قبل:
٪٩٤	مريم عبدالقادر المهيدب
٪٢	هيفاء عبدالقادر المهيدب
٪٢	عواطف عبدالقادر المهيدب
٪٢	تماضر عبدالقادر المهيدب
٪٣,٣٢٥	٧- شركة هيفاء عبدالقادر المهيدب وشركائها، شركة ذات مسؤولية محدودة مملوكة من قبل:
٪٩٤	هيفاء عبدالقادر المهيدب
٪٢	مريم عبدالقادر المهيدب
٪٢	عواطف عبدالقادر المهيدب
٪٢	تماضر عبدالقادر المهيدب
٪٣,٣٢٥	٨- شركة عواطف عبدالقادر المهيدب وشركائها، شركة ذات مسؤولية محدودة مملوكة من قبل:
٪٩٤	عواطف عبدالقادر المهيدب
٪٢	مريم عبدالقادر المهيدب
٪٢	هيفاء عبدالقادر المهيدب
٪٢	تماضر عبدالقادر المهيدب
٪٣,٣٢٥	٩- شركة تماضر عبدالقادر المهيدب وشركائها، شركة ذات مسؤولية محدودة مملوكة من قبل:
٪٩٤	تماضر عبدالقادر المهيدب
٪٢	مريم عبدالقادر المهيدب
٪٢	هيفاء عبدالقادر المهيدب
٪٢	عواطف عبدالقادر المهيدب
٪١٠٠	الإجمالي

المصدر: الشركة

شركة المعجل للتجارة والمقاولات

شركة المعجل للتجارة والمقاولات هي شركة تضامنية مسجلة في الرياض بالسجل التجاري رقم ١٠١٠٦٣٥٢٥ بتاريخ ١٦/٠١/١٤٠٧هـ (الموافق ٢١/٠٩/١٩٨٦م) برأس مال وقدره (٢١,٢٥٠,٠٠٠) واحد وعشرون مليون ومائتان وخمسون ألف ريال سعودي.

أحد أنشطة الشركة الأساسية هي الاستثمار حيث أن للشركة استثمارات عديدة في عدة مجالات كالصناعة والعقار ومواد البناء والصحة والتعليم والتأمين والمصرفية والمواد الاستهلاكية وخدمات الطاقة والتطوير العقاري في شركات سعودية وخليجية وعربية.

وفيما يلي نسب توزيع ملكية الشركاء في شركة المعجل للتجارة والمقاولات:

جدول ٤٤: هيكل ملكية الشركاء في شركة المعجل للتجارة والمقاولات

الاسم	النسبة
١- صالح عبدالعزيز إبراهيم المعجل	٤٤,٥٠%
٢- سعد إبراهيم عبدالعزيز المعجل	٥٥,٥٠%
الإجمالي	١٠٠%

المصدر: الشركة

ويرتكز نشاط شركة المعجل للتجارة والمقاولات الحالي على تجارة مواد البناء وتملك الحصص (سواءً بشكل مباشر أو غير مباشر من خلال الشركات الأخرى في مجموعتها) في شركات تعمل في المجالات الرئيسية التالية:

- النشاطات الصناعية، حيث تساهم في عدد من الشركات في هذا القطاع ومن ضمنها شركة صناعات البرلايت السعودية وشركة البلاستيك المتحدة وشركة اليمامة للصناعات الحديدية والشركة المتحدة للصناعات التعدينية وشركة مصانع اليمامة للجرانيت والرخام وشركة إسمنت المدينة والشركة العربية للأنايب وشركة الخزف للأنايب والشركة العربية للصناعات الدقيقة.
- الخدمات المالية والتأمين والاستثمار، حيث تساهم في عدد من الشركات في هذا القطاع ومن ضمنها شركة أكسا للتأمين التعاوني وشركة الاستثمارات التقنية وشركات استثمارية أخرى.
- الاستثمار والتطوير العقاري، حيث تساهم في عدد من الشركات في هذا القطاع ومن ضمنها شركة بيان العقارية وشركة موطن العقارية وشركة اليمامة للاستثمار والتطوير العقاري وشركة الخبر لتطوير المشاريع.
- الطاقة والخدمات، حيث تساهم في شركة التصنيع وخدمات الطاقة.
- التعليم والتدريب، حيث تساهم في شركة البعد العالمي.

ويجوز لشركة المعجل للتجارة والمقاولات أن تساهم في رأس مال الشركات التابعة لها بنسبة تمكنها من السيطرة على هذه الشركات، كما يجوز لها أن تمتلك أسهم أو حصص في شركات أخرى قائمة أو تندمج معها.

٤ - ١ - ٥ لمحة عن الشركة التابعة

تأسست شركة اليمامة لحديد التسليح التابعة كشركة ذات مسؤولية محدودة (وهي شركة تابعة لشركة اليمامة للصناعات الحديدية ومملوكة منها بنسبة ٧٢,٥٪)، وقد سجلت في السجل التجاري في الرياض برقم ١٠١٠١٨٤٢٩٧ بتاريخ ١٧/١٢/١٤٢٣هـ (الموافق ١٨/٠٢/٢٠٠٢م). ثم تحولت الشركة التابعة بعد ذلك إلى شركة مساهمة مقفلة بموجب القرار الوزاري رقم (٢٠٥/ق) بتاريخ ٢٥/٠٨/١٤٢٥هـ (الموافق ٢٣/٠٦/٢٠١٤م)، وتم تسجيل الشركة التابعة بنفس الاسم ورقم السجل التجاري وفقاً لقرار الشركاء المثبت لدى كاتب العدل بتاريخ ١٣/٠٣/١٤٢٥هـ (الموافق ١٤/٠١/٢٠١٤م). ويقع المقر الرئيس للشركة بمدينة الرياض، ولها فرع واحد في ينبع يتمثل في مصنع لحديد التسليح افتتح بتاريخ ٠٥/١١/١٤٢٦هـ (الموافق ٠٧/١٢/٢٠٠٥م).

ويبلغ رأس مال الشركة الحالي (٣٠٠,٠٠٠,٠٠٠) ثلاثمائة مليون ريال سعودي مقسم إلى (٣٠,٠٠٠,٠٠٠) ثلاثين مليون سهم عادي مدفوع بالكامل بقيمة اسمية (١٠) عشرة ريال سعودي للسهم الواحد، وتم توزيع أسهم الشركة التابعة أثر ذلك كما يلي:

جدول ٤٥: هيكل ملكية الشركاء في الشركة التابعة

الملك	عدد الأسهم	قيمة السهم الواحد (ريال سعودي)	الإجمالي (ريال سعودي)	نسبة الملكية
شركة اليمامة للصناعات الحديدية	٢١,٧٥٠,٠٠٠	١٠	٢١٧,٥٠٠,٠٠٠	٧٢,٥٠%
شركة الفوزان القابضة	٤,٥٦٠,٠٠٠	١٠	٤٥,٦٠٠,٠٠٠	١٥,٢٠%
صلاح بن راشد الراشد	١,٠٩٥,٠٠٠	١٠	١٠,٩٥٠,٠٠٠	٣,٦٥%
عبدالمحسن بن راشد الراشد	١,٠٩٥,٠٠٠	١٠	١٠,٩٥٠,٠٠٠	٣,٦٥%
محمد بن علي الوهبي	١,٥٠٠,٠٠٠	١٠	١٥,٠٠٠,٠٠٠	٥%
الإجمالي	٣٠,٠٠٠,٠٠٠	-	٣٠٠,٠٠٠,٠٠٠	١٠٠%

المصدر: الشركة

٤ - ٢ نظرة عامة عن الشركة ووحدات الأعمال

٤ - ٢ - ١ تاريخ الشركة

تأسست الشركة قبل خمس وعشرين عاماً على يد مجموعة من رجال الأعمال ذوي الخبرة في النشاط التجاري والصناعي وذلك بافتتاح مصنع الأنابيب بجدة لإنتاج الفوارغ الحديدية الملحومة بجميع أنواعها المربعة والدائرية والمستطيلة، ومن خلال هذا المصنع انطلقت مسيرة النجاح والتوسع في أعمال الشركة المتركزة في صناعة المنتجات الحديدية، كما أضافت الشركة بعد خمس سنوات أعمال الهياكل الفراغية إلى نشاطاتها، ونمت مبيعات الشركة في هذين المجالين.

توسعت أعمال الشركة كذلك بتدشين مصنع الأعمدة الحديدية بجدة وذلك عام ٢٠٠٥م لخدمة قطاع توزيع الكهرباء من خلال توريد الأعمدة الحديدية وملحقاتها المجلفنة، وحصلت على اعتماد الشركة السعودية للكهرباء من ضمن قائمة الموردين الذين تتعامل معهم لتوريد هذه المنتجات وذلك بتاريخ ١٤٢٦/٠٥/٠١ هـ (الموافق ٢٠٠٥/٠٦/٠٨ م). كما توسعت أعمال الشركة لتشمل إنتاج الأعمدة والسواري الحديدية المجلفنة لإنارة الشوارع والميادين والطرق السريعة. وأضافت الشركة لمنتجاتها قضبان حديد التسليح من خلال مصنع اليمامة لحديد التسليح (التابع للشركة التابعة) في ينبع بالمنطقة الغربية للمملكة والذي بدأ إنتاجه في أغسطس ٢٠٠٨م، وتلى ذلك إضافة منتجات الأبراج الكهربائية لنقل الطاقة الكهربائية ونقل موجات الاتصالات وذلك في الربع الأول من عام ٢٠١٠م، وقد حصلت الشركة على اعتماد الشركة السعودية للكهرباء لتصميم وتصنيع الأبراج بكافة أنواعها لخدمة الجهد العالي وفائق الجهد.

كما تكلت النجاحات السابقة للشركة باستمرارها بتنفيذ خططها التوسعية للأنشطة القائمة وذلك على مراحل لمواكبة الطلب المتزايد على منتجات الشركة والمدعوم بالمشايخ الحكومية الضخمة حيث تم تدشين التوسعة الأولى لمصنع اليمامة للصناعات الحديدية (الأنابيب) بالدمام في الربع الأول من عام ٢٠١٢م والمرحلة الثانية - أ في الربع الثالث من عام ٢٠١٥م وجاري تنفيذ بقية المراحل خلال السنوات القادمة، كما وتم تدشين توسعة مصنع اليمامة للأعمدة وملحقاتها بجدة في إبريل ٢٠١٤م بالإضافة إلى تشغيل خط التشريح وتجديد خط إنتاج الأنابيب الثاني بمصنع اليمامة للصناعات الحديدية (الأنابيب) بجدة في ٢٠١٥م، وجاري تحديث خط الإنتاج الثالث وتجديد سقف صالة الإنتاج والتخزين لمصنع اليمامة للصناعات الحديدية (الأنابيب) بجدة والتي من المتوقع الانتهاء منها خلال عام ٢٠١٦م، وبذلك يتم الانتهاء من تجديد خطوط مصنع اليمامة للصناعات الحديدية (الأنابيب) بجدة واستكمال أعمال الصيانة الرئيسية لصالات الإنتاج.

إن التوسع في نشاط الشركة تبعه اتساع قاعدة العملاء الذين تتعامل معهم لتشمل التجار والمقاولين والشركات والجهات الحكومية والمصانع.

٤ - ٢ - ٢ ملخص زيادة رأس مال الشركة خلال السنوات الماضية

لقد شهد رأس مال الشركة عدة تغيرات على مدى السنوات الماضية حسب ما يبيئه الجدول التالي:

جدول ٤٦: ملخص زيادة رأس مال الشركة خلال السنوات الماضية

م	التاريخ	الكيان القانوني	رأس المال بعد التغيير (ريال سعودي)	قيمة الحصة (ريال سعودي)
١	١٤٠٩/٠٦/٠١ هـ (الموافق ١٩٨٩/٠١/٠٩ م)	شركة ذات مسؤولية محدودة	٥,١٠٠,٠٠٠	١٠٠
٢	١٤١٢/٠٥/٢٣ هـ (الموافق ١٩٩٢/١١/١٨ م)	شركة ذات مسؤولية محدودة	١٥,٠٠٠,٠٠٠	١٠٠
٣	١٤١٤/٠٧/١٩ هـ (الموافق ١٩٩٤/٠١/٠١ م)	شركة ذات مسؤولية محدودة	٣٥,٠٠٠,٠٠٠	١٠٠
٤	١٤٢٤/١١/٠٩ هـ (الموافق ٢٠٠٤/٠١/٠١ م)	شركة ذات مسؤولية محدودة	٧٠,٠٠٠,٠٠٠	٥٠
٥	١٤٢٧/٠٥/٢١ هـ (الموافق ٢٠٠٦/٠٦/١٧ م)	شركة ذات مسؤولية محدودة	٢٠٠,٠٠٠,٠٠٠	١٠
٦	١٤٢٨/٠٨/٢٦ هـ (الموافق ٢٠٠٧/٠٩/٠٨ م)	شركة مساهمة مغلقة	٣٠٠,٠٠٠,٠٠٠	١٠
٧	١٤٢٩/٠٩/١٠ هـ (الموافق ٢٠٠٨/٠٩/١٠ م)	شركة مساهمة مغلقة	٤٠٠,٠٠٠,٠٠٠	١٠
٨	١٤٣٠/١١/٢٨ هـ (الموافق ٢٠٠٩/١١/١٦ م)	شركة مساهمة مغلقة	٥٠٨,٠٠٠,٠٠٠	١٠

المصدر: الشركة

٤ - ٢ - ٣ أهم التطورات

جدول ٤٧: أهم التطورات التي شهدتها الشركة خلال السنوات الماضية

التاريخ	التطورات
١٩٩٠م	افتتاح مصنع اليمامة للصناعات الحديدية (الأنابيب) بجدة بطاقة إنتاجية تبلغ ١٢٠,٠٠٠ طن سنوياً
١٩٩٦م	افتتاح مصنع اليمامة للصناعات الحديدية (الهياكل الفراغية) بجدة بطاقة إنتاجية تبلغ ٣٠,٠٠٠ طن سنوياً
٢٠٠٣م	تأسيس الشركة التابعة اليمامة لحديد التسليح
٢٠٠٥م	افتتاح مصنع اليمامة للأعمدة وملحقاتها بجدة بطاقة إنتاجية تبلغ ٣٠,٠٠٠ طن سنوياً
٢٠٠٦م	تحويل الشركة إلى شركة مساهمة مغلقة
٢٠٠٨م	افتتاح مصنع الشركة التابعة اليمامة لحديد التسليح بينبع بطاقة إنتاجية تبلغ ٦٠٠,٠٠٠ طن سنوياً
٢٠١٠م	افتتاح مصنع اليمامة لإنتاج أبراج الطاقة الكهربائية بجدة بطاقة إنتاجية تبلغ ٣٠,٠٠٠ طن سنوياً

التاريخ	التطورات
٢٠١٣م	افتتاح مصنع اليمامة للصناعات الحديدية (الأنابيب) بالدمام بطاقة إنتاجية تبلغ ٣٦,٠٠٠ طن سنوياً
٢٠١٤م	الانتهاء من توسعة مصنع اليمامة للأعمدة وملحقاتها بجدة لتصل طاقته الإنتاجية إلى ٥٠,٠٠٠ طن سنوياً
٢٠١٥م	تشغيل خط إنتاج الأنابيب المحدث رقم (١) و(٢) وخط التشريح الجديد وميناء ومصنع اليمامة للصناعات الحديدية (الأنابيب) بجدة
٢٠١٥م	تشغيل توسعة مصنع اليمامة لإنتاج أبراج الطاقة الكهربائية لزيادة الطاقة الإنتاجية من ٣٠,٠٠٠ طن إلى ٤٠,٠٠٠ طن
٢٠١٥م	التشغيل التجريبي لتوسعة مصنع اليمامة للصناعات الحديدية (الأنابيب) بالدمام للمرحلة الثانية - أ ورفع الطاقة الإنتاجية من ٣٦,٠٠٠ طن إلى ٨١,٠٠٠ طن

المصدر: الشركة

٤ - ٢ - ٤ نشاطات الشركة و وحدات الأعمال

الشركة

تتكون أنشطة الشركة من (٤) أربعة وحدات أعمال مسجلة بسجلات فرعية وفق نشاطها ويترأس كل وحدة رئيس مسؤول عن أعمالها ونتاجها وهي: وحدة أعمال الأنابيب ووحدة أعمال الأعمدة الحديدية ووحدة أعمال الهياكل الفراغية ووحدة أعمال الأبراج الكهربائية (والتي يشكل كل مصنع تابع لها فرع من فروع الشركة) بالإضافة إلى مصنع حديد التسليح في ينبع الذي يشكل فرع للشركة التابعة (شركة اليمامة لحديد التسليح).

وتتركز أنشطة الشركة في إنتاج الأنابيب المربعة والمستطيلة والدائرية الحديدية التي تنتجها وحدة أعمال الأنابيب من خلال مصنع اليمامة للصناعات الحديدية (الأنابيب) بالمدينة الصناعية الثانية بجدة ومصنع اليمامة للصناعات الحديدية (الأنابيب) بالمدينة الصناعية الثانية بالدمام، وإنتاج الهياكل الفراغية لأنظمة الأسقف الحديدية والتي تنتجها وحدة الهياكل الفراغية من خلال مصنع اليمامة للصناعات الحديدية (الهياكل الفراغية) بالمدينة الصناعية الثانية بجدة، وتخدم أنشطة الشركة قطاع الكهرباء والإنارة والاتصالات من خلال وحدة أعمال الأعمدة الحديدية والتي تنتج الأعمدة الكهربائية الحديدية المجلفنة المستخدمة في توزيع الكهرباء في القرى والهجر من قبل الشركة السعودية للكهرباء وأعمدة الإنارة والصواري الحديدية المجلفنة المستخدمة في إنارة الشوارع والطرق السريعة والميادين، كما تخدم وحدة أعمال الأبراج نقل الكهرباء وموجات الاتصالات من خلال إنتاج الأبراج الحديدية المجلفنة، كما تتضمن أنشطة الشركة التابعة إنتاج حديد التسليح من خلال مصنعها في ينبع.

وبالرغم من تواجدها القوي حالياً في السوق المحلي ونظراً لسمعة الشركة الجيدة في السوق من حيث جودة المنتجات وخدمة العملاء فإن خططها المستقبلية تركز على زيادة حصصها في السوق المحلي واستكشاف فرص جديدة في الأسواق الأخرى وذلك بهدف زيادة حصتها في السوق والدخول في أسواق جديدة من خلال التوسع في مصانعها القائمة بالإضافة إلى إقامة مصانع جديدة لمنتجات الحديد.

ومن الجدير بالذكر أن الشركة لديها سياسات وإجراءات مكتوبة ومفصلة متعلقة بعمليات إنتاج وتصنيع منتجاتها في وحدات أعمالها ومصانعها المختلفة، حيث يتم تطبيق هذه السياسات في خطوط الإنتاج من قبل كافة وحدات الأعمال ومصانعها للسنوات المالية الثلاث الماضية وتتوافق مع معايير الجودة العالمية حسب المنظمة الدولية للمعايير - الأيزو (ISO). وتنفذ تلك السياسات من خلال نظام تخطيط موارد المنشآت (SAP ERP) لإدارة الموارد كما يلي:

- إدارة المشتريات: يتم شراء المواد الخام والمواد الاستهلاكية آلياً من خلال نظام (SAP ERP) بدءاً من طلب الشراء ومروراً باختيار المواد حسب جدول الموردين المعتمدين وإصدار أوامر الشراء وورود البضاعة إلى مواقع وحدات الأعمال.
- إدارة المخازن: يتم استلام المواد من خلال أوامر الشراء ومستندات الشحن، وإصدار سندات باستلام البضائع في المستودع آلياً بمتابعة فورية من الإدارة المالية من خلال نظام (SAP ERP).
- تخطيط الإنتاج: برمجة الإنتاج وفق جداول زمنية محددة (شهرية وأسبوعية ويومية) وموازنة الإنتاج بربط تلك الخطة بالإنتاج وجداول الشحن مع توفر المرونة الكافية لاستيعاب أي تغييرات قد تطرأ على الشحنات من خلال نظام (SAP ERP).
- إدارة الموارد البشرية: تتم عمليات التوظيف حسب الاحتياجات والموازنة المدخلة من خلال نظام (SAP ERP) بالإضافة إلى صرف مستحقات العاملين من مزايا وحقوق وربطها آلياً بملف العامل والملف عام وقسم الرواتب.
- جدولة الصيانة: يتم برمجة الصيانة الوقائية من خلال نظام (SAP ERP) لكل معدة حسب العمر الإنتاجي وساعات العمل بحيث يتم تقليل توقف العمل إلى المستويات الدنيا مع تعديل فترات الصيانة حسب التغيرات التي تطرأ على كل معدة.
- مراقبة العمليات المالية: تتمكن الإدارة المالية من خلال نظام (SAP ERP) من مراقبة عمليات الاستلام والصرف والتحصيل ومعاملات البنوك مع إمكانية الاستفسار لحظياً عن أي معلقات.
- تحديد التكاليف: يتم تحديد تكاليف المواد الخام ونسبة العمالة والاستهلاك والنفقات لكل منتج تقديرياً ومن ثم احتساب التكلفة الفعلية والقيام بالمقارنة بين التكاليف التقديرية والفعلية وتحديد أي انحرافات من خلال نظام (SAP ERP).
- متابعة المبيعات: يتم متابعة المبيعات من خلال نظام (SAP ERP) حسب برمجة مواعيد الشحن والإنتاج وإدارة الشحن وذلك للتأكد من الوفاء بالمواعيد المحددة مع العملاء والتنسيق من خلال النظام لأي تغييرات قد تطرأ في مواعيد الإنتاج أو الشحن.
- إدارة المشاريع: يتم إدارة المشاريع ومتابعة وتعديل مواعيد بدء الإنتاج والدفعات ومستويات الإنتاج وخطابات الضمان بشكل آلي وذلك من خلال نظام (SAP ERP).

كما تعتمد الشركة إجراءات داخلية مطبقة لبحث وتطوير العمليات والمنتجات، وهي عبارة عن سياسات وإجراءات مكتوبة معتمدة من قبلها ومن قبل الشركة التابعة. وتهدف هذه الإجراءات إلى التالي:

- الإنتاج الأمثل من خلال تحليل عملية الإنتاج والتعرف على مجالات التنمية.
- تطبيق أساليب فعالة من حيث التكلفة لزيادة ربحية الشركة.
- تصميم واختيار الآلات المناسبة، والاعتماد على المكننة والتقنيات الحديثة وتركيب وتشغيل مصانع جديدة.
- التأكد من أن جميع المنتجات يتم تصنيعها داخل إطار زمني مناسب، والتعرف على النوعية والمتطلبات المحددة من حيث التكلفة.
- التأكد من أن كل منتج يلبي الأنظمة البيئية والمتطلبات النظامية وأعلى مستوى في مراقبة الجودة.

ويوضح الجدول التالي نبذة عن مصانع الشركة:

جدول ٤٨: نبذة عن مصانع الشركة

المصنع	المدينة	الموقع	وحدة الأعمال	المنتجات	الطاقة الإنتاجية الحالية	حالة الأرض
مصنع اليمامة للصناعات الحديدية - جدة	جدة	المدينة الصناعية الثانية	وحدة أعمال الأنابيب	الفوارغ الحديدية المربعة والمستطيلة والدائرية	١٥٠,٠٠٠ طن	مستأجرة من الهيئة السعودية للمدن الصناعية ومناطق التقنية
مصنع اليمامة للصناعات الحديدية	الدمام	المدينة الصناعية الثانية	وحدة أعمال الأنابيب	الفوارغ الحديدية المربعة والمستطيلة والدائرية الأنابيب السوداء	٨١,٠٠٠ طن	مستأجرة من الهيئة السعودية للمدن الصناعية ومناطق التقنية
مصنع اليمامة للأعمدة الكهربائية وملحقاتها	جدة	الخمرة	وحدة أعمال الأعمدة	أعمدة الكهرباء وإنارة الشوارع والميادين والطرق السريعة	٥٠,٠٠٠ طن	مملوكة للشركة
مصنع اليمامة لإنتاج أبراج الطاقة الكهربائية	جدة	الخمرة	وحدة أعمال الأبراج	أبراج نقل الطاقة الكهربائية والاتصالات	٤٠,٠٠٠ طن	مملوكة للشركة

المصدر: الشركة

ويوضح الجدول التالي نبذة عن مصنع الشركة التابعة:

جدول ٤٩: نبذة عن مصانع الشركة التابعة

المصنع	المدينة	الموقع	المنتجات	الطاقة الإنتاجية الحالية	حالة الأرض
مصنع شركة اليمامة لحديد التسليح	ينبع	الهيئة الملكية بينبع	حديد التسليح	٦٠٠,٠٠٠ طن	مستأجرة من الهيئة الملكية بينبع

المصدر: الشركة

ويوضح الجدول التالي الطاقة الإنتاجية الاستيعابية السنوية وفق التراخيص الصناعية لكل مصنع من مصانع الشركة:

جدول ٥٠: الطاقة الإنتاجية الاستيعابية المرخصة للمنتجات الحديدية للشركة

اسم المصنع	الموقع	الطاقة الإنتاجية المرخصة سنويا (بالطن)	الطاقة الإنتاجية الفعلية (بالطن)	النسبة من إيرادات الشركة الموحدة كما في ٣١ مارس ٢٠١٥ م	تاريخ الافتتاح/بدء الإنتاج
مصنع اليمامة للصناعات الحديدية (الأنابيب والهيكل الفراغية)	جدة	٥١٠,٠٠٠	١٥٠,٠٠٠	٪١٧	١٤١١/٠٤/١٣ هـ (الموافق ١١/٠١/١٩٩٠ م)
مصنع اليمامة للصناعات الحديدية (الأنابيب)	الدمام	١٠٠,٠٠٠	٨١,٠٠٠	٪٥	١٤١٦/٠٩/١٠ هـ (الموافق ٠١/٢١/١٩٩٦ م)
مصنع اليمامة لإنتاج أبراج الطاقة الكهربائية	جدة	٦٠,٠٠٠	٤٠,٠٠٠	٪١١	١٤٣١/٠٤/١٦ هـ (الموافق ٠٤/٠١/٢٠١٠ م)
مصنع اليمامة للأعمدة وملحقاتها	جدة	٦٢,٠٠٠	٥٠,٠٠٠	٪٩	١٤٢٦/٠٨/٢٧ هـ (الموافق ١٠/٠١/٢٠٠٥ م)
الإجمالي		٧٣٢,٠٠٠	٣٢١,٠٠٠	٪١٠٠	

المصدر: الشركة

جدول ٥١: الطاقة الإنتاجية الاستيعابية المرخصة للمنتجات الحديدية للشركة التابعة

اسم المصنع	الموقع	الطاقة الإنتاجية المرخصة سنوياً (بالطن)	الطاقة الإنتاجية الفعلية (بالطن)	تاريخ الافتتاح/بدء الإنتاج
مصنع شركة اليمامة لحديد التسليح	ينبع	١,٢٠٠,٠٠٠	٦٠٠,٠٠٠	١٤٢٩/٠٢/١١ هـ (الموافق ٢٠٠٨/٠٢/١٨ م)

المصدر: الشركة

المواد الخام الرئيسية للشركة والشركة التابعة هي كتل الحديد ولفات الحديد المسحوبة على الساخن والزوايا والصاج الحديدي والزنك، ويتم شراؤها من موردين محليين وخارجيين.

أ) وحدة أعمال الأنابيب

المصانع

تتكون وحدة أعمال الأنابيب من فرعي الشركة في الدمام وجدة الذين يختصان بإنتاج الفوارغ والأنابيب الحديدية بجميع أنواعها (المربعة والدائرية والمستطيلة) وذلك في مصنع اليمامة للصناعات الحديدية (الأنابيب) في جدة والذي افتتح بتاريخ ١٣/٠٤/١٤١١ هـ (الموافق ٠١/١١/١٩٩٠ م) ومصنع اليمامة للصناعات الحديدية (الأنابيب) في الدمام والذي افتتح بتاريخ ١٩/٠٤/١٤٣٤ هـ (الموافق ٠١/٠٣/٢٠١٣ م) ويفضيان كافة مناطق المملكة. ويشتمل مصنع جدة على أربعة خطوط لتشكيل الأنابيب وخط لقص الصاج وخط لتشريح لفات الحديد بطاقة إنتاجية تبلغ ١٥٠,٠٠٠ طن سنوياً، وتشمل خطوط تشكيل الأنابيب الأربعة على خط جديد تم تشغيله عام ٢٠١١ م وقد تم الانتهاء من تجديد خطين لتشكيل الأنابيب واستبدال خط التشريح القديم بخط جديد وتشغيلهم، كما يجري تحديث خط إنتاج الأنابيب الأخير (الثالث) والذي من المتوقع الانتهاء منه في يوليو ٢٠١٦ م بالإضافة إلى تجديد سقف صالة الإنتاج والتخزين والمتوقع الانتهاء منها في ٢٠١٦ م. ويشتمل مصنع الدمام على خط لتشريح لفات الحديد وخط لتشكيل الأنابيب بطاقة إنتاجية تبلغ ٣٦,٠٠٠ طن سنوياً.

وقد تم تدشين توسعة مصنع اليمامة للصناعات الحديدية (الأنابيب) بالدمام المرحلة الثانية - أ بتشغيل خط تشكيل الأنابيب الثاني وتشغيل صالة التخزين الإضافية في يونيو ٢٠١٥ م مما زاد طاقة الإنتاج السنوية للمصنع من ٣٦,٠٠٠ طن سنوياً إلى ٨١,٠٠٠ طن سنوياً ابتداء من السنة المالية ٢٠١٦ م. كما يتم حالياً تجميع العروض وتحليلها فنياً تمهيداً لترسية فيما يتعلق بالمرحلة الثانية - ب من توسعة مصنع اليمامة للصناعات الحديدية (الأنابيب) بالدمام لإنتاج الأنابيب السوداء الخاصة بشبكات مكافحة الحريق والهواء المضغوط من خلال إضافة آلات التشطيب ومعدات اختبارات الضغط بطاقة سنوية تبلغ ١٥,٠٠٠ طن لتزويد الطاقة الاستيعابية للمصنع من ٨١,٠٠٠ طن إلى ٩٦,٠٠٠ طن، ومن المتوقع إنجاز هذه التوسعة بنهاية عام ٢٠١٦ م.

وجاري حالياً تنفيذ المرحلة الثالثة لتوسعة مصنع اليمامة للصناعات الحديدية (الأنابيب) بالدمام من خلال إضافة خط إنتاج للأنابيب بمقاس ٤-١ بوصة بقيمة ٩ ملايين ريال ومن المتوقع تشغيله في سبتمبر ٢٠١٦ م، مما سيرفع الطاقة الإنتاجية لمصنع اليمامة للصناعات الحديدية (الأنابيب) بالدمام من ٩٦,٠٠٠ طن إلى ١٤١,٠٠٠ طن. بالإضافة إلى أنه جاري دراسة التوسع في إنتاج مصنع اليمامة للصناعات الحديدية (الأنابيب) بالدمام بالإضافة إنتاج الأنابيب المجلفنة بطاقة إنتاجية سنوية تبلغ ١٥,٠٠٠ طن مما سيزيد من قاعدة المنتجات بحلول عام ٢٠١٩ م.

المواد الخام المستخدمة في عملية التصنيع

المادة الخام الوحيدة الداخلة في عملية التصنيع هي مادة الحديد الصلب، مصنعة بطريقة السحب على الساخن أو مسحوباً على البارد. ويكون على شكل لفات يصل وزن اللفة ٢٠ طناً وبسماكات ما بين ١,٠ مم إلى ٨,٠ مم ويعرض ما بين ١,٠٠٠ مم إلى ٢,٠٠٠ مم وتطلب حسب المواصفات العالمية.

يتم توفير الحديد محلياً من شركة سابك، كما تقوم الشركة باستيراده من مصادر عالمية متعددة مثل اليابان وروسيا ومصر وإيطاليا وتايوان والصين وذلك وفقاً للسماكة المطلوبة والسعر.

عمليات التصنيع

التشريح:

تبدأ عملية الإنتاج بخط التشريح وذلك لإنتاج لفات الشرائح وفق مقاسات وسماكات محددة لتصنيع الفوارغ الحديدية وذلك بإدخال اللفات الحديدية (المواد الخام) لهذا الخط والذي يتكون من الجزء الأول من الخط وهو ماكينة فتح اللفات وتليه ماكينة التشريح والتي تقوم بتقطيع الحديد إلى شرائح بطول اللفة ثم يتم سحب الشرائح في الجزء الأخير من الخط إلى ماكينة إعادة لف الشرائح إلى لفات وتصل سرعة هذا الخط إلى ١٢٠ متراً/الدقيقة وينتج الخط ما بين ٤٠ إلى ٥٠ طن/الساعة.

التشكيل:

تتم عملية التشكيل على خط إنتاج الأنابيب الذي يتكون من ماكينة فتح اللفات وآلة التشكيل وآلة التلحيم وحوض التبريد ومشار القص وآلة التعبئة والتغليف. يغذي الخط بالشرائح وذلك بتحميلها على ماكينة فتح الشريحة لكي تقوم بتغذية خط الإنتاج. كما يتم في بداية الخط لحام وتوصيل الشرائح لاستمرارية الخط بالسرعة المطلوبة، يلي ذلك تشكيل الشريحة على شكل أنابيب دائرية بواسطة سلسلة من الرولات تقوم بثني الحواف تدريجياً، تقوم ماكينة اللحام الكهربائي (ERW) بتسخين الحواف لدرجة حرارة عالية تصل إلى ١,٢٠٠ درجة مئوية عن طريق الحث المغناطيسي ويتم ضغط الحواف بواسطة زوج من الرولات الجانبية مع بعضها البعض لتتم عملية اللحام ونظراً للحرارة العالية بعد عملية اللحام يتم تمريرها في حوض ماء للتبريد.

يتم تشكيل الأنبوب بحسب القطر الخارجي المطلوب والاستدارة الصحيحة بالنسبة للأنابيب الدائرية، أما بالنسبة للأنابيب المربعة والمستطيلة فيتم تشكيلها في هذا الجزء من الخط بواسطة رولات رباعية مصممة لكل مقاس. بعد ذلك يتم القص بواسطة منشار قص متحرك إلى أطوال ثابتة ومحددة.

بعد عملية التقطيع يتم تجميع الأنابيب مع بعضها حسب العدد المطلوب في كل حزمة أوتوماتيكية ويتم تريبط الأنابيب مع بعضها عن طريق شرائط تريبط حديدية، يعمل الخط بمعدل سرعة ما بين ٣٠ إلى ١٠٠ متر/دقيقة بحسب المقاس والسماكة.

النقل والتوصيل

تقوم وحدة أعمال الأنابيب بنقل منتجاتها إلى عملائها في جميع أنحاء المملكة علاوة على النقل الدولي لدول الخليج وذلك عن طريق التعاقد مع شركات النقل العاملة بالمملكة حيث يقوم قسم الشحن بالتنسيق مع الشركات المذكورة وطلب السيارات حسب الوجهات المطلوب الشحن إليها يومياً. وأيضاً يقوم القسم بمتابعة الشحن حتى الوصول إلى وجهته.

الإدارات الخاصة الداخلية التي تتألف منها الوحدة

يتوزع الموظفون العاملين في هذه الوحدة على الإدارات الداخلية التالية:

التسويق والمبيعات: الإدارة المختصة بمتابعة السوق وتلقي طلبات العملاء ومتابعتها حتى استلامها في مستودعاتهم والعمل على إيجاد عملاء جدد والبحث عن قنوات متنوعة للتسويق.

إدارة الإنتاج: يرأس هذه الإدارة مدير الإنتاج بمساعدة مهندس تخطيط الإنتاج ومشرفي الإنتاج ومهمتهم وضع وتنفيذ خطط الإنتاج وتوفير جميع المقاسات في مخازن المنتج النهائي. كما تقوم هذه الإدارة بالعمل على استمرار عمل خطوط الإنتاج بكفاءة كاملة والمحافظة على سلامة العاملين.

الصيانة: يعمل في هذه الإدارة مهندسين وفنيين من ذوي الكفاءة والمهارة للمحافظة على استمرارية العمليات الإنتاجية والاستخدام الأمثل للألات التابعة للوحدة.

المخازن والشحن: تخزين وتنظيم كل ما يلزم العمليات الإنتاجية وشحن المنتج النهائي لمواقع العمل ويتم تنظيم ذلك باستخدام أحدث برامج تخطيط موارد المنشآت (SAP ERP).

مراقبة الجودة: يتم مراقبة جميع الأعمال المشار إليها أعلاه من قبل إدارة الجودة لضمان استيفاء المنتجات للمواصفات المطبقة وضمان رضا العملاء. ويعمل جميع موظفي الوحدة دوماً على استيفاء هذه المواصفات التي يطلبها العملاء. ويقوم قسم الجودة بإجراء القياسات والاختبارات التالية:

١. يتم عمل فحوصات اللغات والتأكد من السماكة والعرض.
٢. قياس الأبعاد للشريحة قبل دخولها خط الإنتاج.
٣. فحص اللحام بالنظر واللمس، والتأكد من اكتمال اللحام من الداخل.
٤. عمل اختبار التسطيع للأنابيب الدائرية لمعرفة قوة اللحام.
٥. قياس القطر الخارجي والاستدارة بالنسبة للأنابيب الدائرية.
٦. قياس أبعاد المقطع المربع والمستطيل والزوايا والسطح.

المنتجات والطاقة الإنتاجية

لقد أسهمت مجهودات الشركة خلال الثلاث والعشرين سنة الماضية على إنتاج أنابيب ذات جودة عالية وفق المواصفات المحلية والعالمية والالتزام بالتوريد للعملاء بخدمة سريعة، بالإضافة إلى علاقتها القوية مع موردي المواد الخام التي تدخل في إنتاج منتجاتها محلياً وعالمياً مما مكنها من الاستمرار في التوسع والمحافظة على حصة سوقية تعادل ٦, ٢٥٪ كما في عام ٢٠١٤م في السوق السعودي. كما أن الطاقة الإنتاجية الحالية للوحدة تبلغ (٢٣١,٠٠٠) بعد أن تم تشغيل مشروع توسعة مصنع اليمامة للصناعات الحديدية (الأنابيب) بالدمام المرحلة الثانية - أ لتبلغ الطاقة الإنتاجية في مصنع اليمامة للصناعات الحديدية (الأنابيب) بالدمام مستوى (٨١,٠٠٠) طن بتكلفة (٢٧,٢٨٥,٠٠٠) سبعة وعشرون مليون وثلاثمائة وخمسة وثمانون ألف ريال، ومن المتوقع أن ترتفع الطاقة الإنتاجية الاستيعابية لتصل إلى (٢٩١,٠٠٠) طن بعد إنجاز كافة أعمال التوسيعات المذكورة أعلاه في عام ٢٠١٩م.

وتستخدم منتجات الوحدة من الفوارغ والأنابيب الحديدية الملحومة وألواح الصاج في الكثير من المجالات الصناعية والتشييدية كالإنشاءات الحديدية، والأعمال المعمارية والمعدنية، والسقالات والدعائم الحديدية، والأثاث المعدني، واللوحات الدعائية، والناقلات التجارية، وألعاب الأطفال الحديدية.

وتشمل المنتجات حالياً على الفوارغ والأنابيب والصاج وفق ما يلي:

جدول ٥٢: منتجات وحدة أعمال الأنابيب

الوصف	الأبعاد المقطعية	السماكة
الفوارغ من الحديد المسحوب على الساخن		
مربع	١٢ × ١٢ مم إلى ١٥٠ × ١٥٠ مم	١,٢ مم إلى ٨ مم
مستطيل	٣٠ × ١٥ مم إلى ٢٠٠ × ١٠٠ مم	١,٢ مم إلى ٨ مم
دائري	١/٢ بوصة إلى ٦ بوصة	١,٢ مم إلى ٤ مم
الفوارغ من الحديد المسحوب على البارد		
مربع	١٢ × ١٢ مم إلى ٦٠ × ٦٠ مم	٠,٤ مم إلى ٢ مم
مستطيل	٣٠ × ١٥ مم إلى ٨٠ × ٤٠ مم	٠,٤ مم إلى ٢ مم
دائري	١/٢ بوصة إلى ٢ بوصة	٠,٤ مم إلى ٢ مم
الصاج		
الصاج المسحوب على البارد	من ١٠٠٠ × ٦٠٠ مم إلى ٣٢٥٠ × ١٥٠٠ مم	٠,٤ مم إلى ٢ مم.
الصاج المسحوب على الساخن	من ١٠٠٠ × ٦٠٠ مم إلى ٣٢٥٠ × ١٥٠٠ مم	١,٢ مم إلى ٤ مم.

المصدر: الشركة

ويوضح الجدول التالي الطاقة الإنتاجية الاستيعابية الحالية والطاقة الإنتاجية المستقبلية المتوقعة والإنتاج الفعلي لوحدة أعمال الأنابيب:

جدول ٥٣: الطاقة الإنتاجية الاستيعابية الحالية والطاقة الإنتاجية المستقبلية المتوقعة والإنتاج الفعلي لوحدة أعمال الأنابيب

المصنع	الطاقة الإنتاجية (بالطن)	الطاقة الإنتاجية المتوقعة	الإنتاج الفعلي السنوي كما في ٢٠١٣م (بالطن)	الإنتاج الفعلي السنوي كما في ٢٠١٤م (بالطن)	الإنتاج الفعلي السنوي كما في ٢٠١٥م (بالطن)
جدة	١٥٠,٠٠٠	١٥٠,٠٠٠	١٣٩,٧١١	١٤٦,١٨٤	١٣٤,٠٠٠
الدمام	٨١,٠٠٠	١٥٦,٠٠٠	١٤,٢٧٠	٣٦,٧٥٥	٤٨,٤٠٠
المجموع	٢٣١,٠٠٠	٣٠٦,٠٠٠	١٥٣,٩٨١	١٨٢,٩٣٩	١٨٢,٤٠٠

المصدر: الشركة

أ) وحدة أعمال الأعمدة الحديدية

المصنع

تتكون وحدة أعمال الأعمدة الحديدية من فرع للشركة في جدة يختص بإنتاج الأعمدة الحديدية بجميع أنواعها وذلك عبر مصنع اليمامة للأعمدة وملحقاتها في جدة افتتح بتاريخ ٢٧/٠٨/٢٦هـ (الموافق ١٠/١٠/٢٠٠٥م). وقد تم الانتهاء من مشروع توسعة المصنع لمضاعفة الطاقة الإنتاجية لتصل إلى ٥٠ ألف طن سنوياً وتم تشغيل التوسعة بتاريخ ٠٦/٠٦/٢٥هـ (الموافق ٠٤/٠٤/٢٠١٤م).

المواد الخام المستخدمة في عملية التصنيع

تستخدم الوحدة في تصنيع الأعمدة لفات الحديد الصلب جهد ٤٤ و جهد ٥٢ بسماكات من ٣,٠٠ ملم إلى ٧,٠٠ ملم والصاج بسماكة ٢٠,٠٠ - ٣٥,٠٠ ملم لإنتاج الأعمدة الحديدية لتوزيع الكهرباء والأعمدة الحديدية لإنارة الشوارع والصواري وإنارة الميادين والمواقف والطرق السريعة، ويستخدم الزنك كمادة حماية ضد الصدأ.

يتم توفير لفات الحديد محلياً من سابك وعالمياً من اليابان وكوريا ومصر وتايوان وأوروبا والصين، كما يتم توفير الصاج من الهند والصين وأوكرانيا والزنك من كوريا وأوروبا والهند.

تستخدم الوحدة الزوايا الحديدية مقاس ١٠٠ × ١٠٠ ملم وسماكة ١٠ و ١٢ ملم لإنتاج ملحقات أعمدة التوزيع حسب مواصفات وشروط الشركة السعودية للكهرباء، ويتم توريد الزوايا محلياً من شركة صلب بالجيبيل وعالمياً من كوريا وتركيا والصين.

عمليات التصنيع

تشتمل عملية تصنيع الأعمدة الحديدية وملحقاتها على عدة مراحل إنتاجية مختلفة مع الالتزام بالجودة العالية ودقة التصنيع بتكنولوجيا السي إن سي (Computer Numeric Control) وهي تقنية تتيح التحكم بأداء الآلات من خلال تزويدها بالأرقام المطلوبة كالمقاسات والإحداثيات، ويجدر التنويه إلى أن العمود هو عبارة عن متوازي أضلاع بطول معين وأبعاد معينة يتم ثنيه ولحامه بشكل طولي وبعد ذلك يتم لحام قاعدة في أسفله لكي يسهل تثبيته في القاعدة الخرسانية، والعمليات التصنيعية كالتالي:

أ) خطوط رئيسية:

١. خط قص الصاج إلى شكل مستطيل (Cut to length line) حيث يتم فرد لفات الحديد في هذا الخط وقصها على الطول المطلوب بزواوية قص معينة.
٢. خط قص الصاج المستطيل إلى متوازي أضلاع (شبه منحرف): في هذه العملية يتم قص الصاج من مستطيل إلى متوازي أضلاع فقط لكي يأخذ شكل العمود.
٣. خطوط الثني: يتم في هذه المرحلة كبس وثنى متوازي الأضلاع إلى الشكل المطلوب (ثمانى، متعدد الأضلاع أو دائري) حسب الطلب.
٤. خطوط اللحام: في هذه العملية يتم لحام أطراف العمود بشكل طولي.
٥. خطوط الاستعداد: خلال عملية اللحام السابقة يتعرض العمود لحرارة اللحام من الأسفل وهذا يسبب عملية انحراف ويأخذ العمود شكل الموزة مما يستوجب استعداد استقامته عن طريق الكبس الهيدروليكي في هذه المرحلة.
٦. خطوط لحام القاعدة وقص فتحة الباب (Robot System): يتم خلال هذه العملية لحام قاعدة تثبيت العمود وأيضاً فتح باب المصهرات وذلك بشكل آلي تماماً.
٧. خط الجلفنة بالتغطيس:

يتم في هذه العملية إضافة طبقة من الزنك على العمود وملحقاته وذلك لحمايته من الصدأ والعوامل الخارجية الأخرى، وتتم عن طريق أربعة مراحل:

- مرحلة التعليق والتجهيز: وخلالها يتم تجهيز المواد وتعليقها في الروافع حسب المطلوب.
- مرحلة المعالجة: وذلك بتغطيس المنتجات في أحواض الأسيد لكي يكون سطح المنتج نظيف وجاهز للجلفنة.
- مرحلة الجلفنة: وتتم بتغطيس المنتجات في حوض الزنك تحت درجة حرارة ٤٥٠ درجة مئوية لكي يتكون على سطح المنتج طبقة من الزنك.
- مرحلة التشطيب والتجهيز النهائي: ويتم فيها تجهيز المنتجات بشكل نهائي وتعبئتها حسب المطلوب.

ب) خطوط مساعدة:

١. خطوط القص بالبلازما والغاز: يتم في هذه الخطوط قص قواعد الأعمدة حسب الأبعاد المطلوبة وأيضاً قص الملحقات وذلك عن طريق البلازما أو الغاز.
٢. مكائن الكبس الهيدروليكي: يتم في هذه العملية قص ملحقات أعمدة التوزيع والمكائن عبارة عن مكبس هيدروليكي مثبت عليه قالب بشكل المنتج المطلوب
٣. خطوط قص الزوايا: يتم في هذه الخطوط قص الزوايا حسب الأطوال المطلوبة لإنتاج ملحقات أعمدة التوزيع. الزوايا تعتبر منتج نهائي بعد عملية القص يتم جلفنته وتوريده مباشرة.

الإدارات الداخلية الخاصة التي تتألف منها الوحدة

يتوزع الموظفون العاملين في هذه الوحدة على الإدارات الداخلية التالية:

التسويق والمبيعات: تختص هذه الإدارة بمتابعة السوق وتلقي طلبات العملاء وإدارة المشاريع باستخدام أفضل وأحدث برامج تخطيط موارد المنشآت (SAP ERP).

التصميم: تقوم هذه الإدارة بأعمال تصميم جميع الأعمدة والملحقات طبقاً للمواصفات العالمية مستخدمة أحدث البرامج الخاصة بالتصميم (Tekla Structure. PLS). (POLE. AutoCAD.SAG10).

التخطيط: تقوم هذه الإدارة بجدولة ومراقبة تنفيذ أوامر الإنتاج بما يحقق أفضل استخدام للموارد المتاحة مع الوفاء بمواعيد التسليم المتفق عليها مع العملاء وذلك باستخدام أفضل وأحدث برامج تخطيط موارد المنشآت (SAP ERP).

الصيانة: يعمل في هذه الإدارة مهندسون وفنيون من ذوي الكفاءة والمهارة للمحافظة على استمرارية العمليات الإنتاجية وتحقيق أعلى استفادة من المعدات.

المخازن والشحن: تقوم هذه الإدارة بتخزين وتنظيم كل ما يلزم العمليات الإنتاجية وشحن المنتج النهائي لمواقع العمل ويتم تنظيم ذلك باستخدام أحدث برامج تخطيط موارد المنشآت (SAP ERP).

مراقبة الجودة: يتم مراقبة جميع الأعمال المشار إليها أعلاه من قبل إدارة الجودة لضمان استيفاء المنتجات للمواصفات المطبقة وضمان رضا العملاء. ويعمل جميع موظفي الوحدة دوماً على استيفاء هذه المواصفات التي يطلبها العملاء.

المنتجات والطاقة الإنتاجية

تختص هذه الوحدة بإنتاج الأعمدة الحديدية وملحقاتها بجميع أنواعها المضلعة والأسطوانية لتشمل أعمدة توزيع الكهرباء، وأعمدة الإنارة، وصواري الإنارة، والأعمدة الديكورية وذلك من خلال فريق عمل متخصص على أعلى مستوى من الأداء والجودة ووفقاً للمواصفات العالمية باستخدام أحدث تقنيات الإنتاج. وقد شاركت وحدة أعمال الأعمدة الحديدية في أهم المشاريع الاستراتيجية بالملكة التابعة لوزارة النقل ووزارة الشؤون البلدية والقروية ومنها مشروع قطار الحرمين، ومشروع طريق مطار نجران.

ومشروع الطريق الدولي البري الذي يربط مملكة البحرين والمملكة، بالإضافة إلى مشاريع معظم الطرق الدائرية الرئيسية بالمملكة.

ويوضح الجدول التالي الطاقة الإنتاجية الاستيعابية السنوية والإنتاج الفعلي لوحدة أعمال الأعمدة الحديدية كما في ٢٠١٣م و٢٠١٤م و٢٠١٥م:

جدول ٥٤: الطاقة الإنتاجية الاستيعابية والإنتاج الفعلي لوحدة أعمال الأعمدة الحديدية

اسم الوحدة	الطاقة الإنتاجية (بالتن)*	الإنتاج الفعلي السنوي كما في ٢٠١٣م (بالتن)	الإنتاج الفعلي السنوي كما في ٢٠١٤م (بالتن)	الإنتاج الفعلي السنوي كما في ٢٠١٥م (بالتن)
وحدة أعمال الأعمدة الحديدية	٥٠,٠٠٠	٢٨,٥٧٥	٣٣,٠٢١	٣٣,١٠٩

المصدر: الشركة

* ارتفعت الطاقة الإنتاجية من ٣٠,٠٠٠ إلى ٥٠,٠٠٠ اعتباراً من ١٤٣٥/٠٦/٠١ هـ الموافق ٢٠١٤/٠٤/٠١ م.

أ) وحدة أعمال الأبراج الكهربائية

المصنع

تتكون وحدة أعمال الأبراج الكهربائية من فرع للشركة في جدة الذي يختص بإنتاج الأبراج الحديدية المجلفنة اللازمة لخطوط نقل الطاقة الكهربائية وأبراج الاتصالات وذلك عبر مصنع اليمامة لإنتاج أبراج الطاقة الكهربائية في جدة افتتح بتاريخ ١٩/٠٢/١٤٣١ هـ (الموافق ٠١/٠٣/٢٠١٠ م).

المواد الخام المستخدمة في عملية التصنيع

حسب متطلبات كل مشروع يتم تحديد المقاسات والمواصفات المطلوبة للمواد الخام وهي كما يلي:

١. الزوايا من مقاس ٤٥×٤٥ ملم سماكة ٤ ملم إلى ٢٥٠×٢٥٠ ملم سماكة ٢٥ ملم (منخفض وعالي الصلابة).
٢. الصاج من سماكة ٢م حتى سماكة ٤٠م (منخفض وعالي الصلابة).
٣. الزنك.
٤. المسامير.

تقوم الشركة بتوفير مواد الخام من الموردين المعتمدين من قبل شركة اليمامة من السوق المحلي (شركة صلب) كما تقوم بالشراء أيضاً من الأسواق العالمية مثل كوريا وتركيا وأوكرانيا والهند.

عمليات التصميم

يتم تصميم الأبراج وفق متطلبات المشروع باستخدام أحدث برامج التصميم (Tekla Structure. PLS Tower. AutoCAD and SAP ERP) والتي يتم فيها تحديد مقاس الزوايا والصاج والمسامير المطلوبة لكل برج، يلي ذلك تجهيز جدول الكميات للقطاعات الحديدية المطلوب تجهيزها من زوايا وصاج وتحديد أرقامها من خلال برنامج تكلا.

عمليات التصنيع

تتكون العملية التصنيعية من أربع مراحل أساسية كالتالي:

١. تقطيع وتخريم الزوايا والصاج: تستخدم ماكينات الـ (CNC) لتقطيع وترقيم وتخريم الزوايا والصاج ويستخدم برنامجي (Minosse and Peddimat) لتحويل مخرجات برامج التصميم آلياً إلى برامج تشغيلية للماكينات (CAD to CAM offline programming) مما يحول دون أي خطأ بشري أثناء العمليات التصنيعية.
٢. العمليات المساعدة: يتم في هذه المرحلة إجراء بعض العمليات التكميلية لإعطاء الجزء المصنوع شكله النهائي طبقاً للرسومات الخاصة بالمشروع وهي كالتالي: التحزيز (Notching) وتشذيب الحواف (Heel cutting) والثني (Bending) والتلحيم (Welding).
٣. الجلفنة: يتم إعطاء المنتج طبقة حماية من الزنك حسب مواصفة المشروع ويتراوح سمك طبقة الجلفنة من ٨٦ إلى ١٣٠ ميكرون من خلال تنظيفه وتغطيسه في مصهور الزنك عند درجة حرارة مئوية تبلغ ٤٥٠ درجة.
٤. التعبئة والتغليف: حسب مواصفات المشروع ورغبة العميل يتم تعبئة وتغليف وشحن المنتج النهائي.
٥. مراقبة الجودة: تنقسم عملية مراقبة الجودة إلى الآتي:

- فحص المواد الخام عند الاستلام:
- يتم فحص مقاسات المواد الخام ومطابقتها مع أوامر الشراء/متطلبات المشروع.
- يتم أخذ عينات وإجراء الاختبارات الكيميائية والميكانيكية ومطابقتها مع أوامر الشراء/متطلبات المشروع.
- فحص دوري للمنتج أثناء التصنيع والجلفنة:
- بعد عمل (SETUP) للماكينات يتم فحص العينة الأولى للتأكد من سلامة برامج التشغيل ثم يتم أخذ عينات دورية من المنتج أثناء التصنيع والتأكد من مطابقتها للرسومات التصنيعية. أثناء عملية الجلفنة يتم عمل فحص ظاهري للمشغولات وقياس سمك طبقة الزنك علي المعدن بواسطة جهاز

(Alcometer) للتأكد من مطابقتها لمواصفات المشروع كما يتم إجراء اختبارات قياس درجة التماسك بين المعدن وطبقة الجلفنة.

- فحص ومراجعة شاملة للمنتج اثناء عملية التعبئة والتغليف:

يتم عمل فحص ظاهري للمنتج والتأكد من سلامته من العيوب كما يتم أخذ مقاساته والتأكد من مطابقتها للرسومات التصنيعية.

الإدارات الداخلية الخاصة التي تتألف منها الوحدة

يتوزع الموظفون العاملين في هذه الوحدة على الإدارات الداخلية التالية:

المبيعات وإدارة المشاريع: تختص هذه الإدارة بتلقي طلبات العملاء وإدارة المشاريع باستخدام أحدث برامج تخطيط موارد المنشآت (SAP ERP).

التصميم: تقوم هذه الإدارة بأعمال تصميم جميع الأبراج الحديدية لمشاريع نقل الطاقة والاتصالات طبقاً للمواصفات العالمية وذلك باستخدام أحدث البرامج الخاصة بالتصميم (Tekla Structure. PLS Tower. AutoCAD. SAG10).

التخطيط ومراقبة الإنتاج: تقوم هذه الإدارة بجدولة ومراقبة تنفيذ المشاريع بما يحقق الاستخدام الأمثل للموارد المتاحة مع أخذ مواعيد التسليم المتفق عليها مع العملاء بعين الاعتبار وذلك باستخدام أفضل وأحدث برامج تخطيط موارد المنشآت (SAP ERP).

الصيانة: ويعمل في هذه الإدارة مهندسين وفنيين من ذوي الكفاءة والمهارة للمحافظة على استمرارية العمليات الإنتاجية وتحقيق أعلى استفادة من المعدات.

المخازن والشحن: تخزين وتنظيم كل ما يلزم العمليات الإنتاجية وشحن المنتج النهائي لمواقع العمل ويتم تنظيم ذلك باستخدام أحدث برامج تخطيط موارد المنشآت (SAP ERP).

مراقبة الجودة: يتم كل ما سبق تحت مراقبة إدارة الجودة لضمان تحقيق المواصفات المطلوبة ورضا العملاء. ويعمل جميع موظفي الوحدة دوماً على استيفاء هذه المواصفات التي يطلبها العملاء. وقد حازت وحدة الأبراج الكهربائية على شهادة ISO 9001:2008 منذ ٢١/١٠/٢٠١٤ هـ (الموافق ١٠/١٠/٢٠٠٩ م) والصالحة حتى ١٤٤٠/٠٢/٠١ (الموافق ١٠/١٠/٢٠١٨ م).

المنتجات والطاقة الإنتاجية

تختص هذه الوحدة في تصنيع أبراج نقل الطاقة الكهربائية بجميع أنواعها وتستعمل لنقل الطاقة الكهربائية العالية والفائقة الجهد حتى ٣٨٠ كيلو فولت وكذلك تصنيع أبراج الاتصالات المستخدمة في بث إشارات الميكروويف الخاصة بأجهزة الاتصالات المحمولة لمختلف العملاء المحليين والدوليين في المملكة والشرق الأوسط. وقد قامت وحدة أعمال الأبراج الكهربائية بتصنيع وتوريد الأبراج للعديد من المشاريع المهمة، ومنها مشروع القريات المرحلة الثانية (١٩,٠٠٠ طن) ومحطة ضبا (١٢,٠٠٠ طن) ومشروع الخط الواصل بين المحطة الرئيسية في بترو راغ إلى المحطة الفرعية في المدينة بالمنطقة الغربية (٢٧,٠٠٠ طن).

ويوضح الجدول التالي الطاقة الإنتاجية الاستيعابية السنوية والإنتاج الفعلي لوحدة أعمال الأبراج الكهربائية كما في ٢٠١٣م و ٢٠١٤م و ٢٠١٥م:

جدول ٥٥: الطاقة الإنتاجية الاستيعابية والإنتاج الفعلي لوحدة أعمال الأبراج الكهربائية

اسم الوحدة	الطاقة الإنتاجية (بالطن)	الإنتاج الفعلي السنوي كما في ٢٠١٣ (بالطن)	الإنتاج الفعلي السنوي كما في ٢٠١٤ (بالطن)	الإنتاج الفعلي السنوي كما في ٢٠١٥ (بالطن)
وحدة أعمال الأبراج الكهربائية	٦٠,٠٠٠	٢٤,٥٦٧	٢٩,٨٧٩	٤٧,٦٠٥

المصدر: الشركة

أ) وحدة أعمال الهياكل الفراغية

المصنع

تتكون وحدة أعمال الهياكل الفراغية ضمن فرع الشركة في جدة الذي يختص بإنتاج مكونات المنشآت الفراغية الحديدية بجميع أنواعها وذلك عبر مصنع واحد في جدة افتتح بتاريخ ١٠/٠٩/١٤١٦ هـ (الموافق ٣١/٠١/١٩٩٦ م). وتعتبر وحدة أعمال الهياكل الفراغية رائدة في مجال تصميم وتصنيع وتركيب الهياكل الفراغية اللازمة وفق متطلبات المشاريع بالمملكة.

المواد الأولية المستخدمة في عملية التصنيع

المواد الأولية الأساسية المستخدمة في عملية التصنيع هي الأنابيب الحديدية والبراغي والصواميل والكرات الحديدية بأبعاد مختلفة. يتم استيراد الكرات والبراغي والصواميل من خارج المملكة وفقاً لمواصفات التصميم المعتمدة. أما الأنابيب فيتم توريدها داخلياً في الشركة أو من مصنعين محليين.

عمليات التصنيع

تقوم وحدة الهياكل الفراغية بتصميم وتصنيع وتركيب الهياكل الفراغية ثلاثية الأبعاد وفقاً للتصميم المعماري المطلوب ووفقاً لمواصفات المشروع الإنشائية.

١. التصميم: يتم التصميم الهندسي وفقاً لمواصفات المشروع وباستخدام البرامج الحديثة في التحليل والتصميم.

٢. التصنيع: يتم تصنيع الكور وفقاً للتصميم المعتمد حيث يتم استخدام آلات التخريم لوضع الفتحات في الكور بالزوايا والأقطار المطلوبة. كما يتم لحام نهايات الأنابيب وتثبيت البراغي فيها وفق التصميم المعتمد. بعد ذلك يتم دهان كافة المواد باستخدام البودرة وتتم معالجتها بالفرن حرارياً ثم يتم تغليفها وشحنها إلى الموقع.
٣. التركيب: تقوم ورشات وحدة الهياكل بتركيب المواد المصنعة في المواقع لتتوافق مع المخططات التصميمية والتنفيذية المعتمدة تحت إشراف مهندسي الوحدة. كما يتم أيضاً تركيب أي مواد تغطية مستخدمة في التصميم.

الإدارات الداخلية الخاصة التي تتألف منها الوحدة

يتوزع الموظفون العاملون في هذه الوحدة على الإدارات الداخلية التالية:

المبيعات: تركز عمليات مهندسي الوحدة في إطار المبيعات على ركبتين الأولى هو تلقي طلبات المقاولين لتقديم أفضل الحلول الهندسية والاقتصادية لمشاريعهم والثاني هو التنسيق مع أصحاب المشاريع والمكاتب الاستشارية لتطوير حلول الهياكل الفراغية المناسبة لمشاريعهم.

التصميم: تقوم هذه الإدارة بتصميم الهياكل الفراغية وفقاً لأحدث المواصفات العالمية (ASTM, BS, AISC, ASCE) وباستخدام أحدث برامج التحليل والتصميم الهندسي (STADD, SAP, PROKON, ETABS).

التخطيط: تقوم هذه الإدارة بوضع جداول زمنية لمشاريع الوحدة للتنسيق بين عمليات التصميم والتصنيع والتركيب بما يحقق أفضل استخدام للموارد وبما يتوافق مع متطلبات المشاريع.

التصنيع ومراقبة الجودة: تقوم هذه الإدارة بعملية التصنيع وفقاً للجدول الزمني التي تتيح أفضل استخدام للموارد وفقاً لمتطلبات المشروع وبما يتوافق مع متطلبات الجودة العالية. وقد حازت وحدة الهياكل على شهادة ISO 9001:2008 منذ ١٣/٠٣/٢٧هـ (الموافق ١١/٠٤/٢٠٠٦م) والصالحة حتى ١٠/٠٧/١٤٣٩هـ (الموافق ٢١/٠٦/٢٠١٨م)، ولديها نظام جودة معتمد وفعال في جميع مراحل التصنيع كما أن الوحدة معتمدة من شركة أرامكو السعودية التي تقوم بزيارات دورية لتقييم معايير الجودة.

التركيب: تقوم هذه الإدارة بجدولة تركيب المشاريع وفقاً لمتطلبات المشروع وبما يضمن الاستخدام الأمثل لموارد الشركة.

المنتجات والطاقة الإنتاجية

تختص هذه الوحدة بتصميم وتصنيع وتوريد وتركيب الهياكل الفراغية على جميع أنواعها لتستعمل في مشاريع البناء المختلفة. وتشمل المشاريع التي شاركت بها وحدة أعمال الهياكل الفراغية مشروع صالة المعارض التابع للغرفة التجارية بالرياض ومشروع المبنى الرئيسي لجامعة الملك سعود، ومشروع مبنى المكتب الرئيسي لهيئة الاتصالات وتقنية المعلومات، ومشروع توسعة المباني الطبية في مستشفى الملك خالد، ومشروع تطوير مطار نجران، ومشروع المدرجات الرياضية لجامعة الأميرة نورة بنت عبد الرحمن، ومشروع تظليل مسبح الدلافين وأسود البحر في أكواريوم جدة، بالإضافة إلى بعض مشاريع نقاط التفريغ في المملكة. تنتج وحدة أعمال الهياكل الفراغية هياكل حديدية ثلاثية الأبعاد تشكل نظام أسقف إنشائية حديدية تغطي مسافات كبيرة بين الأعمدة الحاملة لها لتصل إلى أكبر من ٧٥م وبتموجات معمارية للسقف تستعمل ضمن المنشآت الخرسانية والمعدنية في مشاريع البناء داخل المملكة. وبسبب اعتماد الوحدة على مشاريع البناء المختلفة فإن إنتاجيتها من عام لآخر قد تختلف حسب عدد وحجم المشاريع التي تم إرساؤها على الشركة خلال ذلك العام.

٤ - ٢ - ٥ المبيعات والتسويق

يوجد لدى الشركة أربعة وحدات أعمال استراتيجية رئيسية كما تقدم ذكره وهي: وحدة أعمال الأنابيب ووحدة أعمال الأعمدة الحديدية ووحدة أعمال الهياكل الفراغية ووحدة أعمال الأبراج الكهربائية. وكل وحدة من هذه الوحدات تختص بتصنيع حزمة من المنتجات الحديدية التي تباع في الأسواق المحلية والإقليمية. والمحرك الرئيسي للطلب على هذه المنتجات هو قطاع البناء والإنفاق الحكومي على البنية التحتية، حيث أسهم الطلب القوي على هذه المنتجات والناجم عن المشاريع الحكومية في الحفاظ على استمرارية ونمو الطلب عليها.

وحدة أعمال الأنابيب

تتكون مبيعات وحدة أعمال الأنابيب بشكل رئيسي من منتجات الفولاذ الحديدية والأنابيب عالية الجودة. تتأثر مبيعات هذه الوحدة بشكل أساسي بالتوجهات السائدة في قطاع البناء بما في ذلك أنشطة البنية التحتية الخاصة والعامّة في المملكة. إن أكبر عملاء وحدة أعمال الأنابيب - دون الحصر- تجار مواد البناء منها جهات ذات علاقة وهي شركات رائدة في تجارة مواد البناء مثل شركة المهنا التجارية ومجموعة المهنا للحديد (المملوكة من قبل شركة المهنا التجارية وعضو مجلس الإدارة السيد مهنا المهنا)، وشركة مصدر لمواد البناء (المعروفة سابقاً بشركة المهيدب مواد البناء والمملوكة بالأغلبية من قبل شركة عبدالقادر المهيدب وأولاده)، وشركة الفوزان لمواد البناء (المملوكة بالكامل من قبل شركة الفوزان القابضة)، وشركات أخرى مثل شركة أوبكر باوزير وشركائه، وشركة الراجحي للخرقة والحديد، وشركات تصنيع السقالات الحديدية وعلى رأسها شركة منار العمران للتجارة والصناعة المحدودة. وقد ساهم كل من شركة مصدر لمواد البناء ومجموعة المهنا للحديد (المملوكة من قبل عضو مجلس الإدارة مهنا المهنا) وشركة المهنا التجارية بـ ٢٤٪ و ١٩٪ و ١٦٪ من إيرادات الوحدة خلال الأعوام ٢٠١٣م و ٢٠١٤م و ٢٠١٥م على التوالي (لمزيد من التفاصيل عن تعاملات الأطراف ذات العلاقة، فضلاً راجع القسم رقم ١١-١٠ "العقود والتعاملات مع الأطراف ذات العلاقة" من هذه النشرة). وقد نمت مبيعات هذه الوحدة خلال الفترة من عام ٢٠١٢م إلى نهاية ٢٠١٤م نظراً لاستمرار ارتفاع الطلب وبداية التشغيل التجاري لمصنع الأنابيب بالدمام بتاريخ ١٩/٠٤/١٤٣٤هـ (الموافق ٠١/٠٣/٢٠١٣م). وقد شكلت مبيعات وحدة أعمال الأنابيب ٢٦٪ من إيرادات الشركة لعام ٢٠١٣م، و ٢٤٪ من إيرادات الشركة لعام ٢٠١٤م و ٢٢٪ من إيرادات الشركة لعام ٢٠١٥م. وتتميز منتجات الوحدة بالسمعة الممتازة في الأسواق المحلية نظراً لجودة المنتجات والالتزام بخدمة العملاء مما جعلها تحافظ على حصة ٤، ٢٣٪ من السوق المحلي السعودي.

وحدة أعمال الأعمدة الحديدية

تتضمن النشاطات الرئيسية لوحدة أعمال الأعمدة الحديدية تصنيع الأعمدة الحديدية المجلفنة وملحقاتها وذلك لخدمة قطاع توزيع الكهرباء وقطاع إنارة الشوارع والخطوط السريعة والميادين، ويرتبط الطلب على منتجاتها بالنشاط الاقتصادي في المملكة وخصوصاً قطاع البناء والبنية التحتية والكهرباء. ومن عملاء وحدة أعمال الأعمدة الحديدية دون الحصر، الشركة السعودية للكهرباء والتي تعد من عملائها الرئيسيين وكذلك المقاولين والمنفذين لأعمال الطرق لمشاريع وزارة الشؤون البلدية والقروية وشركات التطوير العقاري والمقاولين المنفذين لأعمال الخطوط السريعة لوزارة النقل. وقد نمت مبيعات هذه الوحدة خلال الفترة من عام ٢٠١٢م إلى نهاية ٢٠١٤م نظراً للاستفادة القصوى من الطاقة الإنتاجية للمصنع القائم وقد تم تشغيل توسعة المصنع بمضاغفة طاقته الإنتاجية بتاريخ ١٤٣٥/٠٦/٠١هـ (الموافق ٢٠١٤/٠٤/٠١م) لتلبية الطلب المتنامي على منتجات الوحدة والمدعوم بقوة النشاط الاقتصادي في المملكة وخصوصاً قطاع البناء والبنية التحتية. وقد شكلت مبيعات وحدة أعمال الأعمدة الحديدية ٨٪ من إيرادات الشركة لعام ٢٠١٣م، و٩٪ من إيرادات الشركة لعام ٢٠١٤م و١٠٪ من إيرادات الشركة لعام ٢٠١٥م.

وحدة أعمال الأبراج الكهربائية

تتكون مبيعات وحدة أعمال الأبراج الكهربائية بشكل رئيسي من أبراج نقل الطاقة الكهربائية بمختلفة المواصفات والأحجام، والتي تباع داخل المملكة بشكل أساسي للمقاولين المنفذين لمشاريع الشركة السعودية للكهرباء. ويرتبط الطلب على منتجاتها باستمرار قوة الإنفاق على قطاع شبكات النقل والربط الكهربائي وشبكات الاتصالات، وخصوصاً شركات تقديم الخدمات العامة المحلية مثل الشركة السعودية للكهرباء. وتعتبر هذه الوحدة من ضمن الموردين المؤهلين المعتمدين مسبقاً لأبراج نقل الطاقة الكهربائية لدى الشركة السعودية للكهرباء. وقد نمت مبيعات هذه الوحدة خلال الفترة من عام ٢٠١٢م إلى نهاية ٢٠١٤م نظراً لبدء تشغيلها في مارس ٢٠١٠م والحصول على اعتماد منتجاتها على مراحل انتهاء بأبراج نقل الكهرباء لخطوط فائقة الجهد والذي بدوره أدى إلى ارتفاع عدد الوحدات المباعة، وتحرص الوحدة في الفترة الحالية الاستفادة القصوى من قوة الطلب على الأبراج الكهربائية بالمملكة مع عدم إغفال جاهزيتها للتصدير لدول الخليج وشمال أفريقيا. وقد شكلت مبيعات وحدة أعمال الأبراج الكهربائية ٧٪ من إيرادات الشركة لعام ٢٠١٣م، و١٠٪ من إيرادات الشركة لعام ٢٠١٤م و١١٪ من إيرادات الشركة لعام ٢٠١٥م.

وحدة أعمال الهياكل الفراغية

لقد قامت هذه الوحدة بتنفيذ العديد من المشاريع الضخمة والتي تتطلب حلول هندسية معقدة بمناطق المملكة المختلفة من خلال التعاون مع أكبر شركات المقاولات بالمملكة وبإشراف أكبر شركات ومكاتب الاستشارات الهندسية ذات الخبرة. والجدير بالذكر بأن المحرك الرئيسي للطلب على منتجات وحدة أعمال الهياكل الفراغية هو أنشطة البناء المتعددة في المشاريع الإسكانية والتجارية والصناعية والتعليمية والصحية والمطارات ومحطات القطارات بما يخدم عملاء الشركة في القطاعين الحكومي والخاص وقد نمت قيمة العقود لهذه الوحدة خلال الفترة من عام ٢٠١٢م حتى نهاية ٢٠١٤م نظراً لاستمرار ارتفاع الطلب من العملاء الرئيسيين والحصول على عملاء جدد ولكن تأثرت الإيرادات خلال عام ٢٠١٣م بسبب إعادة جدولة المشاريع (فضلاً راجع القسم رقم ٣ "معلومات عن السوق والقطاع" من هذه النشرة). إن أكبر عملاء وحدة أعمال الهياكل الفراغية هم شركات المقاولات التي تنفذ مشاريع ضخمة تستلزم تصميم وتصنيع وتركيب منشآت حديدية كبيرة الحجم. وقد شكلت مبيعات وحدة أعمال الهياكل ٨,٠٪ من إيرادات الشركة لعام ٢٠١٣م، و١٠٪ من إيرادات الشركة لعام ٢٠١٤م و١٠٪ من إيرادات الشركة لعام ٢٠١٥م.

٤ - ٢ - ٦ المشتريات والتوريد

تعتمد الشركة على عدد من الموردين المحليين والدوليين من أجل توفير المواد الخام اللازمة لتصنيع كافة منتجاتها والتي تشمل على سبيل المثال لا الحصر لفائف الصلب المدرفلة على الساخن وكتل الصلب وزوايا الصلب وألواح الصلب والزنك. وقد بلغت كميات المواد الخام الموردة للشركة من قبل مورديها الأساسيين خلال عام المالي ٢٠١٣م (١٧٥، ٢٢٢) طن وخلال عام المالي ٢٠١٤م (٩٦١، ٢٧٧) طن وخلال عام المالي ٢٠١٥م (٢٤٩، ٥٢١) طن. إن شراء الشركة للمواد الخام يتم عادةً التخطيط له شهرياً للسته أشهر القادمة بناء على احتياجاتها خلال تلك الفترة مع الأخذ بعين الاعتبار فترات المواد الخام والتي تتراوح ما بين ثلاثة إلى أربعة أشهر. وتعتمد الشركة على خبرات الإدارة العليا وأعضاء مجلس الإدارة العالية في مجال سوق الحديد حيث أنهم يمثلون أكبر شركات تجارة الحديد ومواد البناء في المنطقة، من أجل تحديد مصادر وأسعار وكميات المواد الخام اللازم شراؤها وتناسيها مع مبيعات الشركة خلال تلك الفترة المعينة من الزمن. وقد أنشأ المجلس لجنة خاصة بمشتريات المواد الخام لمساعدة إدارة الشركة في البحث عن مصادر لشراء المواد الأولية اللازمة لعملياتها الإنتاجية بأسعار تنافسية ومراقبة أرصدة المواد الأولية بحيث أن أي طلبية للمواد الخام تزيد عن (٤) أربعة ملايين ريال سعودي تخضع لموافقة لجنة مشتريات الخامات (فضلاً راجع القسم رقم ١١-٦-٣ "عقود التوريد" من هذه النشرة).

وفيما يلي قائمة بالموردين الأساسيين للمواد الخام للشركة من ٢٠١٤/١٠/٠١م إلى ٢٠١٥/٠٩/٣٠م:

جدول ٥٦: قائمة الموردين الأساسيين للمواد الخام للشركة من ٢٠١٤/١٠/٠١م إلى ٢٠١٥/٠٩/٣٠م

الدولة *	المورد
روسيا	شركة ميتالونفست
الصين	شركة ماكستيل العالمية
السعودية	شركة الصلب المتحدة
السعودية	الشركة السعودية للصناعات الأساسية (سابك)
مصر	شركة العز الدخيلة للصلب
تايوان	شركة كارجيل العالمية للتجارة
روسيا	شركة سرفستال لتصنيع الصلب
الصين	شركة نيوكور للتجارة

الدولة *	المورد
اليابان	شركة سوميتومو
الصين	شركة سالزجيتير مانيسمان

المصدر: الشركة

* الدولة المذكورة في الجدول هي الدولة التي يوجد فيها مقر المورد ولكن كما هو الواقع مع شركات عالمية تختص في تصدير المواد الخام، منتجاتها قد تصدر من دول متعددة.

٤ - ٢ - ٧ إدارة المخزون والتوزيع

تدير الشركة مخزون منتجاتها ضمن مصانع الشركة بطريقتين. الأولى وتشمل تصنيع المنتجات لمخزون شهر وفق خطة المبيعات وذلك فيما يخص إنتاج مبيعات الأنابيب، والطريقة الأخرى حسب الطلب وجدول التوريد للمشاريع المتعاقد عليها وذلك فيما يخص إنتاج الشركة من الأعمدة الحديدية والأبراج الكهربية والهياكل الفراغية وتستخدم الشركة في ذلك طريقة المتوسط المرجح.

تقوم الشركة بتوصيل جميع منتجاتها إلى عملائها عبر العديد من شركات النقل المتخصصة التي تلتزم بتوصيل المنتج من المصنع إلى العميل وتحمل مسؤولية أي ضرر ينجم عن عملية النقل، وكذلك من خلال شركات النقل التي يتعامل معها العميل (للمزيد من التفاصيل عن اتفاقيات خدمات الشحن، فضلاً راجع القسم رقم ١١-٨ "اتفاقيات خدمات الشحن" من هذه النشرة).

٤ - ٢ - ٨ الالتزام بأنظمة البيئة والصحة والسلامة

تعتقد الشركة بأنها ملتزمة بكافة معايير حماية البيئة والصحة والسلامة التي تخضع لها بموجب الأنظمة واللوائح ذات العلاقة وذلك من خلال حصولها على كافة التصاريح والترخيص الصادرة من الجهات الحكومية التنظيمية. وتحرص الشركة على تجديد كافة تراخيص البيئة والسلامة الخاصة بجميع فروعها ومصانعها بشكل دوري بناءً على لوائح داخلية تم إعدادها لهذا الغرض.

٤ - ٢ - ٩ إدارة الجودة

تقوم إدارة الشركة بتحديد معايير جودة المنتجات التي سيتم بيعها على العملاء من خلال فروع ومصانع الشركة، والتأكد من مطابقتها لمعايير الجودة العالمية حسب المنظمة الدولية للمعايير - الأيزو (ISO) والمواصفات الفنية الوطنية المحددة من قبل هيئة المواصفات والمقاييس السعودية ومواصفات العملاء والمشاريع والمواصفات العالمية ذات العلاقة الأخرى، حيث يتم إعداد تقارير لقياس جودة المنتج وفحص العينات للتأكد من جودتها، ويتم أيضاً تطبيق إجراءات الفحص العشوائي في عمليات التسليم والاستلام مما يؤدي إلى الحرص التام على ترتيب المعروضات ونظافة البيئة المحيطة والتعامل مع العملاء باحترافية كاملة.

٤ - ٢ - ١٠ الموظفين

كما في ١٤٣٦/١٢/١٦هـ (الموافق ٢٠١٥/٠٩/٣٠م)، يبلغ إجمالي عدد موظفي الشركة ١,٠٥١ موظفاً منهم ٢٦١ موظف سعودي و٧٩٠ موظف غير سعودي، وتبلغ نسبة الإدارة العليا والمدراء التنفيذيين بالشركة حوالي ٤٪ من إجمالي القوة العاملة بالشركة.

كما تصنف الشركة ضمن النطاق الأخضر المتوسط وفقاً لبرنامج نطاقات للسعودة، ويجري التوظيف في الشركة بما ينسجم مع نظام العمل، ولا تتوقع الشركة أي أثر سلبي ناتج عن نظام الإقامة والعمل حيث أن الشركة ملتزمة مسبقاً بالأنظمة الخاصة بذلك.

ويوضح الجدول التالي أعداد موظفي الشركة خلال الأعوام ٢٠١٣م و٢٠١٤م و٢٠١٥م:

جدول ٥٧: أعداد موظفي الشركة خلال الأعوام ٢٠١٣م و٢٠١٤م و٢٠١٥م

الموظفين	سبتمبر ٢٠١٣م		سبتمبر ٢٠١٤م		سبتمبر ٢٠١٥م	
	العدد	النسبة	العدد	النسبة	العدد	النسبة
السعوديون	٢٣٥	٪٣٠	٢٠١	٪٢٨	٢٦١	٪٢٥
غير السعوديون	٥٤٣	٪٧٠	٦١٩	٪٧٢	٧٩٠	٪٧٥
المجموع	٧٧٨	٪١٠٠	٨٢٠	٪١٠٠	١,٠٥١	٪١٠٠

المصدر: الشركة

جدول ٥٨: أعداد موظفي الشركة موزعون على الإدارات والفروع خلال الأعوام ٢٠١٣م و ٢٠١٤م و ٢٠١٥م

الإدارة	سبتمبر ٢٠١٣م		سبتمبر ٢٠١٤م		سبتمبر ٢٠١٥م	
	السعوديون	غير السعوديون	السعوديون	غير السعوديون	السعوديون	غير السعوديون
الإنتاج	٢٠١	٤٧٣	١٥٧	٥٤٨	٢٠٤	٦٨٠
المبيعات والتسليم	٣	٢٦	٤	٢٧	٧	٢٦
الإدارة العامة	٣١	٤٤	٤٠	٤٤	٥٠	٨٤
إجمالي الموظفين	٢٣٥	٥٤٣	٢٠١	٦١٩	٢٦١	٧٩٠

المصدر: الشركة

٤ - ٢ - ١١ التطلعات المستقبلية

تسعى الشركة وبشكل مستمر إلى زيادة طاقاتها الإنتاجية واستحواذها على حصة أكبر في السوق المحلي والأسواق الإقليمية وقد اعتمدت المشاريع التوسعية التالية لتحقيق أهدافها بالإضافة إلى العديد من المشاريع تحت الدراسة:

- توسعة مصنع اليمامة للصناعات الحديدية (الأنابيب) الواقع في مدينة الدمام بإضافة إنتاج أنابيب الضغط السوداء ومنتجات حديدية بإضافة مكائن الإنتاج اللازم لضغط الأنابيب وتجهيز حوافها والذي من المتوقع إتمام الأعمال فيه بنهاية عام ٢٠١٦م.
- تشغيل خط إنتاج للأنابيب بمقاس ١-٤ بمصنع اليمامة للصناعات الحديدية (الأنابيب) بالدمام والذي من المتوقع إتمام الأعمال فيه وتشغيله في سبتمبر ٢٠١٦م.
- تشغيل خط لإنتاج الأنابيب المجلفنة بمصنع اليمامة للصناعات الحديدية (الأنابيب) بالدمام والذي من المتوقع إتمام الأعمال فيه بحلول عام ٢٠١٩م.
- توسعة مصنع اليمامة لإنتاج أبراج الطاقة الكهربائية لزيادة الطاقة الإنتاجية السنوية إلى ٥٠,٠٠٠ طن وتشغيله تجارياً خلال عام ٢٠١٩م.
- وكما ذكر أعلاه، فسوف ينتج عن هذه المشاريع طرح منتجات جديدة وهي أنابيب الضغط السوداء لزوم أنظمة مكافحة الحريق وشبكات ضغط الهواء والأنابيب المجلفنة.

ويوضح الجدول التالي أهم المشاريع الحالية للشركة وإجمالي تكلفتها:

جدول ٥٩: أهم المشاريع الحالية للشركة وإجمالي تكلفتها

المشروع	الطاقة الإنتاجية عند البدء بالتوسعة	الطاقة الإنتاجية المتوقعة	تاريخ بدء تنفيذ المشروع	تاريخ انتهاء المشروع التقديري*	إجمالي تكلفة التوسعة التقديرية**	طريقة تمويل التوسعة (التدفقات النقدية الخاصة بالشركة/ الاقتراض)	نسبة الإنجاز كما في ٢٠١٥/٠٩/٣٠م
توسعة وحدة أعمال الأنابيب بالدمام المرحلة الثانية- ب	٨١,٠٠٠	٩٦,٠٠٠	٢٠١٤م	٢٠١٦م	١٢,٠٠٠,٠٠٠	التدفقات النقدية الخاصة بالشركة/ الاقتراض	٢٠٪
توسعة وحدة أعمال الأنابيب بالدمام المرحلة الثالثة - أ	٩٦,٠٠٠	١٤١,٠٠٠	٢٠١٤م	٢٠١٦م	٩,٥٠٠,٠٠٠	التدفقات النقدية الخاصة بالشركة/ الاقتراض	تم التعاقد على توريد الخط
توسعة وحدة أعمال الأنابيب بالدمام المرحلة الثالثة - ب	١٤١,٠٠٠	١٤١,٠٠٠	٢٠١٦م	٢٠١٩م	٣١,٥٠٠,٠٠٠	التدفقات النقدية الخاصة بالشركة/ الاقتراض	الدراسة المبدئية للسوق
تحديث وحدة أعمال الأنابيب بجدة	١٥٠,٠٠٠	١٥٠,٠٠٠	٢٠١٥م	٢٠١٦م	١٦,٦٠٠,٠٠٠	التدفقات النقدية الخاصة بالشركة	٢٠٪
توسعة مصنع الأبراج الكهربائية - المرحلة الثانية	٤٠,٠٠٠	٥٠,٠٠٠	٢٠١٦م	٢٠١٩م	٢٠,٠٠٠,٠٠٠	التدفقات النقدية الخاصة بالشركة	في مرحلة إعداد التصاميم

المصدر: الشركة

* تواريخ انتهاء مشاريع التوسعة المدرجة في الجدول أعلاه هي تقديرية بحيث يمكن أن تتأثر الجداول الزمنية للمشاريع بعوامل عدة خارجة عن سيطرة الشركة.

** تكلفة مشاريع التوسعة المدرجة في الجدول أعلاه هي تقديرية بحيث يمكن أن تزيد أو تنقص عن المبالغ المذكورة بسبب عوامل عدة قد تؤثر على كل المشروع.

*** من المتوقع توسعة قاعدة المنتجات دون زيادة في الطاقة الإنتاجية.

٤ - ٣ نظرة عامة عن الشركة التابعة

٤ - ٣ - ١ ملكية الشركة التابعة

يبلغ رأس مال شركة اليمامة لحديد التسليح التابعة الحالي (٢٠٠,٠٠٠,٠٠٠) ثلاثمائة مليون ريال سعودي مقسم إلى (٢٠,٠٠٠,٠٠٠) ثلاثين مليون سهم عادي مدفوع بالكامل بقيمة اسمية (١٠) عشرة ريالات سعودية للسهم الواحد، وتم توزيع أسهم الشركة التابعة إثر ذلك كما يلي:

جدول ٦٠: هيكل ملكية الشركاء في الشركة التابعة

الملك	عدد الأسهم	قيمة السهم الواحد (ريال سعودي)	الإجمالي (ريال سعودي)	نسبة الملكية
شركة اليمامة للصناعات الحديدية	٢١,٧٥٠,٠٠٠	١٠	٢١٧,٥٠٠,٠٠٠	٧٢,٥%
شركة الفوزان القابضة	٤,٥٦٠,٠٠٠	١٠	٤٥,٦٠٠,٠٠٠	١٥,٢٠%
صلاح بن راشد الراشد	١,٠٩٥,٠٠٠	١٠	١٠,٩٥٠,٠٠٠	٣,٦٥%
عبدالمحسن بن راشد الراشد	١,٠٩٥,٠٠٠	١٠	١٠,٩٥٠,٠٠٠	٣,٦٥%
محمد بن علي الوهيبي	١,٥٠٠,٠٠٠	١٠	١٥,٠٠٠,٠٠٠	٥%
الإجمالي	٣٠,٠٠٠,٠٠٠	-	٣٠٠,٠٠٠,٠٠٠	١٠٠%

المصدر: الشركة

٤ - ٣ - ٢ نشاطات الشركة التابعة

المصنع

تتكون أعمال حديد التسليح لدى الشركة التابعة التي تختص بإنتاج وتجارة الجملة والتجزئة في حديد التسليح من خط إنتاج ضمن مصنع واحد لحديد التسليح افتتح بتاريخ ١٤٢٦/١١/٠٥ هـ (الموافق ٢٠٠٥/١٢/٠٨ م) في مدينة ينبع بمساحة مليون متر مربع. ويتكون خط تصنيع حديد التسليح الخاص بمصنع الشركة التابعة في ينبع والذي تم تشييده من قبل شركة دانيالي الإيطالية وهي من الشركات الرائدة عالمياً في هذا المجال، من التالي:

١. فرن تسخين الكتل الحديدية يعمل بالديزل والذي يقوم بتسخين الكتل الحديدية إلى ١٨٥, ١ درجة مئوية.
٢. خط الدرفلة ويتكون من ٢٢ منصة درفلة (Stands) ويعمل بسرعات عالية.
٣. منطقة تهيئة المنتج النهائي والعد والتربيط.
٤. المرافق المساندة للخط:
- أ. محطة معالجة المياه والتبريد وهي تستخدم لغرض تبريد معدات المصنع حيث يتم التخلص من الحمل الحراري لمياه التبريد للهواء المحيط عن طريق تبخر المياه في أبراج التبريد. وقد صممت المحطة للعمل باستهلاك أقل للمياه.
- ب. محطة الهواء لتشغيل الخط وهي تستخدم لإمداد خط الإنتاج والوحدات الملحقة بالهواء المضغوط اللازم لتشغيل عملية الإنتاج.

عملية التصنيع

تتضمن عملية تصنيع أسياخ وقضبان حديد التسليح عملية تسخين كتل الحديد ومن ثم سحب أسياخ وقضبان الحديد بالدرفلة وقصها بطول ١٢ متر أو بأطوال أخرى حسب الطلب.

الإدارات الخاصة بالشركة التابعة

يعمل موظفو الشركة التابعة في الإدارات الآتية:

- التسويق والمبيعات: الإدارة المختصة بمتابعة السوق وتلقي طلبات العملاء وإدارة المشاريع باستخدام أفضل وأحدث برامج تخطيط موارد المنشآت (SAP ERP).
- تخطيط موارد المنشآت: تقوم هذه الإدارة بجدولة ومراقبة تنفيذ الطلبات بما يحقق أعلى استخدام للموارد المتاحة مع الوفاء بمواعيد التسليم المتفق عليها مع العملاء وذلك باستخدام أفضل وأحدث برامج تخطيط موارد المنشآت (SAP ERP).
- الصيانة: هذه الإدارة مجهزة بأهم المهندسين والفنيين للمحافظة على استمرارية العمليات الإنتاجية وتحقيق أعلى استفادة من المعدات وتوفير قطع الغيار للخط.
- المخازن والشحن: تقوم هذه الإدارة بتخزين وتنظيم كل ما يلزم العمليات الإنتاجية وكذلك شحن المنتج النهائي لمواقع التسليم، ويتم تنظيم ذلك باستخدام أحدث برامج تخطيط موارد المنشآت (SAP ERP).

مراقبة الجودة: يتم كل ما سبق تحت مراقبة إدارة الجودة لضمان تحقيق المواصفات المطلوبة ورضا العملاء. ويعمل الجميع على تحقيق المواصفات المطلوبة بما يحقق طلب العميل.

المنتجات والطاقة الإنتاجية

وتحصر منتجات الشركة التابعة بحديد التسليح المدرفل على الساخن عبر خط إنتاج ضمن مصنعها القائم في ينبع. وتشتري هذه الشركة مادة الخام من كتل الحديد من مصادر مختلفة من العالم. وتتراوح مقاسات أسياخ حديد التسليح من ٨ ملم إلى ٣٦ ملم بحسب طلب العميل. ويتم تصنيع حديد تسليح الشركة التابعة وفقاً للمواصفات والمقاييس المعتمد في السعودية (SASO) والأميركية (ASTM). وتستخدم أسياخ وقضبان حديد التسليح في أعمال التشييد والبناء والخرسانة المسلحة الداخلة في تشييد الأجزاء الخرسانية مثل الأعمدة والقواعد والجسور.

ويوضح الجدول التالي الطاقة الإنتاجية الاستيعابية والإنتاج الفعلي للشركة التابعة كما في ٢٠١٣م و٢٠١٤م و٢٠١٥م:

جدول ٦١: الطاقة الإنتاجية الاستيعابية والإنتاج الفعلي للشركة التابعة

اسم الوحدة	الطاقة الإنتاجية الاستيعابية السنوية (بالطن)	الإنتاج الفعلي السنوي كما في ٢٠١٣م (بالطن)	الإنتاج الفعلي السنوي كما في ٢٠١٤م (بالطن)	الإنتاج الفعلي السنوي كما في ٢٠١٥م (بالطن)
مصنع حديد التسليح	٦٠٠,٠٠٠	٣٨٥,١٦٩	٤٥٧,٠٠٦	٥٢٦,٢٥٠

المصدر: الشركة التابعة

٤ - ٣ - ٣ المبيعات والتسويق

إن أكبر عملاء الشركة التابعة - دون الحصر - جهات ذات علاقة وهي شركات رائدة في تجارة الجملة والتجزئة لمواد البناء مثل شركة مصدر لمواد البناء (المعروفة سابقاً بشركة المهيدب لمواد البناء والملوكة بالأغلبية من قبل شركة عبدالقادر المهيدب وأولاده) التي ساهمت بـ ٢٠٪ من إيرادات الشركة التابعة خلال عام ٢٠١٣م و٢١٪ من إيرادات الشركة التابعة خلال عام ٢٠١٤م و٢١٪ من إيرادات الشركة التابعة خلال عام ٢٠١٥م. وشركة الفوزان لمواد البناء (الملوكة بالكامل من قبل شركة الفوزان القابضة) التي ساهمت بدورها بـ ٢٩٪ من إيرادات الشركة التابعة خلال عام ٢٠١٣م و٢٠٪ من إيرادات الشركة التابعة خلال عام ٢٠١٤م و٢٢٪ من إيرادات الشركة التابعة خلال عام ٢٠١٥م، بالإضافة إلى مؤسسة الحال المتحدة لمواد البناء وشركة الراشد لمواد البناء (الملوكة بالكامل من قبل شركة راشد عبدالرحمن الراشد وأولاده). وقد شكلت مبيعات الشركة التابعة ٥٨٪ من إيرادات الشركة لعام ٢٠١٣م و٥٦٪ من إيرادات الشركة لعام ٢٠١٤م و٥٥٪ من إيرادات الشركة لعام ٢٠١٥م. وقد تأثرت مبيعات الشركة التابعة بانخفاض الطلب خلال عام ٢٠١٣م بسبب تأثر المقاولين المنفذين لمشاريع البناء بعملة تصحيح أوضاع العمالة الأجنبية وتباطؤ إنجاز تلك المشاريع، بالإضافة إلى ازدياد حجم الكميات المستوردة من هذه المنتجات من الخارج بأسعار تنافسية.

٤ - ٣ - ٤ المشتريات والتوريد

تعتمد الشركة التابعة على عدد من الموردين العالميين من أجل توفير المواد الخام اللازمة لتصنيع حديد التسليح (وهي الكتل الحديدية - البليت). وقد بلغت كميات الكتل الحديدية (البليت) المستوردة من قبل الشركة التابعة من مورديها الأساسيين خلال عام المالي ٢٠١٣م (٨٤٧, ٣٩٠) طن وخلال عام المالي ٢٠١٤م (١٤٤, ٣٩١) طن وخلال عام المالي ٢٠١٥م (٣٤٩, ٥٣١) طن. إن شراء الشركة التابعة للكتل الحديدية يتم عادةً بالتخطيط له شهرياً ولمدة ستة أشهر مقدماً للإيفاء باحتياجاتها من هذه الكتل خلال تلك الفترة وتماشياً مع فترات التوريد والتي تتراوح بين شهرين إلى أربعة أشهر. وتعتمد الشركة التابعة على خبرات الإدارة العليا وأعضاء مجلس الإدارة العالية في مجال سوق الحديد حيث أنهم يمثلون أكبر شركات تجارة الحديد ومواد البناء في المنطقة، من أجل تحديد الكميات اللازمة من المواد الخام خلال تلك الفترة المعينة من الزمن. وقد أنشأت الشركة التابعة لجنة خاصة بمشتريات الخامات مؤلفة من أعضاء المجلس والرئيس التنفيذي للشركة التابعة وذلك لمساندة إدارة الشركة في البحث والتوسع ودعم مصادر الشركة التابعة لشراء الخامات اللازمة للعمليات الإنتاجية بأسعار تنافسية ومراقبة أرصدة الخامات (فضلاً راجع القسم رقم ١١-٣-٦ عقود التوريد من هذه النشرة).

وفيما يلي قائمة بالموردين الأساسيين للمواد الخام للشركة التابعة من ٢٠١٤/٠٤/٣٠م إلى ٢٠١٥/٠٤/٣٠م:

جدول ٦٢: قائمة الموردين الأساسيين للمواد الخام للشركة التابعة من ٢٠١٤/٠٤/٣٠م إلى ٢٠١٥/٠٤/٣٠م

النسبة	الدولة *	المورد
٤٨,٢٤٪	روسيا	شركة ميتاليونفست
٢٢,٢٨٪	المملكة العربية السعودية	شركة التهادن للتجارة
١٢,٢٥٪	الإمارات العربية المتحدة	شركة ماكستيل العالمية
٦,٧٦٪	كوريا	شركة سامسونج سي آند تي
٥,٦٩٪	مصر	شركة سويس للصلب
٣,٨٣٪	الولايات المتحدة الأمريكية	شركة كارجيل العالمية
٠,٩٥٪	الجمهورية اللبنانية	شركة ترانسيلز

المصدر: الشركة التابعة

* الدولة المذكورة في الجدول هي الدولة التي يوجد فيها مقر المورد ولكن كما هو الواقع مع شركات عالمية تختص في تصدير المواد الخام، منتجاتها قد تصدر من دول متعددة.

٤ - ٣ - ٥ إدارة المخزون والتوزيع

تدير الشركة التابعة مخزون منتجاتها ضمن المصنع الخاص بها بطريقتين. الأولى تشمل تصنيع المنتجات لمخزون شهر وفق خطة المبيعات فيما يخص إنتاج مبيعات قصبان التسليح، والطريقة الأخرى حسب الطلب وجداول التوريد للمشاريع المتعاقد عليها.

تقوم الشركة التابعة بتوزيع جميع منتجاتها إلى عملائها من خلال شركات النقل المتخصصة التي تلتزم بتوصيل المنتج من المصنع إلى العميل وتحمل مسؤولية أي ضرر ينجم عن عملية النقل، وكذلك من خلال شركات النقل التي يتعامل معها العميل.

٤ - ٣ - ٦ الالتزام بأنظمة البيئة والصحة والسلامة

تعتقد الشركة التابعة بأنها ملتزمة بكافة معايير حماية البيئة والصحة والسلامة التي تخضع لها وفقاً للأنظمة واللوائح ذات العلاقة وذلك بحصولها على كافة التصاريح والتراخيص الصادرة من الجهات الحكومية التنظيمية. وتقوم الشركة التابعة بتجديد كافة التراخيص البيئية والسلامة الخاصة بمصنعها وذلك بشكل دوري بناءً على لوائح داخلية تم إعدادها لهذا الغرض.

٤ - ٣ - ٧ إدارة الجودة

تقوم إدارة الشركة التابعة بتحديد معايير جودة المنتجات التي سيتم بيعها على العملاء من خلال المصنع الخاص بها، والتأكد من مطابقتها للمعايير العالمية والمواصفات الفنية المحلية الخاصة بهيئة المواصفات والمقاييس السعودية (SASO) والمواصفات والمقاييس الأمريكية (ASTM) ومتطلبات العملاء والمشاريع، حيث يتم إعداد القوائم لقياس تطوير الجودة وفحص العينات للتأكد من جودتها، ويتم أيضاً تطبيق إجراءات الفحص العشوائي في عمليات التسليم والاستلام مما يؤدي إلى الحرص التام على ترتيب المعروضات ونظافة البيئة المحيطة والتعامل مع العملاء باحترافية كاملة.

٤ - ٣ - ٨ الموظفين

كما في ١٦/١٢/١٤٣٦هـ (الموافق ٢٠/٩/٢٠١٥م)، يبلغ إجمالي عدد موظفي الشركة التابعة ٢٠٣ موظفاً منهم ٥١ موظف سعودي و١٥٢ موظف غير سعودي، وتبلغ نسبة الإدارة العليا والمدراء التنفيذيين بالشركة التابعة حوالي ١, ٥% من إجمالي القوة العاملة للشركة التابعة. وقد قامت الشركة التابعة بتوطين الوظائف في كافة المجالات الإدارية والفنية بكفاءات وطنية مؤهلة من خلال البرامج التدريبية داخل الشركة التابعة عبر التنسيق المباشر مع المراكز التدريبية والكليات والمعاهد التقنية داخل وخارج مدينة ينبع الصناعية.

وتصنف الشركة التابعة ضمن النطاق الأخضر المتوسط لبرنامج نطاقات للسعودة، ويجري التوظيف في الشركة التابعة بالتماشي مع نظام الكفالة ونظام العمل والعمال ولا تتوقع الشركة التابعة أي أثر سلبي ناتج عن نظام الإقامة والعمل حيث أن الشركة التابعة ملتزمة مسبقاً بالأنظمة الخاصة بذلك.

يوضح الجدول التالي أعداد موظفي الشركة التابعة خلال الأعوام ٢٠١٣م و٢٠١٤م و٢٠١٥م

جدول ٦٣: أعداد موظفي الشركة التابعة خلال الأعوام ٢٠١٣م و٢٠١٤م و٢٠١٥م

الموظفين	سبتمبر ٢٠١٣م		سبتمبر ٢٠١٤م		سبتمبر ٢٠١٥م	
	العدد	النسبة	العدد	النسبة	العدد	النسبة
السعوديون	٥٦	٢٧%	٥١	٢٦%	٥١	٢٥%
غير السعوديون	١٤٨	٧٣%	١٤٤	٧٤%	١٥٢	٧٥%
المجموع	٢٠٤	١٠٠%	١٩٥	١٠٠%	٢٠٣	١٠٠%

المصدر: الشركة التابعة

جدول ٦٤: أعداد موظفي الشركة التابعة موزعون على الإدارات خلال الأعوام ٢٠١٣م و٢٠١٤م و٢٠١٥م

الإدارة	سبتمبر ٢٠١٣م		سبتمبر ٢٠١٤م		سبتمبر ٢٠١٥م	
	غير السعوديون	السعوديون	غير السعوديون	السعوديون	غير السعوديون	السعوديون
الإنتاج	٩	١٢٧	١٠	١٢٦	٢٠	١٣٤
المبيعات والتسليم	٣	٢	٢	١	١	١
الإدارة العامة	٤٤	١٩	٣٩	١٧	٣٠	١٧
إجمالي الموظفين	٥٦	١٤٨	٥١	١٤٤	٥١	١٥٢

المصدر: الشركة التابعة

٤ - ٤ الرسالة

تسعى الشركة إلى مضاعفة قيمة استثمار المساهمين عبر جذب استثمارات إضافية وتحسين معايير الأداء المالي والعمل الدؤوب لخفض التكلفة والمخاطر وتشجيع البحث والتطوير المستمر.

كما تسعى الشركة إلى الحفاظ على وتحسين علاقتها مع عملائها من خلال الاستجابة لمطالباتهم بأسعار تنافسية وخلق جو عمل مريح في الشركة ومساعدة الأفراد لتطوير قدراتهم.

٤ - ٥ الرؤية

تطمح الشركة إلى تشييد تجمع صناعي لقيادة صناعة المعادن في الشرق الأوسط وشمال أفريقيا عبر الاستفادة من القيم والخبرات الذاتية مع الأخذ بعين الاعتبار التزاماتها تجاه المجتمع.

٤ - ٦ الاستراتيجية

تنتهج الشركة استراتيجية العمل التالية:

- تعزيز مركز الشركة التنافسي عبر الترويج لعلامتها التجارية واسمها في السوق المحلي والمنطقة.
- تعزيز نطاق ونوعية المنتجات الحالية للشركة والشركة التابعة من خلال التركيز على تطوير المنتجات وضمان جودتها.
- توثيق العلاقة مع العملاء الحاليين بتلبية طلباتهم والحفاظ في ذات الوقت على أعلى معايير الجودة.
- استعمال كامل الطاقات الإنتاجية الحالية وزيادتها لبعض المنتجات وإضافة منتجات جديدة مع العمل على دخول أسواق إضافية مختارة على مستوى المملكة والشرق الأوسط وشمال أفريقيا.
- مواصلة تحسين العمليات التشغيلية من خلال ترشيد التكاليف ورفع كفاءة العمليات.
- الاستثمار في منتجات جديدة لتعزيز قيمة الشركة والاستفادة من مزاياها التنافسية استكمالاً للمعروض من منتجاتها.
- توثيق العلاقة مع الموردين الحاليين للمواد الخام بالالتزام بتنفيذ العقود وتبادل المعلومات.
- الاطلاع والمتابعة المستمرة للتغيرات التي تطرأ في الأسواق العالمية والمحلية للمواد الخام والاستغلال الأمثل لتلك التغيرات في تحسين نتائج الشركة وخفض التكلفة.
- الاهتمام المستمر بإدارة المخازن من خلال التخطيط المستمر بين إدارة المواد والمبيعات ووحدات التصنيع.
- الاهتمام بإدارة رأس المال العامل وتوطيد الشراكة مع المؤسسات المالية.

٤ - ٧ نواحي القوة والمزايا التنافسية للشركة

ترى الشركة أنها تتمتع بنقاط القوة والمزايا التنافسية التالية:

- محفظة متنوعة وفريدة من المنتجات الحديدية التي تساهم في دعم استقرار النتائج المالية للشركة والشركة التابعة والتقليل من الأثر الذي يمكن أن يترتب عن الدورات الاقتصادية السلبية.
- استخدام أحدث معدات التصنيع والإنتاج في مواقع استراتيجية مميزة تملكها الشركة.
- القوة المالية والأداء المميز للشركة والشركة التابعة.
- القدرة على المحافظة على الكفاءات الإدارية والفنية والمالية وتطويرها.
- خبرات وكفاءات فريق الإدارة العليا الكبيرة والمميزة في مجال صناعة وتجارة الحديد وفهمهم العميق لمعطيات السوق.
- القدرة على تنفيذ تصاميم فريدة من نوعها تتطلب خبرات ومهارات تقنية عالية.
- علاقات قوية مع عملاء متعددين ومتنوعين تم بناؤها على مدى فترة زمنية طويلة.
- خبرات المساهمون البائعون الواسعة والعميقة في مجال تجارة الحديد.
- قوة التفاوض في توفير الخامات نتيجة حجم الطلبات الشهرية والعلاقة الممتازة مع الموردين.
- المتابعة المستمرة لمتغيرات متطلبات السوق لمنتجات الشركة والخامات محلياً وعالمياً للمحافظة على القوة التنافسية للشركة.
- الاهتمام بالتخطيط النصف سنوي لأعمال إدارة المبيعات والإنتاج والمخازن بصفة شهرية ومقارنتها بالموازنة ومتطلبات السوق.
- الاجتماعات الشهرية لوحدات الأعمال مع الرئيس التنفيذي والرئيس المالي لمراجعة النتائج الشهرية والربع سنوية لتحديد نقاط القوة والضعف والاستفادة منها في الفترة القادمة.
- تنفيذ أعمال شراء الخامات من خلال لجنة الخامات والمكونة من أعضاء مجلس الإدارة ورئيس الشركة تعمل وفق ميثاق معتمد من قبل المجلس بحيث يكون لدى أعضائها خبره واسعة في بيع وشراء الحديد.
- المتابعة المستمرة لمجريات سوق الحديد عالمياً ومحلياً من خلال حضور المؤتمرات العالمية والاجتماع المستمر مع الموردين والاشتراك للحصول على التقارير العالمية المتخصصة عن الحديد من خلال الشركات الاستشارية المتخصصة.

- الاستفادة من الخبرة المتراكمة للشركة لحسن إدارة المخازن ومراقبة تكلفة الخامات.
- تأمين خدمة شحن المنتجات للعملاء من مصانع الشركة عن طريق شركات النقل المتخصصة.
- تنفيذ جميع عمليات الشركة باستخدام البرامج الحاسوبية العالمية والمترابطة وفق تراخيص نظامية.
- تزويد الإدارات على مستوى الشركة بالتقارير اللازمة لمراقبة ومتابعة العمليات على مدار الساعة ألياً.
- إدارة جميع وحدات الأعمال من خلال رؤساء للوحدات والإدارات التابعة لهم على أساس مراكز ربحية لكل وحدة مما يزيد من كفاءة الخدمة للعملاء والوصول إلى نتائج مرضية للشركة ومساهمتها.
- المساهمة الفعالة في تجهيز الكوادر السعودية اللازمة لإدارة الإنتاج من خلال إلحاقهم بالدراسة في المعاهد الفنية المتخصصة وإلحاقهم بالعمل بعد التخرج.

٥. الهيكل الإداري للشركة وحوكمتها

٥ - ١ الهيكل الإداري للشركة

شكل ٢: الهيكل الإداري للشركة

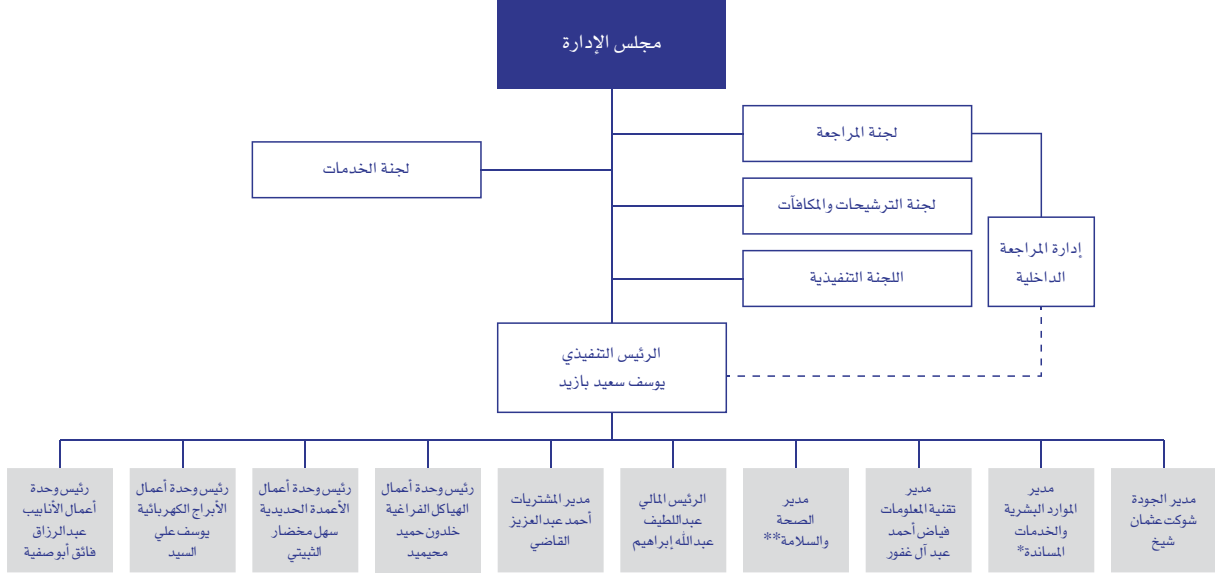

* يشغل هذا المنصب حالياً الرئيس التنفيذي يوسف سعيد بازيد بالتكليف حيث يشرف على إدارة الموارد البشرية والخدمات المساندة التي يقوم بأعمالها ثلاثة مسؤولين على رأس ثلاثة إدارات: إدارة الموارد البشرية، وإدارة شؤون الموظفين، وإدارة الشؤون الإدارية. وتعمل الشركة حالياً على ملء وظيفة مدير الموارد البشرية والخدمات المساندة بشكل دائم.

** هذا المنصب شاغر، وتعمل الشركة حالياً على ملء وظيفة مدير الصحة والسلامة بشكل دائم.

٥ - ٢ أعضاء مجلس الإدارة وسكرتير المجلس

يدير الشركة مجلس إدارة يتألف حالياً من (٦) ستة أعضاء تم تعيينهم من قبل الجمعية العامة العادية لمدة (٢) ثلاث سنوات اعتباراً من ١٤٣٥/٠٨/٢٨ هـ الموافق ٢٦/٠٦/٢٠١٤ م) وسيتم تعيين عضو إضافي مستقل من قبل الجمعية العامة خلال مدة (٦) ستة أشهر بعد استكمال عملية الإدراج. وتدعم أعمال مجلس الإدارة (٤) أربع لجان هي: اللجنة التنفيذية ولجنة المراجعة ولجنة الترشيحات والمكافآت ولجنة مشتريات الخامات. ويمارس مجلس الإدارة الحالي صلاحياته بموجب النظام الأساسي للشركة ونظام الشركات الحالي/الجديد. ولا يوجد أي عقود عمل لأعضاء مجلس الإدارة بصفتهم هذه مع الشركة حتى تاريخ هذه النشرة.

وفيما يلي ملخص لمسؤوليات رئيس مجلس الإدارة وأعضاء المجلس الآخرين:

رئيس مجلس الإدارة:

- رئاسة المجلس وضمان كفاءة تنفيذ كافة مسؤولياته في الشركة.
- التأكد من تقديم المجلس القيادة والرؤية اللازمة للشركة.
- التأكد من مشاركة المجلس في وضع الأهداف والاستراتيجيات والسياسات التابعة للشركة.
- توجيه مناقشات المجلس نحو استخدام الوقت بفاعلية لمعالجة القضايا الهامة التي تواجه الشركة.
- التأكد من تمكين أعضاء المجلس وتحفيزهم على القيام بدورهم المطلوب في الاجتماعات.
- التأكد من توافر الفرص الكافية لأعضاء المجلس للتعبير عن وجهة نظرهم.
- التأكد من توفير معلومات كافية صحيحة وفورية لأعضاء مجلس الإدارة.
- التأكد من إدراج كافة الأحكام والقرارات في محاضر الاجتماعات على نحو صحيح.
- الدعوة لاجتماع مجلس الإدارة عند الاقتضاء.

أعضاء مجلس الإدارة:

- الاضطلاع بمسؤولياتهم ومهامهم بمهنية وجدية مع إيلاء العناية الواجبة.
- ضمان وجود نظام رقابة داخلية كافية لمتابعة وتحقيق أهداف وغايات الشركة.
- المشاركة من خلال لجنة الترشيحات والمكافآت في استمرارية التطوير للمجلس ككل والأعضاء بصفة فردية.
- مراقبة التزام الشركة باللائحة حوكمة الشركات.

- إسناد قراراتهم على معلومات كافية من الإدارة التنفيذية العليا للشركة أو أي مصدر آخر موثوق به.
- الالتزام بما هو في مصلحة الشركة وليس مصلحة مجموعة المساهمين.
- وضع سلطات واتخاذ قرارات تفوض الإدارة التنفيذية العليا للشركة.
- وضع إجراءات للمساعدة على توجيه المجلس الجديد فيما يتعلق بعمليات الشركة.
- ضمان كفاية المعلومات عن الشركة لجميع أعضاء المجلس بصفة عامة.

وفيما يلي قائمة بأعضاء مجلس الإدارة الحالي:

جدول ٦٥: قائمة أعضاء مجلس إدارة الشركة

م	الاسم	السن	الجنسية	المنصب	صفة العضوية	الملكية المباشرة*		الملكية غير المباشرة		تاريخ العضوية
						قبل الاكتمال	بعد الاكتمال	قبل الاكتمال	بعد الاكتمال	
١	سعد بن إبراهيم المعجل	٦٧ سنة	سعودي	رئيس مجلس الإدارة	غير تنفيذي/ غير مستقل	-	-	٨٠,٨٠٪	٦,١٦٪	١٤٣٥/٠٨/٢٨ هـ (الموافق ٢٠١٤/٠٦/٢٦ م)
٢	مهنا بن عبدالله المهنا	٧٣ سنة	سعودي	عضو مجلس الإدارة	غير تنفيذي/ غير مستقل	٤,٨٤٪	٣,٣٨٪	-	-	١٤٣٥/٠٨/٢٨ هـ (الموافق ٢٠١٤/٠٦/٢٦ م)
٣	رائد بن إبراهيم المدهيم	٥٢ سنة	سعودي	عضو مجلس الإدارة	غير تنفيذي/ غير مستقل	-	-	-	-	١٤٣٥/٠٨/٢٨ هـ (الموافق ٢٠١٤/٠٦/٢٦ م)
٤	علي بن صالح الدخيل	٤٨ سنة	سعودي	عضو مجلس الإدارة	غير تنفيذي/ غير مستقل	-	-	-	-	١٤٣٥/٠٨/٢٨ هـ (الموافق ٢٠١٤/٠٦/٢٦ م)
٥	محمد بن أحمد السعدي**	٥٠ سنة	قطري	عضو مجلس الإدارة	غير تنفيذي/ مستقل	-	-	-	-	١٤٣٥/٠٨/٢٨ هـ (الموافق ٢٠١٤/٠٦/٢٦ م)
٦	محمد بن عبد الله القويز**	٣٩ سنة	سعودي	عضو مجلس الإدارة	غير تنفيذي/ مستقل	-	-	-	-	١٤٣٦/٠٢/٢٤ هـ (الموافق ٢٠١٤/١٢/١٦ م)
٧	شاغر***	-	-	عضو مجلس الإدارة	غير تنفيذي/ مستقل	-	-	-	-	-

* لا تشمل نسب الملكية أسهم ضمان عضوية أعضاء مجلس الإدارة، علماً بأن أعضاء مجلس الإدارة الحاليين (باستثناء محمد بن أحمد السعدي ومحمد بن عبد الله القويز) يمتلكون أسهماً بقيمة (١٠,٠٠٠) عشرة آلاف ريال سعودي وذلك بموجب النظام الأساسي للشركة وأحكام نظام الشركات الحالي.

** وفقاً لمتطلبات نظام الشركات الحالي، وسوف يقوم كل من محمد بن أحمد السعدي ومحمد بن عبد الله القويز والعضو السابح الجديد المعلن بعد الاكتمال بتملك أسهم ضمان العضوية من الأسهم المتداولة في السوق المالية السعودية (تداول) بعد إتمام عملية الاكتمال، حيث تم إضافة (٥,٠٠٠) خمسة آلاف سهماً إلى أسهم الاكتمال بما يفوق الـ (١٥,٢٤٠,٠٠٠) خمسة عشر مليون ومائتان وأربعون ألف سهم التي تمثل نسبة (٣٠٪) من الأسهم المخصصة للجمهور بغرض قيامهم بتملك (٣,٠٠٠) سهماً كأسهم ضمان عضوية.

*** تماشياً مع متطلبات لائحة حوكمة الشركات سوف تقوم الشركة بتعيين عضو إضافي لملء المقعد الشاغر ليرتفع عدد الأعضاء إلى (٧) سبعة، على أن يتم فتح باب الترشيح والتصويت على العضو الجديد المقترح غير التنفيذي والمستقل في اجتماع الجمعية العامة العادية الذي سيتم عقده خلال مدة لا تزيد عن (٦) ستة أشهر بعد الانتهاء من عملية الإدراج. ووفقاً لمتطلبات نظام الشركات الحالي، وسوف يقوم عضو مجلس الإدارة الذي سيتم تعيينه بعد الانتهاء من عملية الاكتمال بتملك أسهم ضمان العضوية من الأسهم المتداولة في السوق.

ويحسب النظام الأساسي للشركة، يجب على أعضاء المجلس تعيين سكرتير للمجلس من بين أعضائه أو من خارج المجلس ويؤدي مهام حددها دليل إدارة الحوكمة تتضمن ما يلي:

- ضمان اتباع إجراءات المجلس واستعراضها بشكل منتظم.
- متابعة قرارات المجلس وتقديم تقرير إلى الرئيس والمجلس حول أي صعوبة واجهته.
- دعم رئيس مجلس الإدارة والأعضاء بمعلومات عن مسؤولياتهم.
- إعداد وتوزيع مسودة لمحاضر اجتماعات المجلس.
- ضمان تدفق المعلومات الجديدة داخل المجلس وبين المجلس والإدارة التنفيذية.
- أداء أي دور آخر يكلفه به رئيس المجلس.

قام مجلس إدارة الشركة بتاريخ ١٤٢٦/٠٨/٢٧ هـ (الموافق ٢٠٠٥/١٠/٠١ م) بتعيين يوسف سعيد بازيد سكرتيراً للمجلس.

٥ - ٣ السير الذاتية

وفيما يلي نبذة عن أعضاء مجلس الإدارة الحاليين:

سعد بن إبراهيم المعجل

الجنسية: سعودي

العمر: ٦٧ سنة

المنصب في الشركة: رئيس مجلس الإدارة

المؤهلات العلمية:

- درجة البكالوريوس في الهندسة الكيميائية من جامعة أوريغون في الولايات المتحدة الأمريكية عام ١٩٧٣ م.
- درجة الماجستير في الهندسة الكيميائية من جامعة كاليفورنيا بيركلي في الولايات المتحدة الأمريكية عام ١٩٧٥ م.
- دورات إدارية وصناعية متنوعة.

جدول ٦٦: الخبرات العملية لسعد بن إبراهيم المعجل

اسم الشركة أو الجهة	الكيان القانوني ومجال العمل	المنصب	تاريخ البدء	تاريخ الانتهاء
شركة المعجل للتجارة والمقاولات	شركة تضامنية تعمل في مجال تجارة مواد البناء والاستثمارات.	شريك متضامن والعضو المنتدب	١٩٧٦ م	حتى الآن
اللجنة العامة للتشبيد ومواد البناء بالهيئة السعودية للمواصفات والمقاييس	لجنة تابعة للهيئة السعودية للمواصفات والمقاييس.	رئيس اللجنة	١٩٩١ م	٢٠٠١ م
اللجنة الوطنية للصناعات الكيماوية والبلاستيكية بمجلس الغرف التجارية والصناعية السعودية	لجنة تابعة لمجلس الغرف التجارية والصناعية السعودية ترعى معالجة القضايا والإشكالات المتعلقة بقطاع الصناعات البلاستيكية بالملكة واقتراح الحلول المناسبة لها، وتقديم الرأي والمشورة للجهات المعنية حول النظم والتشريعات التي تحكم الاستثمار الصناعي في هذا القطاع.	رئيس اللجنة	١٩٩٥ م	٢٠٠٢ م
صندوق تنمية الموارد البشرية بوزارة العمل	جهة اعتبارية مستقلة تتبع وزارة العمل وهدفه الرئيسي هو دعم جهود تأهيل القوى العاملة الوطنية وتوظيفها بالقطاع الخاص.	عضو مجلس إدارة ورئيس اللجنة التنفيذية	٢٠٠٧ م	٢٠٠٩ م
شركة الاستثمارات التقنية	شركة مساهمة مغلقة تعمل في مجال الاستثمار في أنظمة وتقنية المعلومات ومرافق الاتصالات وإنشاء وتشغيل وإدارة مناطق الصناعات التقنية وتأسيس الكليات والمعاهد والمراكز التدريبية المتخصصة.	عضو مجلس إدارة	٢٠٠٦ م	٢٠١٠ م
شركة صناعات الأغذية (ديمة)	شركة ذات مسؤولية محدودة تعمل في مجال إنتاج البسكويت المتنوع وبسكويت ويفر متنوع وحلويات وسكاكر وعلك.	عضو مجلس إدارة	٢٠٠٨ م	٢٠١١ م
مجلس إدارة الغرفة التجارية والصناعية بالرياض	جهة اعتبارية مستقلة ترعى مصالح القطاع الخاص في منطقة الرياض.	عضو مجلس إدارة	١٩٩٧ م	حتى الآن
مجلس إدارة الغرفة التجارية والصناعية بالرياض	جهة اعتبارية مستقلة ترعى مصالح القطاع الخاص في منطقة الرياض.	نائب رئيس مجلس إدارة	٢٠٠١ م	٢٠١٢ م
اللجنة الوطنية للصناعات بمجلس الغرف السعودية	لجنة تابعة لمجلس الغرف السعودية تعمل على تطوير القطاع الصناعي في المملكة.	رئيس اللجنة	٢٠٠١ م	حتى الآن
مجلس أمناء منتدى الرياض الاقتصادي	منتدى يرعى نقاش القضايا الاقتصادية وتبني اقتراحات وتوصيات تسهم في دفع عجلة الاقتصاد في المملكة.	رئيس مجلس أمناء	٢٠٠٦ م	حتى الآن
اللجنة الصناعية بغرفة الرياض	لجنة تابعة لغرفة الرياض التجارية والصناعية تعمل على تطوير القطاع الصناعي في المملكة.	رئيس اللجنة	٢٠١٢ م	حتى الآن
مجلس الغرف السعودية	جهة اعتبارية مستقلة ترعى تطوير وتنمية الاقتصاد الوطني بالتعاون والتنسيق مع الغرف التجارية والصناعية وقطاع الأعمال وكافة الجهات ذات العلاقة في إطار التوجهات العامة للمملكة.	عضو مجلس إدارة ممثلًا لغرفة الرياض	٢٠٠٨ م	٢٠١٢ م
شركة التصنيع وخدمات الطاقة (طاقة)	شركة مساهمة مغلقة تعمل في مجال الصناعات البترولية والمعدنية والبتروكيميائية.	عضو مجلس إدارة	٢٠٠٣ م	٢٠١٤ م

عضويات مجلس الإدارة الحالية:

- العضو المنتدب لشركة المعجل للتجارة والمقاولات منذ عام ١٩٧٦م وحتى تاريخه وهي شركة تضامنية تعمل في مجال تجارة مواد البناء والاستثمارات.
 - رئيس مجلس إدارة شركة الخزف السعودي منذ عام ١٩٩٧م وحتى تاريخه وهي شركة مساهمة عامة تعمل في مجال إنتاج وبيع المنتجات الخزفية وسخانات المياه ومكوناتها.
 - رئيس مجلس إدارة الشركة العربية للأنايبب منذ عام ١٩٩١م وحتى تاريخه وهي شركة مساهمة عامة تعمل في مجال صناعة الأنايبب.
 - عضو مجلس إدارة شركة إسمنت المنطقة الشرقية بالدمام منذ عام ١٩٨٩م وحتى تاريخه وهي شركة مساهمة عامة تعمل في مجال صناعة الإسمنت والكلنكر.
 - رئيس مجلس إدارة شركة اليمامة لحديد التسليح بينع منذ عام ٢٠٠٢م وحتى تاريخه وهي شركة مساهمة مقفلة تعمل في مجال صناعة حديد التسليح.
- بالإضافة إلى عضويات المجالس المذكورة أعلاه، يشغل حالياً سعد بن إبراهيم المعجل مناصب في عدد من الجمعيات الخيرية والتنظيمات الاجتماعية منها، على سبيل المثال:
- عضو مجلس الإدارة وعضو لجنة الاستثمار في الهيئة العامة للولاية على أموال القاصرين ومن في حكمهم منذ عام ٢٠١٤م وحتى تاريخه.
 - عضو مجلس إدارة الجمعية الخيرية لرعاية الأيتام (إنسان) منذ عام ٢٠١٢م وحتى تاريخه.
 - عضو مجلس إدارة المجلس الاستشاري العالمي لجامعة الملك سعود منذ عام ٢٠١٢م وحتى تاريخه.

محمد بن أحمد السعدي

الجنسية: قطري

العمر: ٥٠ سنة

المنصب في الشركة: عضو مجلس الإدارة

المؤهلات العلمية:

- درجة البكالوريوس في الجغرافيا والتخطيط من جامعة قطر في دولة قطر عام ١٩٨٧م.
- درجة الدبلوم العالي في المكتبات وعلوم الحاسب الآلي من جامعة قطر في دولة قطر عام ١٩٩٠م.
- درجة الماجستير في الإدارة من جامعة ولاية متشجن في الولايات المتحدة الأمريكية عام ١٩٩٤م.

جدول ٦٧: الخبرات العملية لمحمد أحمد السعدي

اسم الشركة أو الجهة	الكيان القانوني ومجال العمل	المنصب	تاريخ البدء	تاريخ الانتهاء
قطر ستيل	شركة مساهمة قطرية تعمل في مجال صناعة الحديد والصلب	مسؤول أول مبيعات	١٩٩٦م	٢٠٠٠م
		مساعد مدير إدارة المبيعات	٢٠٠٠م	٢٠٠٥م
		مدير إدارة التسويق	٢٠٠٥م	٢٠١١م
الوطنية للصلب	شركة مساهمة قطرية تعمل في مجال صناعة الحديد والصلب	مدير عام	٢٠١١م	٢٠١٣م

عضويات مجلس الإدارة الحالية:

- مدير عام لشركة الصخرة للمقاولات منذ عام ٢٠١٣م وحتى تاريخه وهي شركة ذات مسؤولية محدودة تعمل في مجال أعمال المقاولات.
- مدير عام لشركة المحمدية للبناء منذ عام ٢٠١٣م وحتى تاريخه وهي شركة ذات مسؤولية محدودة تعمل في مجال التجارة في مواد البناء.

رائد بن إبراهيم المديهم

الجنسية: سعودي

العمر: ٥٢ سنة

المنصب في الشركة: عضو مجلس الإدارة

المؤهلات العلمية:

- درجة البكالوريوس في الهندسة الكهربائية من كلية الهندسة بجامعة الملك سعود في المملكة العربية السعودية عام ١٩٨٦م.
- درجة الماجستير في الهندسة الكهربائية من كلية الهندسة بجامعة الملك سعود في المملكة العربية السعودية عام ١٩٩٢م.

جدول ٦٨: الخبرات العملية لرائد بن إبراهيم المديهم

اسم الشركة أو الجهة	الكيان القانوني ومجال العمل	المنصب	تاريخ البدء	تاريخ الانتهاء
شركة مصدر لمواد البناء (المعروفة سابقاً بشركة المهيدب لمواد البناء)	شركة ذات مسؤولية محدودة تعمل في مجال استيراد وتصدير وتجارة الجملة والتجزئة في مواد البناء.	المدير العام	١٩٩٧م	٢٠٠٧م
		العضو المنتدب	٢٠٠٧م	٢٠١٣م
		العضو المنتدب والرئيس التنفيذي	٢٠١٤م	حتى الآن

عضويات مجلس الإدارة الحالية:

- عضو في مجلس إدارة شركة إسمنت السويس في مصر منذ عام ٢٠٠٥م وحتى تاريخه وهي شركة مساهمة عامة تعمل في مجال إنتاج الإسمنت.
- عضو في مجلس إدارة شركة إسمنت المنطقة الشمالية منذ عام ٢٠٠٦م وحتى تاريخه وهي شركة مساهمة سعودية عامة تعمل في مجال إنتاج الإسمنت.
- عضو في مجلس إدارة الشركة المتحدة للصناعات التعدينية منذ عام ٢٠٠٦م وحتى تاريخه وهي شركة مساهمة سعودية مقفلة تعمل في مجال إنتاج المنتجات الجبسية.
- عضو في مجلس إدارة شركة إسمنت البادية في سوريا منذ عام ٢٠٠٧م وحتى تاريخه وهي شركة مساهمة عامة تعمل في مجال الإسمنت.
- عضو في مجلس إدارة شركة بوان منذ عام ٢٠١٢م وحتى تاريخه وهي شركة مساهمة سعودية عامة تعمل في مجال إنتاج المنتجات الحديدية.
- عضو في مجلس إدارة شركة المهيدب للمقاولات منذ عام ٢٠٠٩م وحتى تاريخه وهي شركة ذات مسؤولية محدودة تعمل في مجال الهندسة والتوريد والبناء.
- عضو في مجلس إدارة شركة إسمنت الشمالية في الأردن منذ عام ٢٠١٠م وحتى تاريخه وهي شركة مساهمة عامة تعمل في مجال إنتاج الإسمنت.
- العضو المنتدب والرئيس التنفيذي لشركة مصدر لمواد البناء منذ عام ٢٠١٤م وحتى تاريخه وهي شركة مساهمة سعودية مقفلة تعمل في مجال تجارة مواد البناء.
- عضو مجلس مديري شركة مصدر لمواد التجارة التجارية منذ عام ٢٠١٤م وحتى تاريخه وهي شركة ذات مسؤولية محدودة تعمل في مجال تجارة مواد النجارة.
- عضو في مجلس إدارة شركة الخطوط السعودية للتموين منذ عام ٢٠١٥م وحتى تاريخه وهي شركة مساهمة سعودية عامة تعمل في مجال تقديم خدمات التموين والدعم في قطاع الطيران.

علي بن صالح الدخيل

الجنسية: سعودي

العمر: ٤٨ سنة

المنصب في الشركة: عضو مجلس الإدارة

المؤهلات العلمية:

- درجة البكالوريوس في إدارة الأعمال من جامعة الملك سعود بالتصميم في المملكة العربية السعودية عام ١٩٩٠م.
- درجة الماجستير في إدارة الأعمال من جامعة الملك فهد للبترول والمعادن في المملكة العربية السعودية عام ١٩٩٧م.

جدول ٦٩: الخبرات العملية لعلي بن صالح الدخيل

اسم الشركة أو الجهة	الكيان القانوني ومجال العمل	المنصب	تاريخ البدء	تاريخ الانتهاء
مؤسسة الإنشاء والتعمير	مؤسسة فردية تعمل في مجال الخرسانات الجاهزة والبريكسات	متدرب	١٩٨٥م	١٩٩٠م
مصنع الزامل للبلاستيك	شركة ذات مسؤولية محدودة تعمل في مجال الصناعات البلاستيكية	محاسب	١٩٩٠م	١٩٩٢م
مجموعة شركات اميانيت - الشركة السعودية لصناعة أنابيب الدكتايل	شركة مساهمة عامة تعمل في مجال تصنيع أنابيب حديد الدكتايل	رئيس المحاسبة	١٩٩٢م	١٩٩٧م

اسم الشركة أو الجهة	الكيان القانوني ومجال العمل	المنصب	تاريخ البدء	تاريخ الانتهاء
الشركة الشرقية للخدمات الصناعية	شركة ذات مسؤولية محدودة تعمل في مجال الخدمات الصناعية المساندة	مدير عام	١٩٩٧م	١٩٩٨م
مجموعة شركات عبد اللطيف ومحمد الفوزان	شركة تضامنية تعمل في مجال تجارة مواد البناء	مساعد مدير عام	١٩٩٨م	٢٠٠٠م
شركة جدران المحدودة	شركة ذات مسؤولية محدودة تعمل في مجال تصنيع وإنشاء المباني المعزولة	المدير التنفيذي	٢٠٠٠م	٢٠٠١م
مجموعة شركات راشد عبد الرحمن الراشد وأولاده	شركة تضامنية تعمل في مجال تجارة مواد البناء	المدير العام	٢٠٠١م	٢٠١٤م
مكتب علي صالح الدخيل للاستشارات الإدارية	مكتب مهني يعمل في مجال الاستشارات الإدارية للشركات	مستشار إداري	٢٠١٤م	حتى الآن

عضويات مجلس الإدارة الحالية:

- عضو في مجلس إدارة شركة اليمامة لحديد التسليح وعضو في جزء من لجانها التنفيذية منذ عام ٢٠٠٤م وحتى تاريخه وهي شركة مساهمة مغلقة تعمل في مجال صناعة حديد التسليح.
- عضو في مجلس إدارة الشركة المتحدة للصناعات التعدينية منذ عام ٢٠١١م وحتى تاريخه وهي شركة مساهمة مغلقة تعمل في مجال تعدين وتصنيع بودرة الجبس والألواح الجبسية.
- نائب رئيس مجلس إدارة شركة الإنشاء والتعمير للتجارة والصناعة منذ عام ٢٠١٢م وحتى تاريخه وهي شركة مساهمة مغلقة تعمل في مجال الخرسانات الجاهزة والبريكسات.
- عضو في مجلس إدارة شركة اليمامة للجرانيت والرخام منذ عام ٢٠١٤م وحتى تاريخه وهي شركة مساهمة مغلقة تعمل في مجال تعدين وتصنيع الرخام والجرانيت.
- عضو اللجنة التنفيذية في الشركة العالمية لطلاء المعادن منذ عام ٢٠١٤م وحتى تاريخه وهي شركة ذات مسؤولية محدودة تعمل في مجال تصنيع وطلاء الألواح المعدنية والألمنيوم.
- عضو في مجلس إدارة شركة الخزف للأنايبب منذ عام ٢٠١٥م وحتى تاريخه وهي شركة مساهمة مغلقة تعمل في مجال تصنيع الأنايبب الفخارية والبلاستيكية.

مهنا بن عبد الله المهنا

الجنسية: سعودي

العمر: ٧٣ سنة

المنصب في الشركة: عضو مجلس الإدارة

المؤهلات العلمية:

- شهادة الثانوية العامة من ثانوية العزيزية بمكة المكرمة في المملكة العربية السعودية عام ١٣٨٤هـ.

جدول ٧٠: الخبرات العملية لمهنا بن عبد الله المهنا

اسم الشركة أو الجهة	الكيان القانوني ومجال العمل	المنصب	تاريخ البدء	تاريخ الانتهاء
شركة المهنا التجارية	شركة تضامنية تعمل في مجال تجارة الجملة والتجزئة في مواد البناء والمواد الصحية والكهربائية	نائب المدير العام	١٩٨٤م	٢٠١٢م

عضويات مجلس الإدارة الحالية:

- عضو اللجنة التنفيذية في شركة اليمامة للصناعات الحديدية منذ عام ٢٠٠٨م وحتى تاريخه وهي شركة مساهمة مغلقة تعمل في مجال الصناعات الحديدية.
- رئيس لجنة المشتريات والخامات في شركة اليمامة للصناعات الحديدية منذ عام ٢٠١١م وحتى تاريخه وهي شركة مساهمة مغلقة تعمل في مجال الصناعات الحديدية.
- عضو مجلس إدارة شركة اليمامة للصناعات الحديدية منذ عام ٢٠١٢م وحتى تاريخه وهي شركة مساهمة مغلقة تعمل في مجال الصناعات الحديدية.
- رئيس مجلس إدارة مجموعة المهنا للحديد منذ عام ٢٠١٣م وحتى تاريخه وهي مؤسسة فردية تعمل في مجال تجارة الحديد.
- عضو في مجلس إدارة شركة اليمامة لحديد التسليح منذ عام ٢٠١٤م وحتى تاريخه وهي شركة مساهمة مغلقة تعمل في مجال صناعة حديد التسليح.

محمد عبدالله القويز

الجنسية: سعودي

العمر: ٣٩ سنة

المنصب في الشركة: عضو مجلس الإدارة

المؤهلات العلمية:

- درجة البكالوريوس في تخصص أنظمة من جامعة الملك سعود في المملكة العربية السعودية عام ١٩٩٨م.
- درجة الماجستير في المالية ومبادرات الأعمال من كلية ستيرن بجامعة نيويورك في الولايات المتحدة عام ٢٠٠٢م.

جدول ٧١: الخبرات العملية لمحمد عبدالله القويز

اسم الشركة أو الجهة	الكيان القانوني ومجال العمل	المنصب	تاريخ البدء	تاريخ الانتهاء
البنك العربي الوطني	شركة مساهمة عامة تعمل في المجال المصرفي	مضارب خزينة	١٩٩٦م	١٩٩٨م
مجموعة ساميا المالية	شركة مساهمة عامة تعمل في المجال المصرفي	مدير أول	١٩٩٨م	١٩٩٩م
ماكينزي وشركائه	شركة مساهمة عامة تعمل في مجال استشارات الأعمال	مستشار	٢٠٠٤م	٢٠٠٦م
بنك البلاد	شركة مساهمة عامة تعمل في المجال المصرفي	عضو مجلس الإدارة	٢٠١٠م	٢٠١٣م
شركة دراية المالية	شركة مساهمة مقفلة تعمل في مجال الاستثمارات	الرئيس التنفيذي	٢٠٠٦م	حتى الآن

عضويات مجلس الإدارة الحالية:

- عضو مجلس إدارة في شركة دراية المالية منذ عام ٢٠٠٦م وحتى تاريخه وهي شركة مساهمة مقفلة تعمل في مجال الخدمات المالية.
 - عضو اللجنة الاستشارية في شركة أوقاف سليمان بن عبدالعزيز الراجحي منذ عام ٢٠١٤م وحتى تاريخه وهي شركة مساهمة مقفلة تعمل في المجال الخيري.
- سكرتير مجلس الإدارة - يوسف سعيد بازيد - فضلاً راجع القسم رقم ٥-٥-٢ "السير الذاتية" من هذه النشرة للاطلاع على سيرته الذاتية.

٥ - ٤ ملكية الأسهم

بموجب النظام الأساسي للشركة وأحكام نظام الشركات الحالي قد تم تخصيص عدد (١,٠٠٠) ألف سهم بمثابة أسهم ضمان العضوية لكل من أعضاء مجلس الإدارة المشار إليهم أعلاه من قبل مساهمي الشركة الحاليين (ما عدا محمد بن أحمد السعدي ومحمد بن عبدالله القويز والعضو السابع الجديد المعين بعد الاكتتاب والذين سوف يتملكون أسهم ضمان العضوية الخاصة بهم مباشرة من السوق المالية السعودية (تداول) بعد إتمام عملية الاكتتاب). بعد التسجيل وقبول إدراج أسهم الشركة، سوف يتم حجز نفس عدد الأسهم المستقطعة حالياً (أي ١,٠٠٠ سهم) لكل من أعضاء مجلس الإدارة المشار إليهم أعلاه) ما عدا محمد بن أحمد السعدي ومحمد بن عبدالله القويز) عن طريق النظام الآلي لدى السوق المالية السعودية (تداول) وذلك من أسهم مساهمي الشركة الحاليين.

بالإضافة إلى ما جاء أعلاه فإن رئيس مجلس الإدارة سعد إبراهيم المعجل يملك بشكل غير مباشر ٨,٨٠٪ من أسهم الشركة أي ما يساوي (٤,٤٧١,٠٨١) أربعة ملايين وأربعمائة وواحد وسبعين ألف وواحد وثمانين سهم من أسهم الشركة وذلك عبر ملكيته ٥٥,٥٠٪ من حصص شركة المعجل للتجارة والمقاولات.

٥ - ٥ كبار التنفيذيين

وفيما يلي جدول كبار التنفيذيين للشركة والشركة التابعة:

جدول ٧٢: قائمة كبار التنفيذيين للشركة والشركة التابعة

م	الاسم	الجنسية	العمر	المسمى الوظيفي	تاريخ الالتحاق بالشركة	الملكية المباشرة	الملكية غير المباشرة
١	يوسف سعيد بازيد	سعودي	٥٥	الرئيس التنفيذي* المدير المكلف للموارد البشرية والخدمات المساندة	٢٠٠٢/٤/١م	-	-
٢	عبد اللطيف عبدالله إبراهيم	سوداني	٥١	الرئيس المالي	٢٠٠٥/١٢/١٩م	-	-
٣	عبد الرزاق فائق أبو صفية	أردني	٦٤	رئيس وحدة أعمال الأنايب	١٩٩٠/١/٢٤م	-	-
٤	سهل مخضار الثبيتي	سعودي	٣٥	رئيس وحدة أعمال الأعمدة الحديدية	٢٠٠٥/٨/١م	-	-
٥	خلدون حميد الحميد	أمريكي	٤٦	رئيس وحدة أعمال الهياكل الفضائية	١٩٩٧/١/١٣م	-	-

م	الاسم	الجنسية	العمر	المسمى الوظيفي	تاريخ الالتحاق بالشركة	الملكية المباشرة	الملكية غير المباشرة
٦	يوسف علي السيد	مصري	٥١	رئيس وحدة أعمال الأبراج الكهربائية	٢٠٠٧/٩/١ م	-	-
٧	محمد عوض الشيخ	سوداني	٥٣	مدير المراجعة الداخلية	٢٠٠٥/٩/٣ م	-	-
٨	فياض أحمد عبد آل غفور	باكستاني	٤٤	مدير تقنية ونظم المعلومات	٢٠١٠/١/٣٠ م	-	-
٩	شوكت عثمان شيخ	هندي	٥٩	مدير الجودة	٢٠٠٩/٩/٢٦ م	-	-
١٠	أحمد عبدالعزيز القاضي	مصري	٥٣	مدير المشتريات	١٩٩٠/١٢/٢٤ م	-	-
١١	محمد علي الوهبي	سعودي	٥٩	المدير عام للشركة التابعة	٢٠٠٥/١١/١ م	يمتلك ٥٪ في الشركة التابعة	-
١٢	محمد بن يحيى خواجي	سعودي	٣٩	نائب المدير عام للشركة التابعة	٢٠٠٨/٠٩/٠٦ م	-	-
١٣	وليد بن إبراهيم الزعاترة	أردني	٥٤	المدير المالي للشركة التابعة	٢٠٠٩/٠٨/١٣ م	-	-

* يشغل هذا المنصب حالياً الرئيس التنفيذي يوسف سعيد بازيد بالتكليف حيث يشرف على إدارة الموارد البشرية والخدمات المساندة التي يقوم بأعمالها ثلاثة مسؤولين على رأس ثلاثة إدارات: إدارة الموارد البشرية، وإدارة شؤون الموظفين، وإدارة الشؤون الإدارية، وتعمل الشركة حالياً على ملء وظيفة مدير الموارد البشرية والخدمات المساندة بشكل دائم.

٥ - ٥ - ١ مسؤوليات الرئيس التنفيذي

بحسب ما جاء به دليل إدارة الحوكمة للشركة، فإن مسؤوليات الرئيس التنفيذي تتمثل في:

- توفير الاتصال المطلوب بين أعضاء مجلس الإدارة وفريق الإدارة العليا التنفيذية.
- تزويد المجلس ورئيسه بالمعلومات الكافية لأداء مسؤولياتهم.
- مساعدة أعضاء مجلس الإدارة في وضع الاتجاه الاستراتيجي للشركة لزيادة الإيرادات والربحية.
- تقديم المشورة والتوجيه والإرشاد بما يتفق مع السياسات الموضوعية في شأن الخطط والإجراءات الرئيسية.
- تطوير الخطط المتكاملة للاستراتيجيات والأعمال التي تعمل على تحسين حصتها في السوق وربحية الشركات القائمة أو الجديدة.
- إجراء استعراض استراتيجي لأداء الشركة على أساس منتظم لتحديد مدى تحقيق الشركة لأهدافها قصيرة وطويلة الأجل على النحو الذي يحدده المجلس.
- مراجعة النتائج التشغيلية للشركة والمشاريع المشتركة ومقارنتها مع الأهداف المحددة ومتابعتها لضمان اتخاذ التدابير المناسبة لتصحيح أية نتائج غير مرضية.
- وضع الاحتياطات بنظام فعال للاتصالات في جميع أنحاء المنظمة لضمان تحديد وإدراك المسؤوليات والسلطات والمسئولية لجميع الرؤساء.
- تمثيل الشركة مع كبار العملاء والكيانات الحكومية والمساهمين في المشاريع المشتركة والمجتمع المالي وكذلك تمثيل الشركة مع العامة.
- المشاركة في أنشطة تطوير الأعمال مع عملاء رفيعي المستوى وتعزيز اسم وصورة الشركة المعروفة.

٥ - ٥ - ٢ السير الذاتية

وفيما يلي نبذة عن كبار التنفيذيين للشركة والشركة التابعة:

يوسف سعيد بازيد

الجنسية: سعودي

العمر: ٥٥ سنة

المنصب في الشركة: الرئيس التنفيذي للشركة وسكرتير مجلس الإدارة

المؤهلات العلمية: درجة البكالوريوس في الهندسة المدنية من جامعة الملك فهد للبترول والمعادن في المملكة عام ١٩٨٢م.

جدول ٧٣: الخبرات العملية السابقة ليوسف سعيد بازيد

اسم الشركة أو الجهة	الكيان القانوني ومجال العمل	المنصب	تاريخ البدء	تاريخ الانتهاء
شركة اليمامة للصناعات الحديدية	شركة مساهمة مغلقة تعمل في مجال الصناعات الحديدية	الرئيس التنفيذي	٢٠٠٨ م	حتى الآن
		المدير العام	٢٠٠٥ م	٢٠٠٧ م
		نائب المدير العام	٢٠٠٢ م	٢٠٠٥ م
مصنع بلاستيك الوطنية	فرع لشركة الراجحي للتجارة والصناعة شركة ذات مسؤولية محدودة تعمل في مجال إنتاج المنتجات البلاستيكية	المدير العام	١٩٩٥ م	٢٠٠٢ م

اسم الشركة أو الجهة	الكيان القانوني ومجال العمل	المنصب	تاريخ البدء	تاريخ الانتهاء
الدار السعودية للخدمات الاستشارية	مؤسسة حكومية تعمل في مجال استشارات هندسية واقتصادية	رئيس قطاع البتروكيماويات	م ١٩٩٢	م ١٩٩٥
		مستشار تحكيم هندسي	م ١٩٨٦	م ١٩٩٢
		مهندس استشاري	م ١٩٨٢	م ١٩٨٦

عضويات مجلس الإدارة السابقة والحالية: لا يوجد.

عبد اللطيف عبدالله إبراهيم

الجنسية: سوداني

العمر: ٥١ سنة

المنصب في الشركة: الرئيس المالي

المؤهلات العلمية: درجة البكالوريوس في المحاسبة من جامعة الخرطوم في جمهورية السودان عام ١٩٨٩م، درجة الماجستير في المحاسبة والتمويل من جامعة الخرطوم في جمهورية السودان عام ١٩٩٦م، محاسب قانوني معتمد ومرخص بمزاولة المهنة من جامعة إلينوي في الولايات المتحدة الأمريكية عام ٢٠٠٥م، زمالة المحاسبين القانونيين من المعهد الأمريكي للمحاسبين القانونيين في أمريكا عام ٢٠٠٥م، استشاري تمويل المشروعات من الأكاديمية الأمريكية للإدارة المالية في أمريكا، دورات محاسبية ومالية متعددة.

جدول ٧٤: الخبرات العملية السابقة لعبد اللطيف عبدالله إبراهيم

اسم الشركة أو الجهة	الكيان القانوني ومجال العمل	المنصب	تاريخ البدء	تاريخ الانتهاء
شركة اليمامة للصناعات الحديدية	شركة مساهمة مقفلة تعمل في مجال الصناعات الحديدية	الرئيس المالي	م ٢٠٠٧	حتى الآن
		المدير المالي	م ٢٠٠٥	م ٢٠٠٧
مجموعة صافولا - قسم التجزئة	شركة مساهمة عامة تعمل في مجال الصناعة والبيع بالتجزئة	رئيس محاسبة التجزئة والمخزون	م ١٩٩٧	م ٢٠٠٥
شركة الاتصالات السودانية	شركة مساهمة عامة تعمل في مجال الاتصالات	المراجع الداخلي	م ١٩٨٤	م ١٩٩٤

عضويات مجلس الإدارة السابقة والحالية: لا يوجد.

عبدالرزاق فائق أبو صفية

الجنسية: أردني

العمر: ٦٤ سنة

المنصب في الشركة: رئيس وحدة أعمال الأنابيب

المؤهلات العلمية: درجة البكالوريوس في الهندسة الميكانيكية من جامعة حلوان في جمهورية مصر العربية عام ١٩٧٤م.

جدول ٧٥: الخبرات العملية السابقة لعبدالرزاق فائق أبو صفية

اسم الشركة أو الجهة	الكيان القانوني ومجال العمل	المنصب	تاريخ البدء	تاريخ الانتهاء
شركة اليمامة للصناعات الحديدية	شركة مساهمة مقفلة تعمل في مجال الصناعات الحديدية (الانابيب)	رئيس وحدة الأنابيب	م ١٩٩٠	حتى الآن
الشركة الأردنية لصناعة الأنابيب	شركة أردنية مساهمة عامة تعمل في مجال صناعة الأنابيب	مدير مصنع	م ١٩٧٤	م ١٩٩٠

عضويات مجلس الإدارة السابقة والحالية: لا يوجد.

سهل مخضار الثبتي

الجنسية: سعودي

العمر: ٣٥ سنة

المنصب في الشركة: رئيس وحدة أعمال الأعمدة الحديدية

المؤهلات العلمية: درجة البكالوريوس في الهندسة الميكانيكية من جامعة الملك عبدالعزيز في المملكة عام ٢٠٠٢م، درجة الماجستير في إدارة الأعمال من جامعة الملك عبدالعزيز في المملكة عام ٢٠٠٦م.

جدول ٧٦: الخبرات العملية السابقة لسهل مخضار الثبتي

اسم الشركة أو الجهة	الكيان القانوني ومجال العمل	المنصب	تاريخ البدء	تاريخ الانتهاء
شركة اليمامة للصناعات الحديدية	شركة مساهمة مقفلة تعمل في مجال الصناعات الحديدية (الأعمدة)	رئيس وحدة الأعمال	٢٠١٢م	حتى الآن
		رئيس وحدة الأعمال المكلف	٢٠١٠م	٢٠١٢م
		مدير التشغيل	٢٠٠٩م	٢٠١٠م
		مدير الإنتاج	٢٠٠٧م	٢٠٠٩م
		مساعد مدير إنتاج	٢٠٠٦م	٢٠٠٧م
		مهندس الإنتاج	٢٠٠٣م	٢٠٠٦م
شركة الزاهد	شركة ذات مسؤولية محدودة تعمل في مجال المعدات الثقيلة	مهندس مبيعات	٢٠٠٢م	٢٠٠٢م

عضويات مجلس الإدارة السابقة والحالية: لا يوجد.

خلدون حميد المحميد

الجنسية: أمريكي

العمر: ٤٦ سنة

المنصب في الشركة: رئيس وحدة أعمال الهياكل الفراغية

المؤهلات العلمية: درجة البكالوريوس في الهندسة المدنية من جامعة دمشق في الجمهورية العربية السورية ١٩٨٤م، درجة الماجستير في الهندسة المدنية من جامعة وين في الولايات المتحدة الأمريكية ١٩٨٨م، ودرجة الدكتوراه في الهندسة المدنية من جامعة وين في الولايات المتحدة الأمريكية عام ١٩٩٢م.

جدول ٧٧: الخبرات العملية السابقة لخلدون حميد المحميد

اسم الشركة أو الجهة	الكيان القانوني ومجال العمل	المنصب	تاريخ البدء	تاريخ الانتهاء
شركة اليمامة للصناعات الحديدية	شركة مساهمة مقفلة تعمل في مجال الصناعات الحديدية (الهياكل الفراغية)	رئيس وحدة أعمال الهياكل الفراغية	١٩٩٧م	حتى الآن
شركة يونستر - أمريكا	شركة مساهمة أمريكية مقفلة تعمل في مجال التصميم والإدارة	نائب الرئيس	١٩٩١م	١٩٩٦م
		مدير الدائرة الهندسية	١٩٨٩م	١٩٩٠م
جامعة وين الحكومية الأمريكية	مؤسسة تعليمية تعمل في مجال التعليم الجامعي	مساعد بروفيسر	١٩٨٧م	١٩٨٨م

عضويات مجلس الإدارة السابقة والحالية: لا يوجد.

يوسف علي السيد

الجنسية: مصري

العمر: ٥١ سنة

المنصب في الشركة: رئيس وحدة أعمال الأبراج الكهربائية

المؤهلات العلمية: درجة البكالوريوس في الهندسة شعبة ميكانيكا إنتاج من جامعة الاسكندرية في جمهورية مصر العربية عام ١٩٨٧م.

جدول ٧٨: الخبرات العملية السابقة ليوسف علي السيد

اسم الشركة أو الجهة	الكيان القانوني ومجال العمل	المنصب	تاريخ البدء	تاريخ الانتهاء
شركة اليمامة للصناعات الحديدية	شركة مساهمة مقفلة تعمل في مجال الصناعات الحديدية (الأبراج)	رئيس وحدة أعمال الأبراج الكهربائية	٢٠٠٧م	حتى الآن
شركة تقانة الهندسية	شركة ذات مسؤولية محدودة تعمل في مجال الصناعات الحديدية	المدير العام	٢٠٠٦م	٢٠٠٧م
شركة واي اند إم الصناعية - أمريكا	شركة أمريكية ذات مسؤولية محدودة تعمل في مجال الصناعات الحديدية	المدير العام	٢٠٠٠م	٢٠٠٦م
شركة المعدات الأمريكية - أمريكا	شركة أمريكية ذات مسؤولية محدودة تعمل في مجال الصناعات الحديدية	نائب المدير العام	١٩٩٣م	٢٠٠٠م
شركة فيرارا - أمريكا	شركة أمريكية ذات مسؤولية محدودة تعمل في مجال الصناعات الحديدية	مدير الإنتاج	١٩٩٠م	١٩٩٣م

عضويات مجلس الإدارة السابقة والحالية: لا يوجد.

محمد عوض الشيخ

الجنسية: سوداني

العمر: ٥٣ سنة

المنصب في الشركة: مدير المراجعة الداخلية

المؤهلات العلمية: درجة البكالوريوس في المحاسبة من جامعة القاهرة فرع الخرطوم عام ١٩٧٨م.

جدول ٧٩: الخبرات العملية السابقة لمحمد عوض الشيخ

اسم الشركة أو الجهة	الكيان القانوني ومجال العمل	المنصب	تاريخ البدء	تاريخ الانتهاء
شركة اليمامة للصناعات الحديدية	شركة مساهمة مقفلة تعمل في مجال الصناعات الحديدية	مدير المراجعة الداخلية	٢٠٠٥م	حتى الآن
مجموعة سليمان الرجحي	شركة ذات مسؤولية محدودة تعمل في مجال القطاع الصناعي	مراجع داخلي ثم الرقابة المالية والإدارية	١٩٨٨م	٢٠٠٥م
حمدتو وشركاه - مراجعون قانونيون ومستشارون	شراكة مهنية تعمل في مجال مراجعة الشركات والمؤسسات	مراجع أول	١٩٨٦م	١٩٨٨م
مجموعة حافظ	شركة ذات مسؤولية محدودة تعمل في مجال الإدارة المالية	رئيس الحسابات	١٩٨٥م	١٩٨٦م
وزارة المالية	جهة حكومية - ميزانيات الشركات العامة	ضابط أول	١٩٨٤م	١٩٨٥م

عضويات مجلس الإدارة السابقة والحالية: لا يوجد.

فياض أحمد عبد آل غفور

الجنسية: باكستاني

العمر: ٤٤ سنة

المنصب في الشركة: مدير تقنية ونظم المعلومات

المؤهلات العلمية: دبلوم الدراسات العليا في البرمجة الحاسوبية وتحليل الأنظمة من جامعة بهاء الدين زكريا في جمهورية باكستان الإسلامية عام ١٩٩٢م، درجة الماجستير في إدارة الأعمال ونظم المعلومات الإدارية من جامعة بهاء الدين زكريا في جمهورية باكستان الإسلامية عام ١٩٩٤م، مستشار ساب معتمد من معهد المحاسبة الإدارية والمالية عام ٢٠٠٦م، مدير مشاريع معتمد من معهد إدارة المشاريع في الولايات المتحدة عام ٢٠١٣م، مدقق نظم معلومات معتمد من جمعية التحكم وتدقيق نظم المعلومات في الولايات المتحدة عام ٢٠١٤م.

جدول ٨٠: الخبرات العملية السابقة لفياض أحمد عبد آل غفور

اسم الشركة أو الجهة	الكيان القانوني ومجال العمل	المنصب	تاريخ البدء	تاريخ الانتهاء
شركة اليمامة للصناعات الحديدية	شركة مساهمة مقفلة تعمل في مجال الصناعات الحديدية	مدير تقنية ونظم المعلومات	٢٠١٠م	حتى الآن
شركة بنجاب للمشروبات المحدودة (بيبيسي كولا)	شركة ذات مسؤولية محدودة تعمل في مجال تصنيع ومتاجرة المشروبات	نائب المدير عام في تقنية المعلومات	٢٠٠٧م	٢٠١٠م
أبأسكس للاستشارات	مكتب استشاري يعمل في مجال تطبيقات ساب	مستشار المالية والتكاليف	٢٠٠٧م	٢٠٠٧م
شركة باكجيس المحدودة	شركة ذات مسؤولية محدودة تعمل في مجال دعم تطبيقات ساب	محلل ساب وظيفي	١٩٩٤م	٢٠٠٧م

عضويات مجلس الإدارة السابقة والحالية: لا يوجد.

شوكت عثمان شيخ

الجنسية: هندي

العمر: ٥٩ سنة

المنصب في الشركة: مدير الجودة

المؤهلات العلمية: درجة البكالوريوس في علم النبات والأحياء والكيمياء من الجامعة العثمانية في جمهورية الهند عام ١٩٧٩م.

جدول ٨١: الخبرات العملية السابقة لشوكت عثمان شيخ

اسم الشركة أو الجهة	الكيان القانوني ومجال العمل	المنصب	تاريخ البدء	تاريخ الانتهاء
شركة اليمامة للصناعات الحديدية	شركة مساهمة مقفلة تعمل في مجال الصناعات الحديدية	مدير الجودة	٢٠٠٩م	حتى الآن
شركة الوطنية للصناعة	شركة مساهمة مقفلة تعمل في مجال الصناعات التحويلية	مدير الجودة	١٩٨٤م	٢٠٠٩م
شركة منتجات البلاستيك السعودية المحدودة (سابكو)	شركة ذات مسؤولية محدودة تعمل في مجال الصناعات التحويلية	مسؤول الجودة	١٩٨٢م	١٩٨٤م

عضويات مجلس الإدارة السابقة والحالية: لا يوجد.

أحمد عبدالعزيز القاضي

الجنسية: مصري

العمر: ٥٣ سنة

المنصب في الشركة: مدير المشتريات

المؤهلات العلمية: درجة البكالوريوس في التجارة شعبة محاسبة من جامعة عين شمس في جمهورية مصر العربية عام ١٩٨٥ م.

جدول ٨٢: الخبرات العملية السابقة لأحمد عبدالعزيز القاضي

اسم الشركة أو الجهة	الكيان القانوني ومجال العمل	المنصب	تاريخ البدء	تاريخ الانتهاء
شركة اليمامة للصناعات الحديدية	شركة مساهمة مقفلة تعمل في مجال الصناعات الحديدية	مدير المشتريات	٢٠١٢ م	حتى الآن
		مسؤول المشتريات	٢٠٠٤ م	٢٠١٢ م
		مدقق داخلي مسؤول المشتريات	٢٠٠٠ م	٢٠٠٤ م
		مدقق داخلي محاسب المبيعات	١٩٩٨ م	٢٠٠٠ م
		مدقق داخلي مسؤول تسليم العملاء	١٩٩٦ م	١٩٩٨ م
		مدقق داخلي	١٩٩٤ م	١٩٩٦ م
شركة مصر للتبريد والتكييف (ميراكو)	شركة ذات مسؤولية محدودة تعمل في مجال صناعة وحدات التكييف والمقاولات	مراجع حسابات	١٩٩١ م	١٩٩٤ م
الشركة القومية لإنتاج الإسمنت	شركة ذات مسؤولية محدودة تعمل في مجال إنتاج الإسمنت	مراجع حسابات	١٩٨٧ م	١٩٩١ م
كايروستر للاستشارات الهندسية	مكتب استشاري يعمل في مجال استشارات هندسية	محاسب	١٩٨٥ م	١٩٨٧ م

عضويات مجلس الإدارة السابقة والحالية: لا يوجد.

محمد علي الوهبي

الجنسية: سعودي

العمر: ٥٩ سنة

المنصب في الشركة: مدير عام شركة اليمامة لحديد التسليح

المؤهلات العلمية: درجة البكالوريوس في الهندسة الكهربائية من جامعة ويسكنسون في الولايات المتحدة الأمريكية عام ١٩٨٢ م، دورة بنك تشيس مانهاتن لمدة عام في التحليل الائتماني وتمويل المشاريع الصناعية عام ١٩٨٥ م.

جدول ٨٣: الخبرات العملية السابقة لمحمد علي الوهبي

اسم الشركة أو الجهة	الكيان القانوني ومجال العمل	المنصب	تاريخ البدء	تاريخ الانتهاء
شركة اليمامة لحديد التسليح	شركة مساهمة مقفلة تعمل في مجال الصناعات الحديدية	المدير العام	٢٠٠٥ م	حتى الآن
شركة اليمامة للصناعات الحديدية	شركة مساهمة مقفلة تعمل في مجال الصناعات الحديدية	المدير العام	١٩٩٠ م	٢٠٠٥ م
صندوق التنمية الصناعية	جهة حكومية تعمل في مجال إدارة تمويل المشاريع الصناعية	محلل مشاريع	١٩٨٦ م	١٩٩٠ م
بنك تشيس مانهاتن	مصرف أمريكي يعمل في مجال الخدمات المالية	متدرب	١٩٨٥ م	١٩٨٦ م
صندوق التنمية الصناعية	جهة حكومية تعمل في مجال إدارة تمويل المشاريع الصناعية	القسم الفني	١٩٨٣ م	١٩٨٥ م

عضويات مجلس الإدارة السابقة والحالية: لا يوجد.

محمد بن يحيى خواجي

الجنسية: سعودي

العمر: ٣٩ سنة

المنصب في الشركة: نائب المدير عام في الشركة التابعة

المؤهلات العلمية: بكالوريوس في الشريعة من جامعة الإمام محمد بن سعود الإسلامية عام ١٩٩٧م.

جدول ٨٤: الخبرات العملية السابقة لمحمد يحيى خواجي

اسم الشركة أو الجهة	الكيان القانوني ومجال العمل	المنصب	تاريخ البدء	تاريخ الانتهاء
شركة اليمامة لحديد التسليح	شركة مساهمة مقفلة تعمل في مجال الصناعات الحديدية	نائب المدير العام	٢٠٠٨م	حتى الآن
شركة إسمنت التصميم	شركة مساهمة تعمل في مجال إنتاج الإسمنت	مدير إدارة الموارد البشرية والخدمات العامة	٢٠٠٦م	٢٠٠٨م
مجموعة المسجل التجارية - نوفيا كوم	شركة ذات مسؤولية محدودة تعمل في مجال الاتصالات	نائب المدير العام	٢٠٠٢م	٢٠٠٦م
الشركة الوطنية لثاني أكسيد النتانسيوم المحدودة (كريستل)	شركة ذات مسؤولية محدودة تعمل في إنتاج ثاني أكسيد النتانسيوم	مشرف الموارد البشرية	١٩٩٨م	٢٠٠٢م

عضويات مجلس الإدارة السابقة والحالية: لا يوجد.

وليد إبراهيم الزعاترة

الجنسية: أردني

العمر: ٥٤ سنة

المنصب في الشركة: المدير المالي في الشركة التابعة

المؤهلات العلمية: درجة البكالوريوس في المحاسبة من الجامعة الأردنية عام ١٩٨١م.

جدول ٨٥: الخبرات العملية السابقة لوليد إبراهيم الزعاترة

اسم الشركة أو الجهة	الكيان القانوني ومجال العمل	المنصب	تاريخ البدء	تاريخ الانتهاء
شركة اليمامة لحديد التسليح	شركة مساهمة مقفلة تعمل في مجال الصناعات الحديدية	المدير المالي	٢٠٠٩م	حتى الآن
مكتب الدكتور محمد الشباني - محاسبون قانونيون	مكتب محاسب قانوني فردي	مراجع حسابات رئيسي إلى مشرف مراجعة	١٩٨٤م	٢٠٠٩م
مكتب شاعر وشركاه - محاسبون قانونيون	شركة محاسبة قانونية	مساعد مدقق حسابات	١٩٨٣م	١٩٨٤م

عضويات مجلس الإدارة السابقة والحالية: لا يوجد.

٥ - ٦ عقود ومكافآت أعضاء مجلس الإدارة والمدراء التنفيذيين

الشركة

حدد النظام الأساسي للشركة تخصيص نسبة عشرة (١٠) بالمائة من باقي الأرباح السنوية الصافية بعد تجنب نسبة عشرة (١٠) بالمائة من تلك الأرباح للاحتياطي النظامي والاحتياطي الاتفاقي، وتوزيع دفعة أولى للمساهمين تبلغ خمسة (٥) بالمائة من صافي رأس المال المدفوع كمكافأة أعضاء مجلس الإدارة.

ويبين الجدول التالي المكافآت والرواتب والمميزات التي حصل عليها أعضاء مجلس الإدارة وموظفي الإدارة العليا بما فيهم كبار التنفيذيين الخمسة ممن تلقوا أعلى المكافآت منهم الرئيس التنفيذي والرئيس المالي خلال الأعوام ٢٠١٣م و٢٠١٤م و٢٠١٥م:

جدول ٨٦: المكافآت والرواتب والمميزات التي حصل عليها أعضاء مجلس الإدارة وموظفي الإدارة العليا خلال الأعوام ٢٠١٣م و٢٠١٤م و٢٠١٥م

البيان	٢٠١٣	٢٠١٤	٢٠١٥
أعضاء مجلس الإدارة	٥٠٠,٠٠٠ ريال	٨٠٠,٠٠٠ ريال	١,٢٠٠,٠٠٠ ريال
موظفي الإدارة العليا	٦,٦٢٤,١٣٣ ريال	٩,٨٥٥,١٦١ ريال	١٠,٧٢٤,٨٦٨ ريال

المصدر: الشركة

لا توجد أي عقود خدمة حالية أو مقترحة بين الشركة وأعضاء مجلس الإدارة، وإنما تصرف مكافآتهم حسب نظام الشركات الحالي والنظام الأساسي للشركة والتعليمات الرسمية التي صدرت بهذا الشأن. كما ويقر أعضاء مجلس الإدارة بأنه باستثناء ما ذكر في القسم رقم ١١-١٠ "العقود والتعاملات مع الأطراف ذات العلاقة" والجدول ١٤٧: "تفاصيل التعاملات بين الشركة والأطراف ذات العلاقة" من هذه النشرة، لا يوجد أي عقد أو ترتيب ساري المفعول أو مزعم إبرامه عند تقديم هذه النشرة فيه لأحد من أعضاء مجلس الإدارة أو أي من كبار التنفيذيين أو أي من أقربائهم مصلحة من أي نوع في أعمال الشركة.

ويوجد عقد عمل بين الشركة ورئيسها التنفيذي يوسف سعيد بازيد غير محدد المدة يتم تجديده دورياً عبر قرارات إدارية منفصلة تتضمن الالتزامات والحقوق التعاقدية شاملة الأجر والعقد والالتزامات والحقوق التعاقدية شاملة الأجر الشهري ومدة العقد والسكن والإجازات.

كما يوجد عقد عمل بين الشركة ومديرها المالي عبد اللطيف عبد الله إبراهيم يتم تجديده دورياً عبر قرارات إدارية منفصلة تتضمن الالتزامات والحقوق التعاقدية شاملة الأجر الشهري ومدة العقد والسكن والإجازات. إن مدة هذا العقد سنة ميلادية واحدة قابلة للتجديد.

وتعدل عقود العمل بين الشركة وكبار التنفيذيين عبر قرارات إدارية منفصلة. كما اعتمدت الشركة نظاماً للمكافآت يحصل كبار التنفيذيين في الشركة بموجبه على مكافأة سنوية تحدد بقرار من مجلس الإدارة وتتمثل بنسبة مئوية من صافي أرباح الشركة بعد الزكاة ودون احتساب أرباح الشركة التابعة بحيث لا تتعدى نسبة ٥ % كحد أقصى لمجموع المكافآت الممنوحة لكبار التنفيذيين خلال تلك السنة.

وفيما يلي ملخص لعقود الشركة مع الرئيس التنفيذي والرئيس المالي:

جدول ٨٧: ملخص عقود الشركة مع الرئيس التنفيذي والرئيس المالي

الرقم	الاسم	المنصب	الشركة	تاريخ العقد	تاريخ انتهاء العقد
١	يوسف سعيد بازيد	الرئيس التنفيذي	شركة اليمامة للصناعات الحديدية	٢٠٠٢/٠٤/٠١م	غير محدد المدة
٢	عبد اللطيف عبد الله إبراهيم	الرئيس المالي	شركة اليمامة للصناعات الحديدية	٢٠٠٥/١٢/١٩م	سنة ميلادية واحدة قابلة للتجديد

الشركة التابعة

يقر أعضاء مجلس الإدارة أنه باستثناء ما ذكر في القسم رقم ١١-١٠ "العقود والتعاملات مع الأطراف ذات العلاقة" والجدول ١٤٧: "تفاصيل التعاملات بين الشركة والأطراف ذات العلاقة" من هذه النشرة، لا يوجد أي عقد أو ترتيب ساري المفعول أو مزعم إبرامه عند تقديم هذه النشرة فيه لأحد من أعضاء مجلس الإدارة أو أي من كبار التنفيذيين أو أي من أقربائهم مصلحة من أي نوع في أعمال الشركة التابعة.

ويوجد عقد بين الشركة التابعة ومديرها عام محمد علي الوهبي بتاريخ ٢٩/٠٩/٢٠١٤هـ (الموافق ٢٠٠٥/١١/٠١م) غير محدد المدة، ويتضمن العقد الالتزامات والحقوق التعاقدية شاملة الأجر الشهري ومدة العقد والسكن والإجازات.

ويوجد عقد بين الشركة التابعة ونائب مديرها عام محمد بن يحيى خواجي بتاريخ ٠٥/٠٩/٢٠٢٩هـ (الموافق ٢٠٠٨/٠٩/٠٦م) غير محدد المدة، ويتضمن العقد الالتزامات والحقوق التعاقدية شاملة الأجر الشهري ومدة العقد والسكن والإجازات.

ويوجد عقد بين الشركة التابعة ومديرها المالي وليد إبراهيم الزعاطرة بتاريخ ٠١/٠٧/٢٠١٤هـ (الموافق ٢٠٠٩/٠٦/٢٤م) لمدة سنتين يتم تجديده دورياً عبر قرارات إدارية منفصلة تتضمن الالتزامات والحقوق التعاقدية شاملة الأجر الشهري ومدة العقد والسكن والإجازات.

وفيما يلي ملخص عقود كبار التنفيذيين للشركة التابعة:

جدول ٨٨: ملخص عقود كبار التنفيذيين للشركة التابعة

الرقم	الاسم	المنصب	الشركة	تاريخ العقد	تاريخ انتهاء العقد
٣	محمد علي الوهبي	المدير العام	شركة اليمامة لحديد التسليح	٢٠٠٥/١١/٠١م	غير محدد المدة
٤	محمد بن يحيى خواجي	نائب المدير العام	شركة اليمامة لحديد التسليح	٢٠٠٨/٠٩/٠٦م	غير محدد المدة
٥	وليد إبراهيم الزعاترة	المدير المالي	شركة اليمامة لحديد التسليح	٢٠٠٩/٠٦/٢٤م	سنتين ميلاديتين قابلة للتجديد

٧ - ٥ حوكمة الشركة

تهدف حوكمة الشركة إلى توفير سلسلة من العلاقات بين الشركة وإدارتها العليا ومجلس إدارتها ومساهميها وغيرهم من الجهات المعنية وذات العلاقة، بحيث يوفر ذلك الطريقة التي توضح أهداف الشركة والأساليب التي تؤدي إلى تحقيق هذه الأهداف. ولدى الشركة تقسيم واضح للمسؤوليات بين مجلس الإدارة والإدارة العليا للشركة.

تتعهد الشركة بالالتزام بلائحة حوكمة الشركات الصادرة عن هيئة السوق المالية التي ترى أنها عاملاً مهماً في نجاحها، والتي تتطلب تنفيذ إطار واضح للشفافية والإفصاح من أجل التأكد أن مجلس الإدارة يعمل من أجل تحقيق أفضل المصالح للمساهمين ويقدم صورة واضحة وعادلة لنتائج الشركة المالية ونتائج أعمالها.

وفيما يتعلق بالالتزام الشركة بلائحة حوكمة الشركات، فكما هو معلوم، فإن المواد الإلزامية في لائحة حوكمة الشركات هي الفقرتين (ط) و(ي) من المادة الخامسة، والمادة التاسعة، والفقرات (ب) و(ج) و(د) من المادة العاشرة، والفقرات (ج) و(هـ) و(ز) من المادة الثانية عشرة والمادة الرابعة عشرة والمادة الخامسة عشرة.

وتعد الشركة ملتزمة بالفقرة (ط) من المادة الخامسة، حيث يسمح للمساهمين بالاطلاع على محضر اجتماع الجمعية العامة، وبالفقرة (ج) من المادة الثانية عشرة، حيث أن أغلبية أعضاء مجلس الإدارة من غير التنفيذيين. كما أن الشركة ملتزمة بالمادتين الرابعة عشرة والخامسة عشرة حيث شكل مجلس الإدارة لجنة المراجعة ولجنة التشريعات والمكافآت واللجنة التنفيذية ولجنة مشتريات الخامات بتاريخ ١٢/٠١/١٤٢٥هـ (٢٥/٠٩/٢٠١٤م). وقامت الشركة بوضع نظام حوكمة الشركة المتضمن على لوائح تنظم كل من اللجنة التنفيذية ولجنة المراجعة ولجنة التشريعات والمكافآت ولجنة مشتريات الخامات وقواعد اختيار أعضاء تلك اللجان ومدة عضويتهم وأسلوب عملها بما يتوافق مع جميع المواد الإلزامية في المادة العاشرة من لائحة حوكمة الشركات، وقد أقرها مجلس الإدارة بتاريخ ٠٧/٠١/١٤٢٥هـ (الموافق ١٠/١١/٢٠١٣م) والجمعية العامة بتاريخ ٠٣/٠٤/١٤٣٥هـ (الموافق ٠٣/٠٢/٢٠١٤م).

وفيما يتعلق بالفقرة (ي) من المادة الخامسة، والمادة التاسعة، والفقرة (ز) من المادة الثانية عشر من لائحة حوكمة الشركات، فإن الشركة ليست ملتزمة بهذه المواد حتى تاريخ هذه النشرة حيث أن الشركة غير مدرجة حالياً وتتعهد الشركة بالالتزام بهذه المواد بعد صدور قرار الهيئة بالموافقة على تسجيل أسهم الشركة لدى السوق المالية السعودية وقبول إدراج الشركة. كما تعهد الشركة بتعيين عضو مجلس إدارة مستقل لملء المقعد الشاغر خلال فترة أقصاها (٦) ستة أشهر من تاريخ الإدراج للالتزام بمقتضى الفقرة (هـ) من المادة الثانية عشرة.

٨ - ٥ تعهدات الشركة بعد الإدراج

تتعهد الشركة بإتمام ما يلي بعد الإدراج:

- تعيين عضو مجلس إدارة مستقل لملء المقعد الشاغر خلال فترة أقصاها (٦) ستة أشهر من تاريخ الإدراج.
- الالتزام بما ورد في قواعد التسجيل والإدراج ولائحة حوكمة الشركات عند إعداد تقرير مجلس الإدارة.
- الالتزام بجميع المواد الإلزامية من لائحة حوكمة الشركات بعد الإدراج مباشرة بما في ذلك اعتماد مجلس الإدارة والجمعية التعديلات على نظام حوكمة الشركة.
- إبلاغ الهيئة بتاريخ انعقاد الجمعيات العامة التي ستعدها الشركة بعد الإدراج حتى يتمكن ممثل الهيئة من حضور الجمعية.
- عرض المعاملات والعقود مع أعضاء مجلس الإدارة بالشركة وفقاً لنظام الشركات الحالي/الجديد ولائحة حوكمة الشركات بشكل سنوي على الجمعيات العامة للحصول على موافقة المساهمين وبعد استبعاد أي طرف ذو علاقة من التصويت عليها.
- عرض أي تضارب في المصالح بين أعمال الشركة وأعمال كبار مساهميها وأعضاء مجلس إدارتها أو الشركات التي يساهمون فيها بشكل سنوي على مجلس الإدارة والجمعيات العامة للحصول على موافقة المجلس والمساهمين بعد استبعاد أي طرف ذو علاقة من التصويت عليها.
- تحمل المساهمين البائعين الواردة أسماؤهم في الجدول رقم ٢٨: "نسب ملكية المساهمين البائعين قبل وبعد عملية الاكتتاب بالأسهم" من هذه النشرة (بالنسبة لمساهمة الشركة في الشركة التابعة وبالبالغة ٧٢,٥٪) نيابة عن الشركة، كلاً حسب حصته الحالية في رأس المال، جميع الالتزامات التي قد تنشأ في المستقبل عن المطالبات الواردة من مرافق والتي ما زالت قيد المناقشة والدراسة (أي عن الأعوام ٢٠١٢م و٢٠١٣م) (للمزيد من التفاصيل عن هذه المطالبة، فضلاً راجع القسم رقم ١١-٧ "اتفاقية توفير الخدمات" والقسم رقم ١١-١٥ "التقاضي" من هذه النشرة).

٩ - ٥ تضارب المصالح

لا يمنح النظام الأساسي للشركة أو أي من اللوائح والسياسات الداخلية أية صلاحيات تمكن عضو مجلس الإدارة من التصويت على عقد أو عرض له فيه مصلحة جوهرية سواءً بصفة مباشرة أو غير مباشرة، وذلك تنفيذاً للمادة رقم (٦٩) من نظام الشركات الحالي التي تنص على أنه لا يجوز أن يكون لعضو مجلس الإدارة أية مصلحة مباشرة أو غير مباشرة في التعاملات والعقود التي تتم لحساب الشركة إلا بموافقة من الجمعية العامة العادية يتم تجديدها كل سنة، ووفقاً لنص المادة المذكورة فإنه يتعين على عضو مجلس الإدارة أن يبلغ مجلس الإدارة بما له من مصالح شخصية في التعاملات والعقود التي تتم لحساب الشركة، ويفصح رئيس المجلس للجمعية العامة عند انعقادها عن التعاملات

والعقود التي يكون لأي من أعضاء مجلس الإدارة مصلحة شخصية فيها، على أن يكون الإفصاح مشفوعاً بتقرير خاص من مراقب الحسابات، ويتم إثبات هذا التبليغ في محضر اجتماع المجلس، ولا يجوز للعضو ذي المصلحة الاشتراك في التصويت على القرار الذي يطرح للتصويت في هذا الشأن. وبناءً على ما سبق، يلتزم أعضاء مجلس الإدارة بما يلي:

- الالتزام بالعمل طبقاً للمواد (٦٩) و(٧٠) من نظام الشركات الحالي، والمادة رقم (١٨) من لائحة حوكمة الشركات.
- عدم التصويت على جميع العقود المبرمة مع الأطراف ذات العلاقة في اجتماعات الجمعية العمومية.
- الالتزام بعدم الدخول في منافسة ضد أعمال الشركة وأن كافة التعاملات مع الأطراف ذات العلاقة في المستقبل سوف تتم على أساس تنافسي تطبيقاً لنص المادة (٧٠) من نظام الشركات الحالي.

٥ - ١٠ لجان مجلس الإدارة

من أجل ضمان الأداء الأمثل لإدارة الشركة، فقد شكل مجلس الإدارة عدداً من اللجان وفقاً لمتطلبات لائحة حوكمة الشركات الصادرة عن هيئة السوق المالية، وفي هذا الصدد، فقد تأكد المجلس من التالي:

- جميع اللجان لديها قواعد معتمدة لوظائفها تحدد أدوارها ومسؤولياتها.
- يتم تحديد صلاحيات كل لجنة بشكل واضح.
- يتم إعداد محاضر لجميع الاجتماعات التي تعقد وتتم مراجعة تلك المحاضر والموافقة عليها من قبل كامل أعضاء المجلس.

يوجد لدى الشركة حالياً اللجان التالية:

٥ - ١٠ - ١ اللجنة التنفيذية

تتولى اللجنة مساعدة المجلس في أداء الأنشطة والمهام المفوضة لها لتسهيل عمليات الشركة وذلك من خلال:

- مساعدة المجلس في أداء الأنشطة والمهام المفوضة إليه لتسهيل عمليات الشركة بشكل سلس.
- مساعدة المجلس على وضع أهداف واستراتيجيات الشركة الرئيسية واستراتيجيات الاستثمار.
- المساهمة في تسيير ووضع الرؤية والمهام الخاصة بالمجلس ووضع خطة عمل لذلك.
- وضع الأهداف الأساسية والاستراتيجية لتحقيق النتائج المطلوبة من الشركة.
- مساعدة المجلس في استعراض استراتيجي لأداء الشركة بشكل منظم.
- مشاركة لجنة المراجعة بالموافقة على جميع القرارات الاستثمارية الرئيسية.
- مسؤولية تشكيل أو إعادة تشكيل أي مشروع مشترك أو شراكة.
- المشاركة في تطوير استثمارات الشركة.
- تعزيز وتطوير التقنيات والدعم الفني للشركة.
- مسؤولية إدارة علاقات البائعين مع الموردين الرئيسيين.
- مسؤولية وضع العمليات التجارية والسياسات والإجراءات التنفيذية الواجب اتباعها أثناء تنفيذ العمليات اليومية.
- رصد التطور عام للموظفين.
- استكشاف وسائل تطور الأعمال بطريقة فعالة وتكفل بسلامة التنسيق وتبادل المعلومات والآراء بين كبار المسؤولين ومدراء الإدارات الرئيسية.
- مراقبة أداء الرئيس التنفيذي والإدارة التنفيذية فيما يتعلق بتنفيذ خطة العمل، واستعراض قدرة الشريك التجاري المشترك في المشاريع التي تقوم بها الشركة.
- مراجعة الاقتراحات عن استثمارات جديدة ورصد امتثالها للسياسات والإجراءات الاستثمارية.
- النظر في فائدة الاستثمارات المقترحة للأطراف ذات العلاقة.
- مراجعة معالجة الزكاة والضرائب والامتثال لها فيما يتعلق بالصفقات الاستثمارية.
- استعراض المعالجة المحاسبية.
- المراقبة المستمرة لأداء مستشاري الاستثمار في الشركة.
- تقييم النتائج الاستثمارية بشكل دوري.
- إجراء تحقيقات أو دراسات للمسائل الداخلية للشركة.

وتتكون اللجنة من ثلاثة (٣) أعضاء من المجلس يتم تعيينهم من قبل مجلس الإدارة، ويكون أحد الأعضاء بمثابة رئيس لها، كما يجب ألا تتجاوز مدة عضو اللجنة المدة المخصصة لمجلس الإدارة على أن تنتهي عضوية عضو اللجنة عند انتهاء عضويته بالمجلس أو استقالته الطوعية من عضوية اللجنة، ويبين الجدول التالي الأعضاء الحاليين للجنة التنفيذية:

جدول ٨٩: أعضاء اللجنة التنفيذية

الاسم	الوظيفة
رائد بن إبراهيم المديهي	الرئيس
مهنا بن عبدالله المهنا	عضو
علي بن صالح الدخيل	عضو

وفيما يلي بيان السيرة الذاتية لأعضاء اللجنة التنفيذية:

مهنا بن عبدالله المهنا - فضلاً راجع القسم رقم ٣-٥ "السيرة الذاتية" من هذه النشرة للاطلاع على سيرته الذاتية.

رائد بن إبراهيم المديهي - فضلاً راجع القسم رقم ٣-٥ "السيرة الذاتية" من هذه النشرة للاطلاع على سيرته الذاتية.

علي بن صالح الدخيل - فضلاً راجع القسم رقم ٣-٥ "السيرة الذاتية" من هذه النشرة للاطلاع على سيرته الذاتية.

٥ - ١٠ - ٢ لجنة المراجعة

تقوم لجنة المراجعة بالإشراف على أنظمة الرقابة الداخلية لعمليات الشركة بما فيها الإدارة المالية وإدارة المخاطر. وتشمل مسؤوليات وواجبات هذه اللجنة ما يلي:

- الرقابة الداخلية والسياسات المحاسبية.
- مراجعة مراقب الحسابات والبيانات المالية.
- المراجعة الداخلية.
- التقيد.
- إدارة المخاطر.
- ضوابط وأدوات رقابة تقنية المعلومات.
- مهام تقديم التقارير.

وتتكون اللجنة من ثلاثة (٣) أعضاء من غير أعضاء المجلس التنفيذي يتم تعيينهم من قبل مجلس الإدارة بناءً على توصية لجنة الترشيحات والمكافآت على أن تتضمن متخصصاً في الشؤون المالية والمحاسبية، ويجب أن يكون أحد الأعضاء بمثابة رئيس للجنة، كما يجب ألا تتجاوز مدة عضو اللجنة المدة المخصصة لمجلس الإدارة على أن تنتهي عضوية عضو اللجنة، إذا كان أحد أعضاء المجلس، عند انتهاء عضويته بالمجلس أو استقالته الطوعية من عضوية اللجنة، وتنتهي عضوية غير عضو مجلس الإدارة عن طريق استقالته أو في نهاية مدة عضوية اللجنة. ينبغي على العضو عدم القيام بأي عمل فني أو إداري في الشركة وألا يكون لديه مصلحة مباشرة أو غير مباشرة في العمل أو العقود المبرمة لحساب الشركة. ويجب على لجنة المراجعة تعيين سكرتير للجنة للحفاظ على سجلات الإجراءات والقرارات ويمكن أن يكون من بين أحد أعضائها أو أن يكون من خارج مجلس الإدارة دون حق التصويت، ويبين الجدول التالي الأعضاء الحاليين للجنة المراجعة:

جدول ٩٠: أعضاء اللجنة المراجعة

الاسم	الوظيفة
علي بن صالح الدخيل	الرئيس
عبدالكريم حمد المعجل	عضو
محمد أحمد السعدي	عضو

وفيما يلي بيان السيرة الذاتية لأعضاء لجنة المراجعة:

عبدالكريم حمد المعجل

الجنسية: سعودي

العمر: ٦٤ سنة

المنصب في الشركة: عضو لجنة المراجعة

المؤهلات العلمية: دورات في إدارة الأعمال.

جدول ٩١: الخبرات العملية السابقة لعبدالكريم حمد المعجل

اسم الشركة أو الجهة	مجال العمل	المنصب	تاريخ البدء	تاريخ الانتهاء
شركة الظهران للصناعات الكيماوية والتسويق	الاستثمار في الصناعات الكيماوية	عضو مجلس المديرين	١٩٩١م	حتى الآن
شركة سنثومر (الشرق الأوسط)	صناعات البوليمر	عضو مجلس المديرين	١٩٩٦م	حتى الآن
الشركة العربية للأنايب	صناعات الأنايب	عضو مجلس الإدارة	١٩٩٦م	٢٠٠١م
شركة الأغذية المتحدة (ديمة)	صناعات الأغذية/البسكويت والحلويات	عضو مجلس المديرين	٢٠٠٢م	٢٠٠٥م
الشركة السعودية لمراكز الترفيه	مدن ترفيه	عضو مجلس المديرين	٢٠٠٥م	٢٠١٠م
الشركة الخليجية المتحدة للتصنيع	الاستثمار الصناعي	عضو مجلس المديرين	٢٠٠٥م	٢٠١١م
شركة اليمامة للصناعات الحديدية	الصناعات الحديدية	عضو لجنة المراجعة	٢٠١٠م	حتى الآن

محمد أحمد السعدي - فضلاً راجع القسم رقم ٥-٢ "السير الذاتية" من هذه النشرة للاطلاع على سيرته الذاتية.

علي بن صالح الدخيل - فضلاً راجع القسم رقم ٥-٢ "السير الذاتية" من هذه النشرة للاطلاع على سيرته الذاتية.

٥ - ١٠ - ٣ لجنة المكافآت والترشيحات

تتولى لجنة الترشيحات والمكافآت التواصل المباشر بموارد الشركة ما يتطلب ذلك من حفاظ على علاقات عمل فعالة مع الإدارة مع ذلك من خلال:

- تحديد الأفراد المؤهلين ليصبحوا أعضاء في مجلس الإدارة وتوصية المجلس بالأعضاء المرشحين بالاجتماع السنوي لجمعية المساهمين العامة.
- توصية مجلس الإدارة بالأعضاء المرشحين للجان المجلس.
- الإشراف على تقييم المجلس والمدراء التنفيذيين.
- الإشراف على جميع المسائل المتعلقة بالرئيس التنفيذي ومسؤول التعويضات.
- مراجعة خطط خلافة المجلس.
- تقييم المجلس في الأجور والتوظيف وتمديد العقود وسياسات إنهاء العقود للإدارة العليا وأنظمة الحوافز وترتيبات التقاعد وأطر مكافأة المدراء.

وتتكون اللجنة مما لا يقل عن عضوين (٢) من المجلس غير التنفيذيين يتم تعيينهم من قبل مجلس الإدارة بناءً على توصية لجنة الترشيحات والمكافآت، ويجب أن يكون أحد الأعضاء بمثابة رئيس للجنة، كما يجب ألا تتجاوز مدة عضو اللجنة المدة المخصصة لمجلس الإدارة على أن تنتهي عضوية عضو اللجنة عند انتهاء عضويته بالمجلس أو استقالته الطوعية من عضوية اللجنة. ويبين الجدول التالي الأعضاء الحاليين للجنة الترشيحات والمكافآت:

جدول ٩٢: أعضاء لجنة الترشيحات والمكافآت

الاسم	الوظيفة
سعد بن إبراهيم المعجل	الرئيس
مهنا بن عبدالله المهنا	عضو

وفيما يلي بيان السيرة الذاتية لأعضاء الترشيحات والمكافآت:

سعد بن إبراهيم المعجل - فضلاً راجع القسم رقم ٥-٢ "السير الذاتية" من هذه النشرة للاطلاع على سيرته الذاتية.

مهنا بن عبدالله المهنا - فضلاً راجع القسم رقم ٥-٢ "السير الذاتية" من هذه النشرة للاطلاع على سيرته الذاتية.

٥ - ١٠ - ٤ لجنة مشتريات الخامات

تتولى لجنة مشتريات الخامات مساندة إدارة الشركة في البحث والتوسع ودعم مصادر الشركة لشراء الخامات اللازمة للعمليات الإنتاجية بأسعار تنافسية ومراقبة أرصدة الخامات وذلك من خلال:

- تبادل المعلومات عن وضع الخامات في الأسواق العالمية والمحلية وتأثيرها على أسواق الشركة المستهدفة.
- توطيد العلاقة بين الشركة مع مصادر الخامات الفاعلة ومتابعة أدائها.
- التوسع في مصادر توفير الخامات اللازمة للعمليات الإنتاجية بالجودة المطلوبة والالتزام بشروط التوريد بأسعار تنافسية.
- متابعة رصيد المخزون ومناسبته مع الخطط البيعية للشركة وعمل التصحيحات اللازمة.
- اعتماد شراء الخامات دورياً بما يتوافق مع دليل صلاحيات المشتريات المعتمد من مجلس الإدارة.

وتتكون اللجنة مما لا يقل عن ثلاثة أعضاء (٣) يكون إثنان منهم من أعضاء المجلس والثالث رئيس الشركة يتم تعيينهم من قبل مجلس الإدارة ويجب أن يكون أحد الأعضاء بمثابة رئيس للجنة، كما يجب ألا تتجاوز مدة عضو اللجنة المدة المخصصة لمجلس الإدارة على أن تنتهي عضوية عضو اللجنة عند انتهاء عضويته بالمجلس أو استقالته الطوعية من عضوية اللجنة. ويبين الجدول التالي الأعضاء الحاليين للجنة مشتريات الخامات:

جدول ٩٣: أعضاء لجنة مشتريات الخامات

الاسم	الوظيفة
مهنا بن عبدالله المهنا	الرئيس
رائد بن إبراهيم المديهم	عضو
علي بن صالح الدخيل	عضو
يوسف سعيد بازيد	عضو

وفيما يلي بيان السيرة الذاتية لأعضاء مشتريات الخامات:

مهنا بن عبدالله المهنا - فضلاً راجع القسم رقم ٣-٥ "السيرة الذاتية" من هذه النشرة للاطلاع على سيرته الذاتية.

رائد بن إبراهيم المديهم - فضلاً راجع القسم رقم ٣-٥ "السيرة الذاتية" من هذه النشرة للاطلاع على سيرته الذاتية.

علي بن صالح الدخيل - فضلاً راجع القسم رقم ٣-٥ "السيرة الذاتية" من هذه النشرة للاطلاع على سيرته الذاتية.

يوسف سعيد بازيد - فضلاً راجع القسم رقم ٢-٥-٥ "السيرة الذاتية" من هذه النشرة للاطلاع على سيرته الذاتية.

٦. المعلومات المالية ومناقشة وتحليل الإدارة للمركز المالي للشركة ونتائج عملياتها

٦-١ مقدمة

تم إعداد مناقشة وتحليل الإدارة للمركز المالي لشركة اليمامة للصناعات الحديدية ونتائج عملياتها كما هو مبين فيما يلي بناءً على القوائم المالية الموحدة والمراجعة للسنوات المنتهية ٣٠ سبتمبر ٢٠١٣م، ٢٠١٤م و٢٠١٥م. تمت مراجعة القوائم المالية الموحدة للسنوات المنتهية ٣٠ سبتمبر ٢٠١٣م، ٢٠١٤م و٢٠١٥م من قبل شركة كي بي ام جي الفوزان والسدحان (KPMG).

لا تملك شركة كي بي ام جي الفوزان والسدحان (KPMG) أو أي من شركاتهم التابعة أو الشقيقة أي حصة أو مصلحة من أي نوع في الشركة. كما قدموا موافقتهم الخطية على الإشارة الواردة في هذه النشرة بشأن دورهم كمراجعين حسابات للشركة للسنوات المالية المبينة أعلاه.

قد يشمل هذا الجزء على إفادات ذات طبيعة مستقبلية مرتبطة بإمكانيات الشركة المستقبلية استناداً إلى خطط الإدارة وتوقعاتها الحالية فيما يتعلق بنمو الشركة ونتائج عملياتها وأوضاعها المالية قد تنطوي على مخاطر وتوقعات غير مؤكدة. قد تختلف نتائج الشركة الفعلية جوهرياً عن تلك التوقعات وذلك نتيجة لعوامل وأحداث مستقبلية متعددة بما في ذلك العوامل التي تمت مناقشتها في هذا القسم من نشرة الإصدار أو في أماكن أخرى منها وخاصة تلك الواردة في قسم عوامل المخاطرة في هذه النشرة.

إن جميع المعلومات المالية التي يحتويها هذا القسم تم تقريبها من خلال جبرها إلى أقرب عدد صحيح، وعليه فإنه في حال تم جمع الأرقام الواردة في الجداول، قد لا يتوافق مجموعها مع المجاميع المذكورة في تلك الجداول. كما تجدر الإشارة إلى أنه تم احتساب جميع نسب النمو السنوية وهوامش الربحية والتكاليف ومعدلات النمو السنوية المركبة بناءً على الأرقام التي تم تقريبها في الجداول أدناه.

٦-٢ إقرارات أعضاء مجلس الإدارة بشأن القوائم المالية

يقر أعضاء مجلس إدارة الشركة بأن المعلومات المالية الواردة في هذه النشرة قد استخرجت من القوائم المالية الموحدة للمراجعة للسنوات المنتهية في ٣٠ سبتمبر ٢٠١٣م و٢٠١٤م للشركة والشركة التابعة والإيضاحات المشمولة معها بدون إجراء أي تعديل جوهري عليها، وأن القوائم المالية الموحدة تم إعدادها من قبل إدارة الشركة بما يتفق مع معايير المحاسبة الصادرة عن الهيئة السعودية للمحاسبين القانونيين (SOCPA). وكذلك، يقر أعضاء مجلس الإدارة بأن الشركة تملك رأس مال عامل يكفي للأشهر الاثني عشر التي تلي مباشرة تاريخ نشر نشرة الإصدار.

كما يقر أعضاء مجلس الإدارة بأنه لم يكن هناك أي تغيير سلبي جوهري في الوضع المالي والتجاري للشركة أو شركتها التابعة خلال السنوات الثلاث السابقة مباشرة لتاريخ تقديم طلب التسجيل وقبول الإدراج وحتى تاريخ هذه النشرة.

يقر أعضاء مجلس الإدارة بأنه لا توجد نية لإجراء أي تغيير جوهري لطبيعة نشاط الشركة في المستقبل.

ويؤكد أعضاء مجلس الإدارة بأن كل الحقائق الجوهرية المتعلقة بالشركة وشركتها التابعة وأدائها المالي تم الإفصاح عنها في هذه النشرة، وأنه لا توجد هناك أية حقائق أخرى من شأن إغفال ذكرها أن يؤدي إلى أن تكون أي بيانات واردة في هذه النشرة بيانات مضللة.

ويقر أعضاء مجلس الإدارة بأنه لم تقم الشركة أو شركتها التابعة بمنح أي عمولات أو خصومات أو رسوم وساطة أو تعويضات غير نقدية، في السنوات الثلاثة السابقة مباشرة لتاريخ تقديم طلب تسجيل وقبول الإدراج أو الموافقة على هذا الاكتتاب فيما يتعلق بإصدار أي أوراق مالية أو بيعها.

كما يؤكد أعضاء مجلس الإدارة بأن ليس لدى الشركة والشركة التابعة أي ممتلكات بما في ذلك أوراق مالية تعاقدية أو غيرها من الأصول التي تكون قيمتها عرضة للتقلبات أو يصعب التأكد من قيمتها مما يؤثر بشكل كبير في تقييم الموقف المالي.

يقر كل عضو من أعضاء مجلس الإدارة بأنه لا توجد أي رهونات أو حقوق أو أعباء على ممتلكات الشركة والشركة التابعة كما بتاريخ هذه النشرة باستثناء ما جرى الإفصاح عنه في هذا القسم وقسم المعلومات القانونية من هذه النشرة.

ويؤكد أعضاء مجلس الإدارة بأن رأس مال الشركة أو أي من شركاتها التابعة لا يخضع لحق الخيار.

٦-٣ ملخص السياسات المحاسبية الهامة

تم إعداد القوائم المالية الموحدة للمجموعة وفقاً للمعايير المحاسبية الصادرة عن الهيئة السعودية للمحاسبين القانونيين. والسياسات المحاسبية الهامة للمجموعة منصوص عليها في الإيضاح رقم (٣) للقوائم المالية الموحدة للسنوات (٢٠١٣م و٢٠١٤م و٢٠١٥م).

تم تطبيق السياسات المحاسبية المبينة أدناه بشكل ثابت على جميع الفترات المعروضة في القوائم المالية الموحدة.

تم إعادة تبويب بعض أرقام المقارنة لتتفق مع طريقة عرض السنة الحالية.

١. النقد وما في حكمه

يتكون النقد وما في حكمه من الأرصدة لدى البنوك والنقد في الصناديق والودائع لأجل والاستثمارات في صناديق استثمارية والقابلة للتحويل إلى مبالغ نقدية وتستحق خلال فترة ٣ أشهر أو أقل من تاريخ الاستثمار الأصلي والمتاحة للمجموعة دون أي قيود.

٢. الذمم التجارية المدينة

تظهر الذمم التجارية المدينة بمبلغ الفاتورة الأصلي بعد خصم المخصصات للديون المشكوك في تحصيلها. ويتم تكوين مخصص بالديون المشكوك في تحصيلها عند وجود دليل موضوعي يشير إلى عدم مقدرة المجموعة على تحصيل المبالغ المستحقة وفقاً للشروط الأصلية للذمم المدينة. ويتم شطب الديون المدومة عند تحديدها مقابل المخصصات المتعلقة بها. ويتم تحميل المخصصات على قائمة الدخل الموحدة. وأي استرداد لاحقاً لمبالغ الذمم المدينة والتي تم شطبها سابقاً تُضاف إلى الإيرادات.

٣. المخزون

يتم قياس المخزون بسعر التكلفة أو صافي القيمة القابلة للاسترداد أيهما أقل. يتم تحديد التكلفة باستخدام طريقة المتوسط المرجح. وتتضمن التكلفة النفقات التي يتم تكبدها لشراء المخزون، وتكاليف الإنتاج أو التحويل والتكاليف الأخرى التي يتم تكبدها من أجل إحضار المخزون إلى الموقع بحالته الراهنة.

في حالة المخزون المصنع وتحت التصنيع، تتضمن التكلفة حصة مناسبة من تكاليف الإنتاج المباشرة على أساس الطاقة التشغيلية العادية.

تتكون صافي القيمة القابلة للاسترداد من سعر البيع التقديري خلال السير الاعتيادي للأعمال بعد خصم تكاليف الانتاج الاضافية التشغيلية للإكمال ومصروفات البيع والتوزيع. ويتم تكوين مخصص (عند اللزوم) بالمخزون المتقادم وبطء الحركة والتالف.

٤. مصروفات مؤجلة

تتضمن المصروفات المؤجلة جميع التكاليف والمصروفات المتكبدة على المجموعة والمتعلقة في نشاطاتها خلال مرحلة ما قبل التشغيل ولها منافع اقتصادية مستقبلية، ويتم إطفائها على مدى الفترة التقديرية للانتفاع بها باستخدام طريقة القسط الثابت بعد أقصى خمس سنوات.

٥. ممتلكات، آلات ومعدات

تظهر الممتلكات، الآلات والمعدات بسعر التكلفة بعد خصم الاستهلاك المتراكم وخسارة الانخفاض المتراكمة، إن وجدت، وتتضمن التكلفة المصروفات التي تتعلق مباشرة باقتناء الأصل، تكاليف التمويل عن القروض لتمويل تشييد الأصول تتم رسالتها خلال الفترة الزمنية المطلوبة لإكمال وإعداد الأصل لغرض الاستخدام.

كافة النفقات الأخرى يتم إثباتها في قائمة الدخل الموحدة عند تكبدها، يتم تحميل الاستهلاك على قائمة الدخل الموحدة باستخدام طريقة القسط الثابت على مدى العمر الإنتاجي المقدر للممتلكات، والآلات والمعدات.

تحمل مصروفات الإصلاح والصيانة على قائمة الدخل الموحدة أما التحسينات التي تزيد في قيمة الموجودات ذوي العلاقة أو تطيل أعمارها بصورة جوهرية فتتم رسالتها.

لا يحتسب استهلاك على الأراضي المملوكة، يستهلك الفرق بين تكلفة الممتلكات، والآلات والمعدات وقيمتها التقديرية في نهاية مدة استخدامها - اعتباراً من تاريخ شرائها أو تركيبها - على أقساط سنوية متساوية على مدى أعمارها الإنتاجية المقدرة.

فيما يلي الأعمار الإنتاجية المقدرة للبنود الرئيسية لهذه الموجودات للفترة الجارية وفترة المقارنة هي كما يلي:

السنوات

مياني	٢٠-٣٣
آلات ومعدات	١٠-٢٠
العدد والأدوات	٥
اجهزة وبرامج حاسب آلي والأجهزة الكهربائية	٥
الأثاث والأجهزة المكتبية	٥
السيارات	٥

٦. الذمم الدائنة والمبالغ المستحقة الدفع

تدرج المطلوبات المتعلقة بالمبالغ المطلوب سدادها في المستقبل مقابل البضاعة أو الخدمات التي يتم الحصول عليها سواء تم تقديم فاتورة بها من قبل المورد أم لا.

٧. القروض

يتم إدراج القروض بالمبالغ المستلمة بعد خصم تكاليف المعاملة المتكبدة. كما يتم تأجيل العمولات الإدارية المخصصة مقدماً من قرض صندوق التنمية الصناعية السعودي وعرضها مخصصة من مبلغ القرض الأصلي. يتم إطفاء تلك العمولات، والتي لا تختلف جوهرياً عن معدل الفائدة على القروض السائدة في السوق، على مدى عمر القرض بطريقة القسط الثابت، ويتم رسملة تكاليف الاقتراض العائدة مباشرة لإنشاء موجودات مؤهلة حتى تصل إلى المرحلة التي يكتمل عندها بشكل جوهري جميع الأنشطة اللازمة لإعداد الموجودات المؤهلة للاستخدام المحدد لها. وبخلاف ذلك، يتم تحميل هذه التكاليف على قائمة الدخل الموحدة.

٨. الخصصصص

يتم إثبات المخصص ما إذا كان على المجموعة نتيجة لأحداث سابقة التزام قانوني حالي أو ضمني يمكن تقديره بشكل موثوق، مع احتمال وجود ضرورة اقتصادية لسداد ذلك الالتزام.

٩. مخصص مكافأة نهاية الخدمة للموظفين

يتم احتساب مخصص مكافأة نهاية الخدمة للموظفين وفقاً لنظام العمل بالمملكة العربية السعودية ويمثل مبلغ مستحق يقيد على قائمة الدخل الموحدة، ويتم احتساب هذه المكافأة على أساس القيمة الحالية للمزايا المقررة التي يستحقها الموظف في حالة تركه العمل في تاريخ قائمة المركز المالي.

١٠. تحقق الإيرادات

تتحقق الإيرادات عند استيفاء الشروط التالية:

- وجود احتمالية بتدفق منافع اقتصادية للمجموعة.
- يمكن قياسها بشكل موثوق بغض النظر عن موعد سدادها.
- إمكانية تحديد التكلفة المتكبدة والتكاليف المستقبلية المتوقعة حتى تاريخه وإمكانية قياسها بشكل موثوق.

يتم قياس الإيرادات بالقيمة العادلة للمقابل المستلم أو لشروط الدفع المحددة تعاقدياً، ويجب كذلك استيفاء معايير التحقق المحددة أدناه قبل تحقق الإيرادات.

مبيعات بضائع

يتم إثبات إيرادات من المبيعات عند تسليم أو شحن المنتجات التي يتم بمقتضاها انتقال المخاطر والمنافع الهامة المصاحبة للملكية البضاعة إلى المشتري بحيث لا يكون للمجموعة سيطرة فعالة أو مشاركة إدارية مستمرة بالدرجة التي ترتبط عادة بملكية البضاعة. يتم تسجيل المبيعات بعد خصم المردودات والخصم التجاري وخصم الكمية.

إيرادات العقود

يتم إثبات إيرادات العقود على أساس نسبة الإنجاز لكل عقد والتي يتم تحديدها باستخدام قياس مخرجات العقد (إجراء حصري للعمل المنجز أو الجزء المستكمل فعلياً من أعمال العقد) أو القيام بدلاً من ذلك بتطبيق قياس مدخلات العقد (نسبة التكاليف المتكبدة حتى تاريخه إجمالي التكلفة المقدرة للعقد). تشمل تكلفة العقد على تكلفة المصروفات العمومية والإدارية العائدة مباشرة إلى العقد من تاريخ ضمان العقد وحتى الانتهاء بالكامل. يتم رسملة تكاليف الاقتراض العائدة مباشرة إلى إنشاء موجودات مؤهلة وتدرج كتكاليف عقود. يتم إثبات التغيرات في تقديرات التكاليف وخسائر العقود غير المستكملة، (إن وجدت)، في الفترة التي يتم فيها تحديد تلك التغيرات. وعندما يكون من المحتمل أن إجمالي تكاليف العقد سوف يتجاوز إجمالي إيرادات العقد، يتم إدراج الخسارة المتوقعة مباشرة.

١١. الزكاة

تخضع الشركة وشركتها التابعة للزكاة وفقاً لأنظمة مصلحة الزكاة. ويتم إثبات استحقاق الزكاة ويحمل على قائمة الدخل للفترة الجارية. ويتم احتساب مطلوبات الزكاة الإضافية، إن وجدت، والتي تتعلق بالربوط على سنوات سابقة من قبل مصلحة الزكاة في الفترة التي يتم فيها إصدار الربوط النهائية.

١٢. تحويل العملات الأجنبية

تسجل المعاملات التي تتم بالعملات الأجنبية بالريال السعودي طبقاً لأسعار الصرف السائدة في تاريخ إجراء المعاملة، يعاد تحويل الموجودات والمطلوبات المالية المسجلة بالعملات الأجنبية بأسعار الصرف السائدة في تاريخ قائمة المركز المالي، تدرج جميع الفروق في قائمة الدخل الموحدة. تجدر الإشارة بأن الريال السعودي هو العملة الرئيسية للشركة.

١٣. توزيعات الأرباح

يتم قيد توزيعات الأرباح المرحلية في الفترة التي يتم اعتمادها من قبل مجلس الإدارة، كما يتم قيد توزيعات الأرباح النهائية في السنة التي تعتمد خلالها من قبل الجمعية العامة للمساهمين.

٦ - ٤ العوامل الرئيسية التي تؤثر على أعمال الشركة

يعتمد الطلب على منتجات الشركة وخدماتها على مستوى نشاط التشييد في المملكة العربية السعودية، والذي يعتمد بدوره على الأوضاع الاقتصادية الكلية في المملكة فضلاً عن مستوى القطاع الخاص والإنفاق الحكومي في قطاع التشييد.

ونظراً لطبيعة نشاط التشييد في المملكة العربية السعودية والذي يخف في أشهر الصيف ومواسم رمضان والحج، فهناك تحركات موسمية في نتائج الشركة تماشياً مع تحركات الطلب على منتجاتها. بالتالي، تصل الإيرادات إلى أعلى مستوياتها خلال السنة في الفترة ما بين شهر يناير وشهر يونيو، كما أنها تزيد متطلبات رأس المال العامل في ذات الفترة نفسها.

فضلاً راجع القسم رقم ٣ "معلومات عن السوق والقطاع" لمزيد من المعلومات بشأن العوامل ذات الصلة.

٦ - ٤ - ١ الأوضاع الاقتصادية الكلية

على الرغم من الركود الاقتصادي العالمي إلا أن أداء الاقتصاد السعودي كان جيداً في السنوات من ٢٠١٠م إلى ٢٠١٤م حيث نما الناتج المحلي بمعدل نمو سنوي مركب بلغ ٩,٠% خلال تلك الفترة مدفوعاً بشكل رئيسي بارتفاع أسعار النفط والذي ساهم في زيادة الإنفاق الحكومي على البنية التحتية، حيث كانت المشاريع الضخمة والخدمات الاجتماعية عاملاً مساهماً رئيسياً في النمو المستدام، بالإضافة إلى تسجيل الميزانية العامة للدولة فوائض بشكل مستمر، مما عزز في تراكم الاحتياطيات النقدية لدى الدولة.

وفي عام ٢٠١٥م، سجلت الميزانية العامة للدولة عجز ببلغ ٣٢٦,٢ مليار ريال متأثرة بانخفاض أسعار النفط العالمية وقد ارتفعت نسبة الدين عام إلى الناتج المحلي الإجمالي من ٢,٠% عام ٢٠١٤م إلى ٥,٨% في عام ٢٠١٥م نتيجة لتوسع الدولة في إصدار الدين لسد العجز الناتج من انخفاض أسعار النفط. ومن المتوقع أن يشهد قطاع التشييد والبناء انخفاضاً في الإنفاق الحكومي بشكل نسبي عن ما كان عليه في الأعوام الخمسة السابقة.

٦ - ٤ - ٢ إنفاق القطاع عام على البناء والتشييد في المملكة العربية السعودية

بلغ إنفاق القطاع الحكومي على المشروعات الرأسمالية ٢٧٨ مليار ريال سعودي في عام ٢٠١٢م، وهو ما يزيد عن الإنفاق في ٢٠١٢م بنسبة ٥% وعن الإنفاق في ٢٠١١م بنسبة ١٢%. واستحوذ قطاع المواصلات على أغلبية عقود التشييد التي تمت ترسيبها وهو ما يرجع بالأساس إلى ترسية صفقات بقيمة ٤,٤ مليار ريال سعودي لمشروع مترو الرياض وعقود إدارة المشروع اللاحقة بقيمة ٣,١ مليار ريال سعودي. ونتيجة لذلك فإن ٩٥% من عقود المواصلات التي تمت ترسيبها جاءت من الهيئة العليا لتطوير مدينة الرياض، في حين بلغت نسبة المشروعات التي تمت ترسيبها من جانب الهيئة العامة للطيران المدني والشركة السعودية للخطوط الحديدية وشركة أرامكو السعودية أقل من ٢%. بينما كان الإنفاق في القطاعات التالية التي تشمل الطاقة ١٢,٨ مليار دولار أمريكي (٤,٨ مليار ريال سعودي) والقطاع العقاري ٥,٥ مليار دولار أمريكي (٨,٢ مليار ريال سعودي) والمشروعات الصناعية ٥ مليارات دولار أمريكي (١٩ مليار ريال سعودي) وصناعة المواد البترولية ٤,٨ مليار دولار أمريكي (١٨ مليار ريال سعودي).

ويقدم الحجم الكبير من العقود التي تمت ترسيبها توقعات مستقبلية مستدامة لقطاع التشييد، إذ جرى البدء بشكل فعلي في العديد من المشروعات وهي الآن قيد التنفيذ. كما يتضح أن الإجراءات الأخيرة المتخذة من قبل الجهات المختصة للرقابة على قوانين العمل قد أثرت على السوق بشكل واضح. كما أدى العفو عن مخالفات الإقامة الذي انتهى في نوفمبر ٢٠١٢م إلى مغادرة ما يُقدر بنحو مليون شخص أجنبي من أراضي المملكة، كان يعمل الكثير منهم في قطاع التشييد. وقد أدى هذا إلى تباطؤ في تنفيذ المشروعات وزيادة تكاليف العمالة.

وبالإضافة إلى ذلك، تم إجراء تقييم موسع لقطاع الإسكان في إطار وضع الاستراتيجية الوطنية للإسكان الخاصة بوزارة الإسكان. واستناداً إلى هذا التقييم، تظهر التقديرات أن هناك عجزاً لا يقل عن ٣٠٠,٠٠٠ وحدة سكنية في نهاية سنة ٢٠١١م. وبالإضافة إلى ذلك، بلغ عدد الوحدات السكنية اللازم استبدالها بشكل عاجل نحو ٨٠,٠٠٠ وحدة. وهناك نحو ٤ مليون وحدة سكنية في المملكة، تمت زيادتها بنحو ١٢٠ ألف وحدة جديدة كل سنة على مدار السنوات الأخيرة.

ويعني هذا أن هناك حاجة لزيادة كبيرة في تشييد المساكن للوفاء بالطلب الجديد والبدء في تقليص العجز الحالي. ويُقدر أن يتم تشييد ٢٤٠ ألف وحدة سكنية سنوياً خلال العقد المقبل، بينها ١٩٠ ألف وحدة للطلب الجديد على الوحدات، في حين أن الباقي مخصص لإعادة التشييد والاستبدال. وبالتوازي مع عمل وزارة الإسكان في هذا المجال، أعلنت الحكومة السعودية في سنة ٢٠١١م عن برنامج تشييد ٥٠٠ ألف مسكن جديد ميسور التكلفة بتكلفة تبلغ ٢٥٠ مليار ريال سعودي.

٦ - ٤ - ٣ النمو الاقتصادي لقطاع التشييد

يدفع النمو الاقتصادي والإنفاق في قطاع التشييد من جانب الحكومة والقطاع الخاص إلى نمو الناتج المحلي الإجمالي للقطاع. ففي الفترة بين ٢٠٠٣م و٢٠١٢م، بلغت التقديرات أن قطاع التشييد نما بمعدل سنوي ٧,٦% في المتوسط، وهو ما يزيد بنسبة ٢٠% تقريباً عن نمو الاقتصاد السعودي الإجمالي. ومن الجدير بالذكر على حد سواء أن هذا القطاع استمر في إظهار نمو إيجابي منذ سنة ٢٠٠١م، في حين شهد الاقتصاد الكلي وقطاع النفط على وجه الخصوص فترة من النمو السلبي.

٦ - ٤ - ٤ محركات التكلفة

تعد المواد الخام هي أكبر مكونات التكلفة، إذ تمثلت ٧٩,٨% من متوسط الإيرادات و ٩١,٦% من متوسط التكاليف للأعوام ٢٠١٣م و ٢٠١٤م و ٢٠١٥م. والمكونات الرئيسية لتكاليف المواد الخام هي تكاليف كتل الصلب ولفائف الصلب المسحوبة على الساخن التي يتم شرائها لوحدات أعمال حديد التسليح ووحدة أعمال الأنابيب. وتتبع الشركة نموذج "إنتاج للتخزين" والمبني على خطة المبيعات مما يضمن توافر المخزون لفترة خمسة أشهر مع الوضع في الاعتبار فترة تبلغ ثلاثة أشهر لتسليم المواد الخام، وشهر لكل نوع من أنواع المواد الخام والمنتجات النهائية في مستودعات المواد الخام والمنتج النهائي. ويؤخذ في الاعتبار عند تسعير المنتجات للبيع تكاليف المواد الخام وأسعار السوق، وبصفة عامة تزيد هوامش أرباح الشركة لمنتجات حديد التسليح والأنابيب في حين تكون أسعار الحديد الصلب في ارتفاع، وتنخفض هذه الهوامش عندما تكون أسعار الحديد الصلب في انخفاض. أما بالنسبة للقطاعات الأخرى بالشركة، وخاصة وحدتي أعمال الأعمدة الحديدية ووحدة أعمال الأبراج الكهربائية، فتتبع الشركة نموذج "إنتاج للطلب" والذي يكون التسعير فيه مستنداً إلى أسعار المواد الخام السائدة ووفق طلبات العملاء.

٦ - ٤ - ٥ رفع الدعم عن أسعار الطاقة

في ظل انخفاض أسعار النفط العالمية والعجز الناتج في ميزانية الدولة، أعلنت المملكة العربية السعودية عن تخفيف الدعم للمشتقات النفطية والطاقة. بناء على ذلك، سترتفع تكاليف المرافق (الوقود والكهرباء والمياه) للشركة في عام ٢٠١٦م. وحسب الأسعار المعدلة التي أعلن عنها، فمن المتوقع أن ترتفع تكاليف الكهرباء بنسبة ٢١% لبقية التسعة أشهر للعام المالي ٢٠١٦م.

بالإضافة لذلك، من المتوقع ارتفاع تكاليف الديزل بنسبة ٤٢% لبقية التسعة أشهر من عام ٢٠١٦م (أي بنسبة أقل من ارتفاع سعر اللتر السوقي وذلك لتعامل الشركة مع موردين غير مباشرين لتلبية أغلب احتياجاتها من الديزل).

أما بالنسبة إلى التعديلات في أسعار المياه، فليس من المتوقع أن تؤثر على عمليات الشركة بشكل ملحوظ نظراً إلى صغر حجم تكاليف المياه مقارنة بإجمالي التكاليف (تبلغ تكاليف المياه حوالي ٢,٠٪ من إجمالي تكلفة المبيعات). ومن المتوقع أن يكون تأثير القرارات على المياه الصناعية طفيفاً. ولم تحصل الشركة على أي إشعار يدل على رفع أسعار المياه من شركة مرافق.

يذكر أن هذه التعديلات في أسعار الطاقة هي جزء من خطة تشمل خمس سنوات، وسيشهد القطاع الصناعي في المملكة العربية السعودية زيادات بتكاليف المرافق خلال هذه الفترة.

٦ - ٥ نتائج الأعمال

٦ - ٥ - ١ قوائم الدخل الموحدة

جدول ٩٤: قوائم الدخل الموحدة في الفترة من عام ٢٠١٣م إلى عام ٢٠١٥م

معدل نمو سنوي مركب ٢٠١٣م-٢٠١٥م	التغير السنوي ٢٠١٤م-٢٠١٥م	التغير السنوي ٢٠١٣م-٢٠١٤م	٢٠١٥م الإبارة	٢٠١٤م مراجعة	٢٠١٣م مراجعة	بالآلاف ريال سعودي
٦,٧٪	٠,٤٪	١٣,٣٪	٢,٠٢٠,٢٤١	٢,٠١١,٧٤٠	١,٧٧٥,٢٦٤	صافي المبيعات
٥,٧٪	(١,٦)٪	١٣,٦٪	(١,٧٣٧,٨٥٠)	(١,٧٦٦,٦٨٨)	(١,٥٥٤,٩٧٩)	تكلفة المبيعات
١٣,٢٪	١٥,٢٪	١١,٢٪	٢٨٢,٣٩٠	٢٤٥,٠٥٢	٢٢٠,٢٨٦	مجمل الربح
٧,٥٪	٨,٩٪	٦,٠٪	(٢٨,١٦١)	(٢٥,٨٥٩)	(٢٤,٣٩١)	مصروفات بيع وتوزيع
٢,٨٪	٧,٤٪	(١,٥)٪	(٤٢,٤٣٠)	(٣٩,٥٢٤)	(٤٠,١٤٦)	مصروفات عمومية وإدارية
١٦,٦٪	١٧,٩٪	١٥,٤٪	٢١١,٧٩٩	١٧٩,٦٦٨	١٥٥,٧٤٩	الدخل التشغيلي
٢٠٧,٩٪	٢٥,٦٪	٦٥٤,٧٪	٤,٣٠٨	٣,٤٢٩	٤٥٤	إيرادات أخرى
(١٤,٠)٪	(١٤,٨)٪	(١٣,١)٪	(١٥,١٢٢)	(١٧,٧٥٦)	(٢٠,٤٢٥)	تكاليف التمويل
٢١,٧٪	٢١,٦٪	٢١,٨٪	٢٠٠,٩٨٦	١٦٥,٣٤١	١٣٥,٧٧٨	صافي الدخل قبل الزكاة
٢٩,٤٪	٢٤,٧٪	٣٤,٣٪	(١٤,٥٢٠)	(١١,٦٤٣)	(٨,٦٧١)	الزكاة
٢١,١٪	٢١,٣٪	٢٠,٩٪	١٨٦,٤٦٦	١٥٣,٦٩٨	١٢٧,١٠٧	صافي الدخل قبل الحقوق الملكية غير المسيطرة
١٣,٧٪	٢٧,٤٪	١,٥٪	(٢٧,٧٢٥)	(٢١,٧٦٥)	(٢١,٤٥٣)	حقوق الملكية غير المسيطرة
٢٢,٦٪	٢٠,٣٪	٢٤,٩٪	١٥٨,٧٤٠	١٣١,٩٣٣	١٠٥,٦٥٤	صافي الدخل
			١٤,٠٪	١٢,٢٪	١٢,٤٪	مجمل الربح
			١,٤٪	١,٣٪	١,٤٪	مصروفات البيع والتوزيع
			٢,١٪	٢,٠٪	٢,٣٪	المصروفات العمومية والإدارية
			١٠,٥٪	٨,٩٪	٨,٨٪	الدخل التشغيلي
			٧,٩٪	٦,٦٪	٦,٠٪	صافي الدخل

المصدر: القوائم المالية الموحدة المراجعة

تمارس الشركة نشاطها بالمملكة العربية السعودية من خلال وحدات الأعمال الرئيسية التالية: إنتاج أنابيب صلب (الأنابيب)، ومصنع الأعمدة الحديدية (الأعمدة الحديدية)، ومصنع الهياكل الفراغية (الهياكل الفراغية)، ومصنع أبراج الطاقة الكهربائية (الأبراج الكهربائية)، ومصنع اليمامة لحديد التسليح (حديد التسليح) الذي يرتبط بالشركة التابعة.

ارتفعت المبيعات بنسبة ١٢,٣٪ من ١,٧٧٥,٢ مليون ريال سعودي في عام ٢٠١٣م إلى ٢,٠١١,٧ مليون ريال سعودي في عام ٢٠١٤م وذلك نتيجة ارتفاع مبيعات وحدة أعمال حديد التسليح (من ١,٠٣٤,٧ مليون ريال سعودي في عام ٢٠١٣م إلى ١,١٢١,٥ مليون ريال سعودي في عام ٢٠١٤م في ظل زيادة حركة البناء في المملكة)، وارتفاع مبيعات وحدة أعمال الأبراج الكهربائية (من ١٢٧,٩ مليون ريال سعودي في عام ٢٠١٣م إلى ١٩٢,٦ مليون ريال سعودي في عام ٢٠١٤م حيث وصلت مستوى استغلاله للطاقة الإنتاجية إلى ٩٩,٦٪).

بالإضافة، حصلت ارتفاعات بمبيعات وحدة أعمال الأنابيب (من ٤٥٨,٣ مليون ريال سعودي في عام ٢٠١٣م إلى ٤٨٩,٩ مليون ريال سعودي في عام ٢٠١٤م نتيجة ارتفاع الطلب في السوق إضافة إلى قدرة وحدة الأعمال الإنتاجية) والأعمدة الحديدية (من ١٤٠,٩ مليون ريال سعودي في عام ٢٠١٣م إلى ١٨٧,١ مليون ريال سعودي في عام ٢٠١٤م نتيجة زيادة الطلب في السوق والزيادة في قدرة وحدة الأعمال الإنتاجية) والهياكل الفراغية (من ١٢,٦ مليون ريال سعودي في عام ٢٠١٣م إلى ٢٠,٧ مليون ريال سعودي في عام ٢٠١٤م نتيجة انطلاق مشروع جامعة الثريا والذي ساهم بـ ٤٠٪ من إيرادات عام ٢٠١٤م).

ارتفعت المبيعات بنسبة ٤,٤٪ من ٢,٠١١,٧ مليون ريال سعودي في عام ٢٠١٤م إلى ٢,٠٢٠,٢ مليون ريال سعودي في عام ٢٠١٥م حيث ارتفعت مبيعات وحدة أعمال الأبراج الكهربائية (من ١٩٢,٦ مليون ريال سعودي في عام ٢٠١٤م إلى ٢٢٤,٥ مليون ريال سعودي في عام ٢٠١٥م) ووحدة أعمال الأعمدة الحديدية (من ١٨٧,١ مليون ريال سعودي

في عام ٢٠١٤م إلى ٢٠٥ مليون ريال سعودي في عام ٢٠١٥م) في حين انخفضت مبيعات وحدة أعمال الأنايب (من ٤٨٩,٩ مليون ريال سعودي في عام ٢٠١٤م إلى ٤٤٨,٨ مليون ريال سعودي في عام ٢٠١٥م) نتيجة انخفاض متوسط سعر البيع خلال الفترة ذاتها.

إضافة إلى ذلك، فقد بقيت مبيعات وحدة أعمال حديد التسليح مستقرة نسبياً في عام ٢٠١٥م (انخفضت بـ٢٧٢ ألف ريال سعودي) بالرغم من ارتفاع الكمية المباعة بـ٩٤,٥٦ طن نتيجة انخفاض متوسط سعر البيع.

وتعتبر المواد الخام (وبالخصوص كتل الصلب ولفائف الصلب المسحوبة على الساخن والزوايا المتساوية الأضلاع) من أكبر مكونات تكلفة المبيعات إذ شكّلت نحو ٩٢٪ من مجمل المبلغ خلال الفترة ما بين عام ٢٠١٣م وعام ٢٠١٥م. وبالإضافة تتضمن تكلفة المبيعات الاستهلاك، التكاليف المرتبطة بالموظفين، المواد الاستهلاكية، مواد التغليف، والمرافق (المياه والكهرباء والوقود).

ارتفعت تكلفة المبيعات بنسبة ١٣,٦٪ من ١,٥٥٥,٠ مليون ريال سعودي في عام ٢٠١٣م إلى ١,٧٦٦,٧ مليون ريال سعودي في عام ٢٠١٤م نتيجة لارتفاع الكميات المباعة في جميع وحدات الأعمال بـ١١ ألف طن.

وانخفضت تكلفة المبيعات بنسبة ١,٦٪ من ١,٧٦٦,٧ مليون ريال سعودي في عام ٢٠١٤م إلى ١,٧٢٧,٩ مليون ريال سعودي في عام ٢٠١٥م نتيجة حركة إيجابية في أسعار المواد الأولية (تشرح بالتفصيل أدناه).

انخفض هامش مجمل الربح من ١٢,٤٪ في عام ٢٠١٣م إلى ١٢,٢٪ في عام ٢٠١٤م حيث انخفض هامش مجمل الربح في وحدتي أعمال حديد التسليح والأنايب بسبب حركة سلبية في أسعار حديد الصلب السوقية (انخفض متوسط سعر البيع بنسبة أكبر من انخفاض متوسط تكلفة المواد الأولية). وقد انخفض سعر الحديد نتيجة انخفاض أسعار النفط العالمية. وفي ذات الفترة، ارتفع مجمل هامش الأرباح لدى وحدات الأعمال الأخرى مما خفف من الانخفاض الإجمالي.

ارتفع هامش مجمل الربح من ١٢,٢٪ في عام ٢٠١٤م إلى ١٤,٠٪ في عام ٢٠١٥م نتيجة ارتفاع هامش مجمل الربح في وحدة أعمال حديد التسليح بسبب حركة إيجابية في أسعار الصلب السوقية (انخفض متوسط تكلفة المواد الأولية بنسبة أكبر من انخفاض متوسط سعر البيع) ووحدة أعمال الأبراج الكهربائية (استغلت وحدة الأعمال انحدار أسعار المواد الأولية لتحقيق أرباح إضافية على مبيعاتها وذلك من خلال التحكم بتوقيت الشراء).

تتكون مصروفات البيع والتوزيع بشكل رئيسي من مصروفات النقل (التي كومت ٧٠,٧٪، ٧١,٨٪ و ٧١,١٪ من المبلغ الاجمالي في الأعوام ٢٠١٣م و٢٠١٤م و٢٠١٥م على التوالي) والتكاليف المتعلقة بالموظفين (التي كومت ٢١,٦٪، ٢٠,٧٪ و ٢٠,٦٪ من المبلغ الاجمالي في الأعوام ٢٠١٣م و٢٠١٤م و٢٠١٥م على التوالي). ارتفعت مصروفات البيع والتوزيع بنسبة ٦,٠٪ في عام ٢٠١٤م من ٢٤,٤ مليون ريال سعودي في عام ٢٠١٣م إلى ٢٥,٩ مليون ريال سعودي في عام ٢٠١٤م نظراً لزيادة مصروفات النقل تماشياً مع زيادة الكميات المباعة من ٦٠٧ ألف طن إلى ٧٢١ ألف طن في ذات الفترة.

وارتفعت مصروفات البيع والتوزيع بنسبة ٨,٩٪ في عام ٢٠١٥م من ٢٥,٩ مليون ريال سعودي في عام ٢٠١٤م إلى ٢٨,٢ مليون ريال سعودي في عام ٢٠١٥م نتيجة زيادة في مصروفات النقل تماشياً مع الزيادة في الكميات المباعة من ٧٢١ ألف طن إلى ٧٨٦ ألف طن في ذات الفترة.

انخفضت المصروفات العمومية والإدارية بنسبة ١,٥٪ في عام ٢٠١٤م من ٤,٠ مليون ريال سعودي في عام ٢٠١٣م إلى ٣,٩ مليون ريال سعودي في عام ٢٠١٤م وذلك نتيجة إطفاء النفقات المؤجلة المتعلقة بوحدة أعمال حديد التسليح بالكامل. وجاء الانخفاض بالرغم من زيادة مخصص الديون المشكوك في تحصيلها بمبلغ ١,٢ مليون ريال سعودي بسبب زيادة المبيعات.

ارتفعت المصروفات العامة والإدارية بنسبة ٧,٤٪ في عام ٢٠١٥م من ٣,٩ مليون ريال سعودي في عام ٢٠١٤م إلى ٤,٢ مليون ريال سعودي في عام ٢٠١٥م نتيجة ارتفاع تكاليف الموظفين بسبب زيادات في الرواتب ومكافآت.

تتكون الإيرادات الأخرى بشكل رئيسي من الدخل المحقق من صندوق تنمية الموارد البشرية (والتي تتعلق في تحقيق الشركة لأهداف توظيف المواطنين)، الأرباح والخسائر من الصرف الأجنبي، الأرباح والخسائر من بيع الممتلكات والمعدات، وتعيضات التأمين الاجتماعي (المؤسسة العامة للتأمينات الاجتماعية). وارتفعت الإيرادات أخرى بنسبة ٦٥٤,٧٪ في عام ٢٠١٤م من ٤٥٤ ألف ريال سعودي في عام ٢٠١٣م إلى ٣,٤ مليون ريال سعودي في عام ٢٠١٤م وذلك بشكل أساسي نتيجة ارتفاع الدخل من صندوق الموارد البشرية بقيمة ٢,٦ مليون ريال سعودي. ارتفعت الإيرادات الأخرى بنسبة ٢٥,٦٪ من ٣,٤ مليون ريال سعودي في عام ٢٠١٤م إلى ٤,٣ مليون ريال سعودي في عام ٢٠١٥م نتيجة ارتفاع الدخل من صندوق الموارد البشرية.

تتعلق تكاليف التمويل بالقروض الطويلة الأجل والتسهيلات القصيرة الأجل التي تستخدمها الشركة (والتي تتعلق بثلاثة بنوك مختلفة وصندوق التنمية الصناعية السعودي). انخفضت تكاليف التمويل بنسبة ١٣,١٪ في عام ٢٠١٤م من ٢٠,٤ مليون ريال سعودي في عام ٢٠١٣م إلى ١٧,٨ مليون ريال سعودي في عام ٢٠١٤م نتيجة الانخفاض في استخدام التسهيلات القصيرة الأجل في ذات الفترة. وانخفضت تكاليف التمويل بنسبة ١٤,٨٪ إلى ١٥,١ مليون ريال سعودي في عام ٢٠١٥م لذات السبب.

تمثل حقوق الملكية غير المسيطرة الأرباح المنتسبة إلى المساهمين الخارجيين في الشركة التابعة (شركة اليمامة لحديد التسليح) والذين يملكون حصة ٢٧,٥٪ فيها. وارتفعت حقوق الملكية غير المسيطرة من ٢١,٥ مليون ريال سعودي في عام ٢٠١٣م إلى ٢١,٨ مليون ريال سعودي في عام ٢٠١٤م تماشياً مع زيادة صافي الدخل في الشركة التابعة. وارتفعت حقوق الملكية غير المسيطرة في عام ٢٠١٥م من ٢١,٨ مليون ريال سعودي في عام ٢٠١٤م إلى ٢٧,٧ مليون ريال سعودي في عام ٢٠١٥م لذات السبب.

ويحسب مصروف الزكاة السنوي كنسبة ٢,٥٪ من القيمة الأعلى ما بين صافي الثروة الخاضعة للزكاة والدخل الخاضع للزكاة. وتُحسب الزكاة على أساس مستقل للمجموعة والشركة التابعة.

٦ - ٥ - ٢ الإيرادات بحسب وحدة الأعمال

جدول ٩٥: الإيرادات بحسب وحدة الأعمال في الفترة من عام ٢٠١٣م إلى عام ٢٠١٥م

معدل نمو سنوي مركب ٢٠١٣م-٢٠١٥م	التغير السنوي ٢٠١٤م-٢٠١٥م	التغير السنوي ٢٠١٣م-٢٠١٤م	٢٠١٥م	٢٠١٤م	٢٠١٣م	بالآلاف ريال سعودي
٤,١%	(٠,٠%)	٨,٤%	١,١٢١,١٠٠	١,١٢١,٤٧٣	١,٠٣٤,٦٨٨	حديد التسليح
(١٠,٠%)	(٨,٤%)	٦,٩%	٤٤٨,٨٣٦	٤٨٩,٩٣٦	٤٥٨,٢٥٠	الأنابيب
٢٠,٨%	٩,٨%	٣٢,٨%	٢٠٥,٤٨٣	١٨٧,٠٦٩	١٤٠,٨٩٠	الأمدة الحديدية
٢٢,٤%	(١,٨%)	٥٢,٥%	٢٠,٣١١	٢٠,٦٧٤	١٣,٥٥٧	الهياكل الفراغية
٣٢,٥%	١٦,٦%	٥٠,٦%	٢٢٤,٥١١	١٩٢,٥٨٨	١٢٧,٨٧٩	الأبراج الكهربائية
٦,٧%	٠,٤%	١٣,٣%	٢,٠٢٠,٢٤١	٢,٠١١,٧٤٠	١,٧٧٥,٢٦٤	الإجمالي
كسبة مئوية من الإجمالي			كسبة مئوية من الإجمالي			
(٢,٨)	(٠,٣)	(٢,٥)	٥٥,٥%	٥٥,٧%	٥٨,٣%	حديد التسليح
(٣,٦)	(٢,١)	(١,٥)	٢٢,٢%	٢٤,٤%	٢٥,٨%	الأنابيب
٢,٢	٠,٩	١,٤	١٠,٢%	٩,٣%	٧,٩%	الأمدة الحديدية
٠,٢	٠,٠	٠,٣	١,٠%	١,٠%	٠,٨%	الهياكل الفراغية
٣,٩	١,٥	٢,٤	١١,١%	٩,٦%	٧,٢%	الأبراج الكهربائية

المصدر: الشركة

جدول ٩٦: كمية المبيعات (طن) بحسب وحدة الأعمال في الفترة بين ٢٠١٣م و٢٠١٥م

معدل نمو سنوي مركب ٢٠١٣م-٢٠١٥م	التغير السنوي ٢٠١٤م-٢٠١٥م	التغير السنوي ٢٠١٣م-٢٠١٤م	٢٠١٥م	٢٠١٤م	٢٠١٣م	بالطن
١٥,٤%	١٢,٣%	١٨,٦%	٥٢٠,٤٤٣	٤٦٣,٥٠٣	٣٩٠,٧٩١	حديد التسليح
٦,٩%	٠,٠	١٤,٣%	١٨٢,٦٩٦	١٨٢,٧١٦	١٥٩,٨٣٤	الأنابيب
١٢,٠%	٦,٢%	١٨,١%	٣٧,٢٦١	٣٥,٠٨٤	٢٩,٧١٣	الأمدة الحديدية
٣١,٩%	١٥,٦%	٥٠,٦%	٤٦,٠٩٠	٣٩,٨٦٦	٢٦,٤٧٦	الأبراج الكهربائية
١٣,٨%	٩,١%	١٨,٩%	٧٨٦,٤٩٠	٧٢١,٢١٩	٦٠٦,٨١٤	الإجمالي

المصدر: الشركة

حديد التسليح

تعد وحدة أعمال حديد التسليح أكبر وحدة أعمال ضمن الشركة إذ ساهمت كمتوسط بما يقارب من ٥٦,٤% من المبيعات ما بين عام ٢٠١٣م وعام ٢٠١٥م. ارتفعت مبيعات وحدة الأعمال بنسبة ٨,٤% في عام ٢٠١٤م من ١,٠٣٤,٧ مليون ريال سعودي ٢٠١٣م إلى ١,١٢١,٥ مليون ريال سعودي في ٢٠١٤م في ظل زيادة حركة البناء في المملكة مما أدى إلى زيادة ٧٢ ألف طن في الكمية المباعة. بالإضافة، المنافسة الشديدة في السوق أدت إلى هبوط متوسط سعر البيع.

وبقيت مبيعات وحدة الأعمال مستقرة نسبياً في عام ٢٠١٥م حيث انخفضت بـ ٣٧٣ ألف ريال سعودي بالرغم من زيادة ٥٧ ألف طن في الكمية المباعة وذلك نتيجة انخفاض متوسط سعر البيع (تماشياً مع حركة أسعار الحديد العالمية بسبب انخفاض الطلب في السوق الصيني).

تصل قدرة إنتاج وحدة الأعمال إلى ٦٠٠ ألف طن سنوياً وسجل مستويات استغلال القدرة الإنتاجية ٦٤,٢% في عام ٢٠١٣م، ٧٦,٢% في عام ٢٠١٤م، و ٨٧,٧% في عام ٢٠١٥م.

العملاء الرئيسيون للشركة في وحدة الأعمال هذه هم شركة الفوزان لمواد البناء (مبيعات ٣٥٩,٧ مليون ريال سعودي في عام ٢٠١٥م) شركة عبدالقادر المهديب وأولاده (المعروفة حالياً بشركة مصدر لمواد البناء) (مبيعات ٣٤٤,٢ مليون ريال سعودي في عام ٢٠١٥م) ومؤسسة الحال المتحدة لمواد البناء (مبيعات ٨٩,٣ مليون ريال سعودي في عام ٢٠١٥م) وشركة راشد عبدالرحمن الراشد وأولاده (مبيعات ٨٢,٠ مليون ريال سعودي في عام ٢٠١٥م). شركات الفوزان لمواد البناء و مصدر لمواد البناء و شركة راشد عبدالرحمن الراشد هم أطراف ذو علاقة.

جدول ٩٧: حديد التسليح - الإيرادات بحسب أكبر ١٠ عملاء في الفترة بين الأعوام ٢٠١٣م و٢٠١٥م

التغير السنوي ٢٠١٤م-٢٠١٥م	التغير السنوي ٢٠١٣م-٢٠١٤م	٢٠١٥م	٢٠١٤م	٢٠١٣م	بالآلاف ريال سعودي
٪٧,٧	٪١١,٦	٣٥٩,٧١١	٣٣٣,٨٤٩	٢٩٩,٠١٤	شركة الفوزان لمواد البناء
(٪٠,٨)	٪١١,٣	٣٤٤,٢٢٥	٣٤٦,٨٣٧	٣١١,٦٢٧	شركة عبدالقادر المهيدب وأولاده (المعروفة حالياً بشركة مصدر لمواد البناء)
(٪٩,١)	٪١٧,٤	٨٢,٩٨٧	٩١,٣٢٩	٧٧,٧٦٤	شركة راشد عبدالرحمن الراشد وأولاده
٪١,٩	٪١٢,١	٧٨٦,٩٢٣	٧٧٢,٠١٤	٦٨٨,٤٠٥	كبار العملاء من الأطراف ذات العلاقة
(٪١٨,٨)	٪٠,٢	٨٩,٣١٢	١٠٩,٩٩٩	١٠٩,٧٩٩	مؤسسة الحلال المتحدة لمواد البناء
٪٥,٣	٪٥٧,١	٨٠,٣١٨	٧٦,٣٦٦	٤٨,٥٥٥	مؤسسة عزيز باني الصاعدي
٪٣٤,٤	٪٢٧٩,٨	٤٦,٠٤٥	٣٤,٢٥٩	٩,٠٢١	بوان للصناعات الحديدية
٪٧٣,٥	٪٣٧,٢	٣٦,٠٢٠	٢٠,٧٥٦	١٥,١٢٨	علي صالح الشريف للتجارة
٪٢٠,٢	(٪٥,١)	٣٢,٥٧٥	٣٧,٠٩٨	٢٨,٥٤١	مؤسسة الراجحي لمواد البناء
٪٦٠,١	٪١٣,٩	١٢,٥٠٩	٧,٨١٥	٦,٨٦٢	مؤسسة زروود الشام
(٪٥٣,٦)	لا يطبق	٨,٩٩٣	١٩,٣٨٨	-	مؤسسة محمد التشمي
٪٣,٤	٪٣٥,٦	٣٠٥,٧٧٣	٢٩٥,٥٧٩	٢١٧,٩٠٦	كبار العملاء من غير الأطراف ذات العلاقة
٪٢,٤	٪١٧,٨	١,٠٩٢,٦٩٦	١,٠٦٧,٥٩٣	٩٠٦,٣١١	إجمالي كبار العملاء
(٪٤٧,٣)	(٪٥٨,٠)	٢٨,٤٠٤	٥٣,٨٨٠	١٢٨,٣٧٧	عملاء آخرين
(٪٠,٣)	٪٨,٤	١,١٢١,١٠٠	١,١٢١,٤٧٣	١,٠٣٤,٦٨٨	الإجمالي
					كنسبة مئوية من إيرادات وحدة الأعمال
					نقطة مئوية
٢,٣	٠,٩	٪٣٢,١	٪٢٩,٨	٪٢٨,٩	شركة الفوزان لمواد البناء
(٠,٢)	٠,٨	٪٣٠,٧	٪٣٠,٩	٪٣٠,١	شركة عبدالقادر المهيدب وأولاده (المعروفة حالياً بشركة مصدر لمواد البناء)
(٠,٧)	٠,٦	٪٧,٤	٪٨,١	٪٧,٥	شركة راشد عبدالرحمن الراشد وأولاده
١,٤	٢,٣	٪٧٠,٢	٪٦٨,٨	٪٦٦,٥	كبار العملاء من الأطراف ذات العلاقة
٠,٩	٥,٣	٪٢٧,٣	٪٢٦,٤	٪٢١,١	كبار العملاء من غير الأطراف ذات العلاقة
					كنسبة مئوية من إيرادات الشركة
					نقطة مئوية
١,٢	(٠,٢)	٪١٧,٨	٪١٦,٦	٪١٦,٨	شركة الفوزان لمواد البناء
(٠,٢)	(٠,٤)	٪١٧,٠	٪١٧,٢	٪١٧,٦	شركة عبدالقادر المهيدب وأولاده (المعروفة حالياً بشركة مصدر لمواد البناء)
(٠,٤)	٠,١	٪٤,١	٪٤,٥	٪٤,٤	شركة راشد عبدالرحمن الراشد وأولاده
٠,٦	(٠,٤)	٪٣٩,٠	٪٣٨,٤	٪٣٨,٨	كبار العملاء من الأطراف ذات العلاقة
٠,٤	٢,٤	٪١٥,١	٪١٤,٧	٪١٢,٣	كبار العملاء من غير الأطراف ذات العلاقة

المصدر: الشركة

الأنابيب

ساهمت وحدة أعمال الأنابيب بنسبة ٢٢,٢٪ من إجمالي المبيعات لعام ٢٠١٥م (مقارنة بـ ٢٥,٨٪ في عام ٢٠١٣م و ٢٤,٤٪ في عام ٢٠١٤م)، وتعد ثاني أكبر وحدة أعمال بعد وحدة أعمال حديد التسليح. وفي شهر مارس ٢٠١٣م، تمت زيادة الطاقة الإنتاجية السنوية لوحدة أعمال الأنابيب من ١٥٠ ألف طن إلى ١٨٦ ألف طن نتيجة تشغيل مصنع الدمام (المرحلة الأولى). كما ارتفعت مبيعات وحدة الأعمال بنسبة ٦,٩٪ في عام ٢٠١٤م من ٤٥٨,٢ مليون ريال سعودي في عام ٢٠١٣م إلى ٤٨٩,٩ مليون ريال سعودي في عام ٢٠١٤م نتيجة ارتفاع الطلب في السوق إضافة إلى قدرة المصنع بتلبية الطلب من خلال القدرة الإنتاجية الإضافية. وقد وصل مستوى استغلال الطاقة الإنتاجية إلى ٩٦,٧٪ في عام ٢٠١٤م.

انخفضت مبيعات وحدة الأعمال بنسبة ٨,٤٪ في عام ٢٠١٥م من ٤٨٩,٩ مليون ريال سعودي في عام ٢٠١٤م إلى ٤٤٨,٨ مليون ريال سعودي في عام ٢٠١٥م نتيجة انخفاض متوسط سعر البيع بما يعادل ٢٢٤ ريال للطن (تماشياً مع حركة أسعار الحديد العالمية بسبب انخفاض الطلب في السوق الصيني).

أكبر عملاء لوحة أعمال الأنابيب من الأطراف ذات علاقة هم مجموعة المهنا للحديد وشركة المهنا التجارية (مبيعات بـ ٥٨,٢ مليون ريال سعودي في عام ٢٠١٥م)، وشركة عبدالقادر المهيدب وأولاده (المعروفة حالياً بشركة مصدر لمواد البناء) (مبيعات بـ ٢٧,٨ مليون ريال سعودي في عام ٢٠١٥م)، وشركة الفوزان لمواد البناء (مبيعات بـ ١٨,١ مليون ريال سعودي في عام ٢٠١٥م). وأكبر عملاء لوحة أعمال الأنابيب من غير الأطراف ذات علاقة هم مؤسسة عبدالله محمد باعمر العمودي (مبيعات بـ ٤٥,١ مليون ريال سعودي في عام ٢٠١٥م) ومؤسسة بدر سالم بقشان للحديد (مبيعات بـ ٣٤,٧ مليون ريال سعودي في عام ٢٠١٥م).

جدول ٩٨: الأنابيب - الإيرادات بحسب أكبر ١٠ عملاء في الفترة بين الأعوام ٢٠١٣م و٢٠١٥م

التغير السنوي ٢٠١٤م-٢٠١٥م	التغير السنوي ٢٠١٣م-٢٠١٤م	٢٠١٥م	٢٠١٤م	٢٠١٣م	بالآلاف ريال سعودي
٪١٣,٤	(٪١٣,٨)	٥٨,١٦٨	٥١,٢٩٨	٥٩,٥١٠	مجموعة المهنا للحديد وشركة المهنا التجارية
(٪٣٠,١)	(٪١٨,٧)	٢٧,٧٥١	٣٩,٦٨٩	٤٨,٨٢٣	شركة عبدالقادر المهيدب وأولاده (المعروفة حالياً بشركة مصدر لمواد البناء)
(٪١٦,٠)	٪٦١,٠	١٨,١٤٦	٢١,٥٩٨	١٣,٤١٧	شركة الفوزان لمواد البناء
(٪٧,٦)	(٪٧,٥)	١٠٤,٠٦٥	١١٢,٥٨٥	١٢١,٧٥٠	كبار العملاء من الأطراف ذات العلاقة
٪١٩,١	٪١٥,٨	٤٥,١١٧	٣٧,٨٧١	٣٢,٦٩٢	مؤسسة عبدالله باعمر العمودي
(٪١٤,٣)	٪٥,٧	٣٤,٦٨٠	٤٠,٤٧٦	٣٨,٢٧٦	مؤسسة بدر سالم بقشان للحديد
(٪٩,١)	٪٧٨,١	٢٣,٩٤٤	٢٦,٣٤٧	١٤,٧٩٠	مؤسسة أحمد عبدالله
(٪٧,٧)	٪٣٧,٣	٢٢,٣٠٧	٢٤,١٥٥	١٧,٥٨٨	مؤسسة باوزير للتجارة
٪١,٢	(٪١,٥)	١٩,٦٧٧	١٩,٤٥١	١٩,٧٥٤	الراجحي للصناعة والتجارة
(٪١٩,٢)	(٪١٥,٠)	١٧,٦٥٧	٢١,٨٤٣	٢٥,٧٠٦	شركة أبو بكر باوزير وشركائه
(٪١,٤)	٪٢٠,١	١٧,٠٥٦	١٧,٣٠١	١٤,٤٠٤	الصغير للتجارة
(٪٣,٧)	٪١٤,٨	١٨٠,٤٣٧	١٨٧,٤٤٤	١٦٣,٢١٠	كبار العملاء من غير الأطراف ذات العلاقة
(٪٥,٢)	٪٥,٣	٢٨٤,٥٠٢	٣٠٠,٠٢٩	٢٨٤,٩٦٠	إجمالي كبار العملاء
(٪١٣,٥)	٪٩,٦	١٦٤,٣٣٤	١٨٩,٩٠٦	١٧٣,٢٩١	عملاء آخرين
(٪٨,٤)	٪٦,٩	٤٤٨,٨٣٦	٤٨٩,٩٣٦	٤٥٨,٢٥٠	الإجمالي
نقطة مئوية	نقطة مئوية				كنسبة مئوية من إيرادات وحدة الأعمال
٢,٥	(٢,٥)	٪١٣,٠	٪١٠,٥	٪١٣,٠	مجموعة المهنا للحديد وشركة المهنا التجارية
(١,٩)	(٢,٦)	٪٦,٢	٪٨,١	٪١٠,٧	شركة عبدالقادر المهيدب وأولاده (المعروفة حالياً بشركة مصدر لمواد البناء)
(٠,٤)	١,٥	٪٤,٠	٪٤,٤	٪٢,٩	شركة الفوزان لمواد البناء
٠,٢	(٣,٦)	٪٢٣,٢	٪٢٣,٠	٪٢٦,٦	كبار العملاء من الأطراف ذات علاقة
١,٩	٢,٦	٪٤٠,٢	٪٣٨,٣	٪٣٥,٦	كبار العملاء من غير الأطراف ذات العلاقة
	نقطة مئوية				كنسبة مئوية من إيرادات الشركة
٠,٣	(٠,٨)	٪٢,٩	٪٢,٥	٪٣,٤	مجموعة المهنا للحديد وشركة المهنا التجارية
(٠,٦)	(٠,٨)	٪١,٤	٪٢,٠	٪٢,٨	شركة عبدالقادر المهيدب وأولاده (المعروفة حالياً بشركة مصدر لمواد البناء)
(٠,٢)	٠,٣	٪٠,٩	٪١,١	٪٠,٨	شركة الفوزان لمواد البناء
(٠,٤)	(١,٣)	٪٥,٢	٪٥,٦	٪٦,٩	كبار العملاء من الأطراف ذات علاقة
(٠,٤)	٠,١	٪٨,٩	٪٩,٣	٪٩,٢	كبار العملاء من غير الأطراف ذات العلاقة

المصدر: الشركة

الأعمدة الحديدية

بدأت وحدة أعمال الأعمدة الحديدية عملياتها في عام ٢٠٠٥م حيث حصل على اعتماد الشركة السعودية للكهرباء لتوريد مختلف أنواع أعمدة الإنارة.

ارتفعت مبيعات وحدة الأعمال بنسبة ٣٢,٨٪ في عام ٢٠١٤م من ١٤٠,٩ مليون ريال سعودي في عام ٢٠١٣م إلى ١٨٧,١ مليون ريال سعودي في عام ٢٠١٤م نتيجة زيادة مشاريع الشركة السعودية للكهرباء والبلديات ووزارة النقل، مما أدى إلى ارتفاع الطلب للأعمدة الكهربائية بمختلف أنواعها (أعمدة الإنارة، أعمدة التوزيع وأعمدة إنارة الشوارع). بالإضافة، فقد ارتفعت القدرة الإنتاجية لوحدة الأعمال من ٣٠ ألف طن سنوياً إلى ٣٨ ألف طن سنوياً في ذات الفترة بسبب تشغيل التوسعة في إبريل ٢٠١٤م، مما عزز الارتفاع في مبيعات وحدة الأعمال.

وارتفعت المبيعات بنسبة ٩,٨٪ في عام ٢٠١٥م من ١٨٧,١ مليون ريال سعودي في عام ٢٠١٤م إلى ٢٠٥,٥ مليون ريال سعودي في عام ٢٠١٥م نتيجة المزيج البيعي والزيادة في قدرة وحدة الأعمال الإنتاجية والتي ارتفعت من ٣٨ ألف طن سنوياً إلى ٥٠ ألف طن سنوياً في ذات الفترة بسبب الاستفاد من كامل التوسعة.

أكبر عملاء لوحة الأعمال هم الشركة السعودية للكهرباء (مبيعات بـ ٧٥,٠ مليون ريال سعودي في عام ٢٠١٥م)، شركة العراب للمقاولات (مبيعات بـ ١٢,٧ مليون ريال سعودي في عام ٢٠١٥م)، شركة عبدالكريم القابضة (مبيعات بـ ٨,٨ مليون ريال سعودي في عام ٢٠١٥م) وشركة أيمان (مبيعات بـ ٨,٠ مليون ريال سعودي في عام ٢٠١٥م).

جدول ٩٩: الأعمدة الحديدية - الإيرادات بحسب أكبر خمسة عملاء في الفترة بين الأعوام ٢٠١٣م و٢٠١٥م

التغير السنوي ٢٠١٥-٢٠١٤م	التغير السنوي ٢٠١٤-٢٠١٣م	٢٠١٥م	٢٠١٤م	٢٠١٣م	بالآلاف ريال سعودي
(١٩,٨)٪	٨,٢٪	٧٤,٩٩٦	٩٣,٥١٢	٨٦,٤٢٣	الشركة السعودية للكهرباء
٨٦٢,٥٪	١١٧,٦٪	١٢,٧٣٤	١,٣٢٣	٦٠٨	شركة العرب للمقاولات
(٦,٠)٪	١١٩,٥٪	٨,٧٥٥	٩,٣١١	٤,٢٤٢	شركة عبدالكريم القابضة
٤٣,٣٪	١٥٠,٢٪	٧,٩٧٨	٥,٥٦٦	٢,٢٢٤	شركة أيمان
٢٧٧,٠٪	(٢٨,٣)٪	٧,٣١٠	١,٩٣٩	٢,٧٠٥	شركة مشاريع الوطن
٢٤,٣٪	٦٨,٨٪	٩٣,٧١٠	٧٥,٤١٨	٤٤,٦٨٨	عملاء آخريين
٩,٨٪	٣٢,٨٪	٢٥,٤٨٣	١٨٧,٠٦٩	١٤٠,٨٩٠	الإجمالي
					كثسبة مئوية من إيرادات وحدة الأعمال
					نقطة مئوية
(١٣,٥)	(١١,٤)	٣٦,٥٪	٥٠,٠٪	٦١,٣٪	الشركة السعودية للكهرباء
٥,٥	٠,٣	٦,٢٪	٠,٧٪	٠,٤٪	شركة العرب للمقاولات
(٠,٧)	٢,٠	٤,٣٪	٥,٠٪	٣,٠٪	شركة عبدالكريم القابضة
٠,٩	١,٤	٣,٩٪	٣,٠٪	١,٦٪	شركة أيمان
٢,٥	(٠,٩)	٣,٦٪	١,٠٪	١,٩٪	شركة مشاريع الوطن
٧,١	٨,٠	٤٩,٢٪	٤٢,١٪	٣٤,١٪	عملاء آخريين
					كثسبة مئوية من إيرادات الشركة
					نقطة مئوية
(٠,٩)	(٠,٢)	٣,٧٪	٤,٦٪	٤,٩٪	الشركة السعودية للكهرباء
٠,٥	٠,١	٠,٦٪	٠,١٪	٠,٠٪	شركة العرب للمقاولات
٠,١	٠,٣	٠,٤٪	٠,٥٪	٠,٢٪	شركة عبدالكريم القابضة
٠,١	٠,٢	٠,٤٪	٠,٣٪	٠,١٪	شركة أيمان
٠,٣	(٠,١)	٠,٤٪	٠,١٪	٠,٢٪	شركة مشاريع الوطن
٠,٩	١,٢	٤,٦٪	٣,٧٪	٢,٥٪	عملاء آخريين

المصدر: الشركة

الهيكل الفراغية

ارتفعت الإيرادات المحققة من وحدة أعمال الهياكل الفراغية بنسبة ٥٢,٥٪ في عام ٢٠١٤م من ١٣,٦ مليون ريال سعودي في عام ٢٠١٣م إلى ٢٠,٧ مليون ريال سعودي في عام ٢٠١٤م نتيجة انطلاق مشروع جامعة الثريا والذي ساهم به ٤٩,٥٪ من إيرادات عام ٢٠١٤م.

وقد انخفضت الإيرادات المحققة من وحدة أعمال الهياكل الفراغية بنسبة ١,٨٪ في عام ٢٠١٥م من ٢٠,٧ مليون ريال في عام ٢٠١٤م إلى ٢٠,٣ مليون ريال سعودي في عام ٢٠١٥م نتيجة اكتمال مشروع جامعة الثريا، في حين انطلق مشروع "ماندارين مول جدة" وجسور مشاة الباحة.

نظراً إلى طبيعة عمليات وحدة الأعمال البنينة على مشاريع اختصاصية، فإن تركز العملاء يعدّ قليل نسبياً وهناك تغيرات في ترتيب كبار العملاء بين كل عام وآخر، كما هو موضح بالجدول أدناه.

جدول ١٠٠: الهياكل الفراغية - الإيرادات بحسب أكبر خمسة عملاء في عام ٢٠١٥م

التغير السنوي ٢٠١٥-٢٠١٤م	التغير السنوي ٢٠١٤-٢٠١٣م	٢٠١٥م	٢٠١٤م	٢٠١٣م	بالآلاف ريال سعودي
لا يطبق	لا يطبق	٥,١٩٤	-	-	مؤسسة سقالة
لا يطبق	لا يطبق	١,٧٧٥	-	-	شركة شدا للتجارة والمقاولات
لا يطبق	لا يطبق	١,٢٢٣	-	١,٥٢٦	شركة القسي العالمية
لا يطبق	لا يطبق	١,٢٧٠	-	-	الشركة الوطنية لصناعة البتروكيماويات
لا يطبق	لا يطبق	١,١٧٨	-	-	شركة الميم المتحدة
(٥٣,٧)٪	٧١,٨٪	٩,٥٧١	٢٠,٦٧٥	١٢,٠٢١	عملاء آخريين
(١,٨)٪	٥٢,٥٪	٢٠,٣١١	٢٠,٦٧٥	١٣,٥٥٧	الإجمالي
					كثسبة مئوية من إيرادات وحدة الأعمال
					نقطة مئوية
٢٥,٦	٠,٠	٢٥,٦٪	٠,٠٪	٠,٠٪	مؤسسة سقالة
٨,٧	٠,٠	٨,٧٪	٠,٠٪	٠,٠٪	شركة شدا للتجارة والمقاولات
٦,٥	(١١,٣)	٦,٥٪	٠,٠٪	١١,٣٪	شركة القسي العالمية
٦,٣	٠,٠	٦,٣٪	٠,٠٪	٠,٠٪	الشركة الوطنية لصناعة البتروكيماويات

التغير السنوي م٢٠١٥-م٢٠١٤	التغير السنوي م٢٠١٤-م٢٠١٣	م٢٠١٥	م٢٠١٤	م٢٠١٣	بالآلاف ريال سعودي
٥,٨	٠	%٥,٨	%٠,٠	%٠,٠	شركة الميم المتحد
(٥٢,٩)	١١,٣	%٤٧,١	%١٠٠,٠	%٨٨,٧	عملاء آخرين
نقطة مئوية					
٠,٣	٠,٠	%٠,٣	%٠,٠	%٠,٠	مؤسسة سقالة
٠,١	٠,٠	%٠,١	%٠,٠	%٠,٠	شركة شدا للتجارة والمقاولات
٠,١	(٠,١)	%٠,١	%٠,٠	%٠,١	شركة القسي العالمي
٠,١	٠,٠	%٠,١	%٠,٠	%٠,٠	الشركة الوطنية لصناعة البتروكيماويات
٠,١	٠,٠	%٠,١	%٠,٠	%٠,٠	شركة الميم المتحد
(٠,٥)	٠,٣	%٠,٥	%١,٠	%٠,٧	عملاء آخرين

المصدر: الشركة

الأبراج الكهربائية

بدأت وحدة أعمال الأبراج الكهربائية عملياتها في أبريل ٢٠١٠م بعد حصول الشركة على اعتماد الشركة السعودية للكهرباء لتوريد جميع أنواع الأبراج الكهربائية التي تخدم خطوط نقل التيار الكهربائي بما فيهم الضغط العالي (الذي اضيف في عام ٢٠١٢م).

ارتفعت المبيعات بنسبة ٥٠,٦% في عام ٢٠١٤م من ١٢٧,٩ مليون ريال سعودي في عام ٢٠١٣م إلى ١٩٢,٦ مليون ريال سعودي في عام ٢٠١٤م نتيجة لاعتماد وحدة الأعمال لتنفيذ مشاريع فائقة الجهد من قبل الشركة السعودية للكهرباء مما أدى الى تحسن في استغلال الإنتاجية من خلال المساهمة في مشاريع أكبر في كمية الأبراج المطلوبة حيث وصلت نسبة استغلال الطاقة الإنتاجية إلى ما يقارب الـ ١٠٠% في ذات الفترة.

وارتفعت المبيعات بنسبة ١٦,٦% في عام ٢٠١٥م من ١٩٢,٦ مليون ريال سعودي في عام ٢٠١٤م إلى ٢٢٤,٥ مليون ريال سعودي في عام ٢٠١٥م نتيجة زيادة في الكمية المباعة بـ ٦,٢٢٤ طن. وقد تم توسعة مصنع الأبراج الكهربائية في عام ٢٠١٥م لترتفع الطاقة الإنتاجية من ٣٠ ألف طن سنوياً إلى ٣٨ ألف طن سنوياً.

من أهم عملاء الشركة ضمن وحدة أعمال الأبراج الكهربائية شركة الشرق الأوسط للهندسة والتنمية (مبيعات ١٣٦,٢ مليون ريال سعودي في عام ٢٠١٥م)، شركة الفنار (مبيعات ٥٥,٩ مليون ريال سعودي في عام ٢٠١٥م)، والشركة السعودية لخدمات الأعمال الكهربائية والميكانيكية (تابعة لشركة راشد عبدالرحمن الراشد وأولاده والتي هي طرف ذات علاقة) (مبيعات ٢٦,٢ مليون ريال سعودي في عام ٢٠١٥م). وبلغت الأعمال المتعاقد عليها والتي ستنفذ خلال الفترة القادمة لوحدة أعمال الأبراج الكهربائية ٩٦,٥ مليون ريال سعودي كما في ٣٠ سبتمبر ٢٠١٥م، والتي تتعلق بشكل رئيسي بمشروع توصيل خطوط الضغط العالي في منطقة الرياض والمسمى بمشروع منطقة الرياض (أعمال بقيمة ٧٠,٤ مليون ريال سعودي متبقية للتنفيذ خلال عام ٢٠١٦م) (للمزيد من المعلومات عن العقود مع العملاء في وحدة أعمال الأبراج الكهربائية، فضلاً راجع القسم رقم ١١-٢ عقود البيع مع العملاء " من هذه النشرة).

جدول ١٠١: الأبراج الكهربائية - الإيرادات بحسب أكبر خمسة عملاء في الفترة بين الأعوام ٢٠١٣م و٢٠١٥م

التغير السنوي م٢٠١٥-م٢٠١٤	التغير السنوي م٢٠١٤-م٢٠١٣	م٢٠١٥	م٢٠١٤	م٢٠١٣	بالآلاف ريال سعودي
%١٦٣,٨	(%٣٢,١)	١٣٦,٢٢٦	٥١,٦٥١	٧٦,١١٠	شركة الشرق الأوسط للهندسة والتنمية
%٦٢٨,١	لا يطبق	٥٥,٨٩٤	٧,٦٧٧	-	شركة الفنار
(%٥٨,٠)	%٦٨٩,٢٣	٣٦,١٦٣	٦٢,٣٣٤	٧,٨٩٧	الشركة السعودية لخدمات الأعمال الكهربائية والميكانيكية
(%٩٥,٨)	%٢٣١,٣	٣,١٠٠	٤٩,٨٠١	١٥,٠٣١	شركة المقاولات الوطنية
(%١٤,٢)	%٧٠,٩	١,٧٩١	٢,٠٨٧	١,٢٢١	مؤسسة ياسر الزهراني
(%٨٧,٨)	(%٣١,١)	٢,٣٢٧	١٩,٠٣٧	٢٧,٦١٩	عملاء آخرين
%١٦,٦	%٥٠,٦	٢٢٤,٥١١	١٩٢,٥٨٨	١٢٧,٨٧٩	الإجمالي
نقطة مئوية					
٣٣,٩	(٣٢,٧)	%٦٠,٧	%٢٦,٨	%٥٩,٥	شركة الشرق الأوسط للهندسة والتنمية
٣٠,٩	٤,٠	%٢٤,٩	%٤,٠	%٠,٠	شركة الفنار
(٢٠,٧)	٢٦,٢	%١١,٧	%٣٢,٤	%٦,٢	الشركة السعودية لخدمات الأعمال الكهربائية والميكانيكية
(٢٤,٩)	١٤,١	%٠,٩	%٢٥,٩	%١١,٨	شركة المقاولات الوطنية
(٠,٣)	٠,١	%٠,٨	%١,١	%١,٠	مؤسسة ياسر الزهراني
(٨,٨)	(١١,٧)	%١,٠	%٩,٩	%٢١,٦	عملاء آخرين

التغير السنوي م٢٠١٥-م٢٠١٤	التغير السنوي م٢٠١٤-م٢٠١٣	م٢٠١٥	م٢٠١٤	م٢٠١٣	بالآلاف ريال سعودي
نقطة مئوية					
٤,٢	(١,٧)	٪٦,٧	٪٢,٦	٪٤,٣	كثبة مئوية من إيرادات الشركة
٤,٢	(١,٧)	٪٦,٧	٪٢,٦	٪٤,٣	شركة الشرق الأوسط للهندسة والتنمية
٢,٤	٠,٤	٪٢,٨	٪٠,٤	٪٠,٠	شركة الفنار
(١,٨)	٢,٧	٪١,٣	٪٣,١	٪٠,٤	الشركة السعودية لخدمات الأعمال الكهربائية والميكانيكية
(٢,٤)	١,٦	٪٠,١	٪٢,٥	٪٠,٨	شركة المقاولات الوطنية
٠,٠	٠,٠	٪٠,١	٪٠,١	٪٠,١	مؤسسة ياسر الزهراني
(٠,٨)	(٠,٧)	٪٠,١	٪٠,٩	٪١,٦	عملاء آخريين

المصدر: الشركة

٦- ٥- ٣ الإيرادات بحسب نوع العميل

جدول ١٠٢: الإيرادات بحسب أكبر ١٠ عملاء في الفترة بين الأعوام ٢٠١٣م و٢٠١٥م

التغير السنوي م٢٠١٥-م٢٠١٤	التغير السنوي م٢٠١٤-م٢٠١٣	م٢٠١٥	م٢٠١٤	م٢٠١٣	بالآلاف ريال سعودي
٪٤,٧	٪١٦,١	٣٧٩,٦٥١	٣٦٢,٦٥٨	٣١٢,٤٢١	شركة الفوزان لمواد البناء
(٪٣,٢)	٪٧,٢	٣٧٤,٠٩٩	٣٨٦,٥٢٦	٣٦٠,٤٥٠	شركة عبدالقادر المهيدب وأولاده (المعروفة حالياً بشركة مصدر لمواد البناء)
(٪٣٠,٤)	٪٩٤,٦	١١٤,٥٧٤	١٦٤,٦٩٢	٨٤,٦٤٨	شركة راشد عبدالرحمن الراشد وأولاده
٪١٣,٤	(٪٢١,٢)	٥٨,١٦٨	٥١,٢٩٨	٦٥,١٢٤	شركة المهنا التجارية
(٪٤,٠)	٪١٧,٣	٩٢٦,٤٩٢	٩٦٥,١٧٥	٨٢٢,٦٥٣	كبار العملاء من الأطراف ذات العلاقة
٪١٦٣,٨	(٪٣٢,١)	١٣٦,٢٣٦	٥١,٦٥١	٧٦,١١٠	شركة الشرق الأوسط للهندسة والتنمية
(٪١٨,٨)	٪٠,٢	٨٩,٣١٢	١٠٩,٩٩٩	١٠٩,٧٩٩	مؤسسة الحال المتحدة
٪٥,٣	٪٥٧,١	٨٠,٣١٨	٧٦,٣٦٦	٤٨,٥٥٥	مؤسسة عزيز باني الصاعدي
(٪١٩,٨)	٪٨,٢	٧٤,٩٩٦	٩٣,٥١٢	٨٦,٤٢٣	الشركة السعودية للكهرباء
٪٦٢٨,١	لا يطبق	٥٥,٨٩٤	٧,٦٧٧	-	شركة الفنار
٪٣٤,٤	٪٢٧٩,٨	٤٦,٠٤٥	٣٤,٣٥٩	٩,٠٢١	بوان للصناعات الحديدية
٪٢٩,٣	٪١٣,٢	٤٨٣,٨٠٢	٣٧٣,٣٦٣	٣٢٩,٩٠٨	كبار العملاء من غير الأطراف ذات العلاقة
٪٥,٣	٪١٦,١	١,٤٠٩,٢٩٤	١,٣٣٨,٥٣٨	١,١٥٢,٥٦١	إجمالي أكبر ١٠ عملاء
(٪٩,٢)	٪٨,١	٦١٠,٩٤٨	٦٧٣,٢٠٢	٦٢٢,٧٠٣	عملاء آخريين
٪٠,٤	٪١٣,٣	٢,٠٢٠,٢٤١	٢,٠١١,٧٣٩	١,٧٧٥,٢٦٤	الإجمالي
نقطة مئوية					
كثبة مئوية من إجمالي الإيرادات					
٠,٨	٠,٤	٪١٨,٨	٪١٨,٠	٪١٧,٦	شركة الفوزان لمواد البناء
(٠,٧)	(١,١)	٪١٨,٥	٪١٩,٢	٪٢٠,٣	شركة عبدالقادر المهيدب وأولاده (المعروفة حالياً بشركة مصدر لمواد البناء)
(٢,٥)	٣,٤	٪٥,٧	٪٨,٢	٪٤,٨	شركة راشد عبدالرحمن الراشد وأولاده
٠,٣	(١,١)	٪٢,٩	٪٢,٥	٪٣,٧	شركة المهنا التجارية
(٢,١)	١,٦	٪٤٥,٩	٪٤٨,٠	٪٤٦,٣	كبار العملاء من الأطراف ذات العلاقة
٥,٣	٠,٠	٪٢٣,٩	٪١٨,٦	٪١٨,٦	كبار العملاء من غير الأطراف ذات العلاقة
٣,٢	١,٦	٪٦٩,٨	٪٦٦,٥	٪٦٤,٩	إجمالي أكبر ١٠ عملاء

المصدر: الشركة

مثلت المبيعات من أكبر ١٠ عملاء ما نسبته ٦٩,٨٪ من مبيعات عام ٢٠١٥م، لتزيد من ٦٤,٩٪ في عام ٢٠١٣م. ويرجع هذا إلى التحول في تركيز المبيعات نحو العملاء الكبار (تجار الجملة) والذين يستحوذون على حصص سوقية كبيرة ويملكون قنوات توزيع ملائمة ومركز مالي قوي.

وانخفضت مساهمة مبيعات الأطراف ذات العلاقة إلى مجمل المبيعات من ٤٦,٣٪ في عام ٢٠١٣م إلى ٤٥,٩٪ في عام ٢٠١٥م نظراً لانخفاض مبيعات منتجات حديد التسليح والأنابيب، فيما ارتفعت مساهمة مبيعات العملاء الكبار من غير الأطراف ذات العلاقة خصوصاً شركة الشرق الأوسط للهندسة والتنمية وشركة الفنار من ١٨,٦٪ في عام ٢٠١٣م إلى ٢٣,٩٪ في عام ٢٠١٥م نتيجة النمو في عمليات أقسام الأعمدة الحديدية والأبراج الكهربائية.

٦ - ٥ - ٤ تكلفة المبيعات

جدول ١٠٣: تكلفة المبيعات في الفترة بين الأعوام ٢٠١٣م و٢٠١٥م

معدل نمو سنوي مركب ٢٠١٣م-٢٠١٥م	التغير السنوي ٢٠١٤م-٢٠١٥م	التغير السنوي ٢٠١٣م-٢٠١٤م	٢٠١٥	٢٠١٤	٢٠١٣	بالآلاف ريال سعودي
٤,٩%	(٢,٦%)	١٣,١%	١,٥٧٩,٢١٥	١,٦٢١,٥٠٠	١,٤٣٤,٣٠٩	تكلفة المواد الخام
١٩,٤%	٩,٦%	٣٠,١%	٧٥,١٩٢	٦٨,٦٢٣	٥٢,٧٥٣	الرواتب والمزايا
(١٥,٩%)	(٢٢,٨%)	(٨,٣%)	٤,٧٦٣	٦,١٧٢	٦,٧٢٩	المواد الاستهلاكية ومواد التغليف
٦٥,٥%	١٢١,٨%	٢٣,٤%	٢١,٨٦٨	٩,٨٥٨	٧,٩٨٨	الكهرباء والوقود
١٥,٤%	١٣,٨%	١٦,٩%	٢,٨٩٦	٢,٥٤٤	٢,١٧٦	الصرف الصحي والمياه
(٠,٦%)	(٩,٢%)	٨,٨%	٣١,٦١٠	٣٤,٨١٥	٣٢,٠٠٠	الاستهلاك
لا يطبق	(٦٧,٣%)	لا يطبق	١,٧٩١	٥,٤٨٣	-	مخصص فروق الطاقة
٣,٨%	١٥,٩%	(٧,٠%)	٢٠,٥١٦	١٧,٦٩٤	١٩,٠٢٤	أخرى
٥,٧%	(١,٦%)	١٣,٦%	١,٧٣٧,٨٥١	١,٧٦٦,٦٨٨	١,٥٥٤,٩٧٩	الإجمالي
٢٨٨	١٧٩	١٠٩	٨٦٩	٦٩٠	٥٨١	عدد الموظفين
(٤,٣)	(١٢,٩)	٨,٧	٨٦,٥	٩٩,٥	٩٠,٨	متوسط تكلفة الموظف السنوية (آلاف الريالات)
نقطة مئوية	نقطة مئوية	نقطة مئوية				كنسبة مئوية من الإيرادات
(٢,٦)	(٢,٤)	(٠,٢)	٧٨,٢%	٨٠,٦%	٨٠,٨%	تكلفة المواد الخام
٠,٨	٠,٣	٠,٤	٣,٧%	٣,٤%	٣,٠%	الرواتب والمزايا
(٠,٢)	(٠,١)	(٠,١)	٠,٢%	٠,٣%	٠,٤%	المواد الاستهلاكية ومواد التغليف
٠,٦	٠,٦	٠,٠	١,١%	٠,٥%	٠,٤%	الكهرباء والوقود
-	-	-	٠,١%	٠,١%	٠,١%	الصرف الصحي والمياه
(٠,٢)	(٠,٢)	(٠,١)	١,٦%	١,٧%	١,٨%	الاستهلاك
(٠,١)	٠,١	(٠,٢)	١,٠%	٠,٩%	١,١%	أخرى
(١,٦)	(١,٨)	٠,٢	٨٦,٠%	٨٧,٨%	٨٧,٦%	الإجمالي

المصدر: الشركة

٦ - ٥ - ٤ - ١ تكلفة المواد الخام

تمثل تكاليف المواد الخام بشكل رئيسي النفقات المتعلقة بشراء كتل الصلب ولفائف الصلب المسحوبة على الساخن والزوايا المتساوية الأضلاع، وسبائك الزنك والتي تستخدم في إنتاج منتجات الشركة. تعد تكاليف المواد الخام المكون الرئيسي لمجموع تكاليف المبيعات حيث شكّلت ٩٢,٢%، ٩١,٨% و ٩٠,٩% من المبلغ في الأعوام ٢٠١٣م و٢٠١٤م و٢٠١٥م.

انخفضت تكاليف المواد الخام كنسبة مئوية من الإيرادات من ٨٠,٨% في عام ٢٠١٣م إلى ٨٠,٦% في عام ٢٠١٤م وذلك نتيجة حركة إيجابية في أسعار حديد الصلب السوقية حيث انخفض متوسط تكلفة المواد الخام بنسبة أكبر من انخفاض سعر البيع.

انخفضت تكاليف المواد الخام كنسبة مئوية من الإيرادات من ٨٠,٦% في عام ٢٠١٤م إلى ٧٨,٢% في عام ٢٠١٥م نتيجة حركة إيجابية في أسعار حديد الصلب، وخاصة في وحدة أعمال حديد التسليح ووحدة أعمال الأبراج الكهربائية (استغلت وحدة الأعمال انحدار أسعار المواد الخام لتحقيق أرباح إضافية على مبيعاتها).

ويشمل الموردون المحليون الرئيسيون للشركة السعودية للصناعات الأساسية (سابك) وشركة الصلب المتحدة (السعودية للصلب)، بينما يشمل الموردون الدوليون الرئيسيون شركة العز الدخيلة في مصر وشركة "ميتالوانفست" للتجارة أي.جي في روسيا وشركة ماكستيل العالمية في الصين. وتتعامل الشركة مع موردين غير محليين ويطلب أغلبهم تسويات نقدية مقابل خطابات ائتمان والتي تموّل من خلال فروض قصيرة الأجل. وبلغت نسبة المشتريات من أكبر موردي المواد الخام من مجمل مشتريات المواد الخام في الفترة ما بين الأعوام ٢٠١٣م و٢٠١٥م نحو ٦٥%.

٦ - ٥ - ٤ - ٢ الرواتب والمزايا

تتعلق الرواتب والمزايا بتكاليف موظفي إدارة الإنتاج من عمالة وإداريين. حيث ارتفعت الرواتب والمزايا في عام ٢٠١٤م بنسبة ٣٠,١% من ٥٢,٨ مليون ريال سعودي في عام ٢٠١٣م إلى ٦٨,٦ مليون ريال سعودي في عام ٢٠١٤م نتيجة زيادة عدد الموظفين بواقع ١٠٩ موظف. كما ارتفعت الرواتب والمزايا بواقع ٩,٦% من ٦٨,٦ مليون ريال سعودي في عام ٢٠١٤م إلى ٧٥,٢ مليون ريال سعودي في عام ٢٠١٥م نتيجة زيادة عدد الموظفين بما يعادل ١٧٩ موظف، ويعود النمو في عدد الموظفين خلال الفترة ما بين عام ٢٠١٣م وعام ٢٠١٥م إلى النمو عام في عمليات الشركة وخصوصاً مع إضافة مصنع الدمام في وحدة أعمال الأنابيب وزيادة الطاقة الإنتاجية في وحدة أعمال الأعمدة الحديدية ووحدة أعمال الأبراج الكهربائية.

وتعود التقلبات في الرواتب والمزايا كنسبة من المبيعات خلال الفترة التاريخية نتيجة لتقلبات في مبالغ المكافآت ومصروفات العمل الإضافي والتي ترتبط بأداء الشركة. وتعود تقلبات متوسط تكلفة الموظف السنوية على مدار الفترة إلى التفاوت بين رتب الموظفين.

٦-٥-٣ المواد الاستهلاكية ومواد التغليف

وتشمل المواد الاستهلاكية مواد التغليف والمواد الغير معمرة والمستهلكات المستخدمة في عملية الإنتاج مثل معدات السلامة والأزياء الموحدة واكسسوارات التحميم. وانخفضت تكاليف المواد الاستهلاكية بنسبة ٨,٢٪ في عام ٢٠١٤م من ٦,٧ مليون ريال سعودي في عام ٢٠١٣م إلى ٦,٢ مليون ريال سعودي في عام ٢٠١٤م، وذلك نتيجة تغير في تركيبة مبيعات وحدة أعمال الأعمدة الحديدية في حين ازدادت المبيعات في جميع وحدات الأعمال. وقد انخفضت المواد الاستهلاكية بنسبة ٢٢,٨٪ في عام ٢٠١٥م إلى ٤,٨ مليون ريال سعودي لنفس السبب المذكور أعلاه.

٦-٥-٤ الكهرباء والوقود

تتعلق تكاليف الكهرباء والوقود بشكل رئيسي بالعملية الإنتاجية في وحدة أعمال حديد التسليح، حيث ارتفعت تكاليف الكهرباء والوقود في عام ٢٠١٤م بنسبة ٢٣,٤٪ من ٨,٠ مليون ريال سعودي في عام ٢٠١٣م إلى ٩,٩ مليون ريال سعودي في عام ٢٠١٤م تماشياً مع زيادة إنتاج وحدة أعمال حديد التسليح بالإضافة إلى ارتفاع أسعار الديزل والذي يستخدم في العمليات. وارتفعت تكاليف الكهرباء والوقود بنسبة ١٢١,٨٪ من ٩,٩ مليون ريال سعودي في عام ٢٠١٤م إلى ٢١,٩ مليون ريال سعودي في عام ٢٠١٥م نتيجة احتساب كامل تكاليف الكهرباء المستهلكة فعلياً والمحجوزة (للعام ٢٠١٥م) مع مقدم الخدمة (شركة مرافق)، حيث توصلت الشركة إلى اتفاق بتعديل الكمية المحجوزة من ٢٥ ميغاواط إلى ١٢,٦ ميغاواط مع شركة مرافق اعتباراً من ١ يناير ٢٠١٤م.

٦-٥-٥ الاستهلاك

ترتبط رسوم الاستهلاك بالمصانع وخطوط الإنتاج والمعدات. ارتفعت رسوم الاستهلاك في عام ٢٠١٤م بنسبة ٨,٨٪ من ٣٢,٠ مليون ريال سعودي في عام ٢٠١٣م إلى ٣٤,٨ مليون ريال سعودي في عام ٢٠١٤م نتيجة توسع مصنع الأعمدة الحديدية. وانخفضت رسوم الاستهلاك بنسبة ٩,٢٪ في عام ٢٠١٥م من ٣٤,٨ مليون ريال سعودي في عام ٢٠١٤م إلى ٣١,٦ مليون ريال سعودي في عام ٢٠١٥م نتيجة وصول بعض خطوط الإنتاج التابعة لمصنع الأنابيب في جدة إلى حد الإهلاك الكامل. وقد تم الانتهاء من تجديد جميع الخطوط خلال السنة المالية ٢٠١٥م وستؤدي هذه التجديدات في خطوط الإنتاج إلى تسجيل الإهلاكات كما كانت لمصنع الأنابيب بجدة.

٦-٥-٦ مخصص فروقات استهلاك الطاقة

تبعاً لما ورد في مطالبة شركة مرافق عن فروقات كميات الاستهلاك للكهرباء والمياه المتفق عليها بين الشركة وشركة مرافق وكميات الاستهلاك الفعلي للشركة، قد تم احتساب مخصص لفروقات كميات استهلاك الطاقة للسنة المالية ٢٠١٤م والسنة المالية ٢٠١٥م وذلك لمقابلة أية مطالبات قد تنشأ مستقبلاً عن تلك الفترة. وقد وصل مبلغ المخصص إلى ٧,٢ مليون ريال سعودي كما في ٣٠ سبتمبر ٢٠١٥م. لمزيد من التفاصيل، فضلاً راجع القسم رقم ٦-٥-١١ "المطلوبات المتداولة بخلاف القروض البنكية" من هذه النشرة.

٦-٥-٧ مخصص فروقات استهلاك الطاقة

تشمل التكاليف الأخرى مصروفات قطع الغيار والتأمين والصيانة. وانخفضت المصروفات الأخرى في عام ٢٠١٤م بنسبة ٧,٠٪ من ١٩,٠ مليون ريال سعودي في عام ٢٠١٣م إلى ١٧,٧ مليون ريال سعودي في عام ٢٠١٤م حيث انخفضت مصروفات الصيانة المتعلقة بمصنع حديد التسليح وتمت معالجة المشكلة التصميمية في فرن الزخرفة خلال العام. وارتفعت التكاليف الأخرى بنسبة ١٥,٩٪ في عام ٢٠١٥م من ١٧,٧ مليون ريال سعودي في عام ٢٠١٤م إلى ٢٠,٥ مليون ريال سعودي في عام ٢٠١٥م نتيجة ارتفاع في تكاليف الصيانة تماشياً مع توسع عمليات الشركة.

٦-٥-٥ مجمل الربح

جدول ١٠٤: مجمل الربح في الفترة بين الأعوام ٢٠١٣م و٢٠١٥م

معدل نمو سنوي مركب ٢٠١٣-٢٠١٥م	سنوياً ٢٠١٣-٢٠١٤م	سنوياً ٢٠١٣-٢٠١٤م	٢٠١٥م	٢٠١٤م	٢٠١٣م	بالآلاف ريال سعودي
٨,٩٪	١٩,٧٪	(٩,٩)٪	١٤٢,١٥٣	١١٨,٧٣٥	١١٩,٧٧٣	حديد التسليح
(٢٠,٥)٪	(٢٣,٥)٪	(١٧,٣)٪	٢٨,٦٥٠	٣٧,٤٧١	٤٥,٣٢٥	الأنابيب
٢٤,٣٪	١,٥٪	٥٢,٢٪	٥٣,٧٩٣	٥٢,٩٩٦	٣٤,٨١٠	الأعمدة الحديدية
٥٣,٠٪	١٤,٧٪	١٠٤,١٪	٨,١٩٣	٧,١٤١	٣,٤٩٩	الهياكل الفراغية
٧٢,٦٪	٧٥,١٪	٧٠,١٪	٥٠,٢٧٠	٢٨,٧٠٩	١٦,٨٧٩	الأبراج الكهربائية
١٣,٤٪	١٥,٥٪	١١,٢٪	٢٨٣,٠٥٨	٢٤٥,٠٥٢	٢٢٠,٢٨٦	الإجمالي
نقطة مئوية	نقطة مئوية	نقطة مئوية				هامش مجمل الربح
١,١	٢,١	(١,٠)	١٢,٧٪	١٠,٦٪	١١,٦٪	حديد التسليح
(٣,٥)	(١,٢)	(٢,٢)	٦,٤٪	٧,٦٪	٩,٩٪	الأنابيب
١,٥	(٢,٢)	٣,٦	٢٦,٢٪	٢٨,٣٪	٢٤,٧٪	الأعمدة الحديدية
١٤,٥	٥,٨	٨,٧	٤٠,٣٪	٣٤,٥٪	٢٥,٨٪	الهياكل الفراغية
٩,٢	٧,٥	١,٧	٢٢,٤٪	١٤,٩٪	١٣,٢٪	الأبراج الكهربائية
١,٦	١,٩	(٠,٢)	١٤,٠٪	١٢,٢٪	١٢,٤٪	الإجمالي

المصدر: الشركة

وحدة أعمال حديد التسليح

انخفض مجمل الربح لوحدة أعمال حديد التسليح في عام ٢٠١٤م بنسبة ٠,٩٪ من ١١٩,٨ مليون ريال سعودي في عام ٢٠١٣م إلى ١١٨,٧ مليون ريال سعودي في عام ٢٠١٤م. وانخفض هامش مجمل الربح من ١١,٦٪ إلى ١٠,٦٪ في ذات الفترة نتيجة تحرك سلبي في أسعار صلب الحديد حيث انخفض متوسط تكلفة كتل الصلب لكل طن بنسبة ٧,٦٪ في الوقت الذي انخفض فيه متوسط أسعار البيع بنسبة ٨,٦٪.

ارتفع مجمل الربح لوحدة أعمال حديد التسليح في عام ٢٠١٥م بنسبة ١٩,٧٪ من ١١٨,٧ مليون ريال سعودي في عام ٢٠١٤م إلى ١٤٢,٢ مليون ريال سعودي في عام ٢٠١٥م. وارتفع هامش مجمل الربح من ١٠,٦٪ إلى ١٢,٧٪ في ذات الفترة نتيجة تحرك إيجابي في أسعار صلب الحديد حيث انخفض متوسط تكلفة كتل الصلب لكل طن بنسبة ١٣,١٪ في الوقت الذي انخفض فيه متوسط أسعار البيع بنسبة ١١,٠٪.

وحدة أعمال الأنابيب

انخفض مجمل الربح في عام ٢٠١٤م بنسبة ١٧,٣٪ من ٤٥,٣ مليون ريال سعودي في عام ٢٠١٣م إلى ٣٧,٥ مليون ريال سعودي في عام ٢٠١٤م مع انخفاض هامش مجمل الربح من ٩,٩٪ إلى ٧,٦٪ في ذات الفترة. ويعود ذلك لحركة سلبية في أسعار لفائف الصلب، حيث انخفض متوسط أسعار البيع بنسبة ٦,٥٪ في الوقت الذي انخفض فيه متوسط تكلفة لفائف الصلب لكل طن بنسبة ٤,١٪، بالإضافة إلى زيادة في النفقات العامة نتيجة تشغيل مصنع الدمام لسنة كاملة (مقارنةً بسبعة أشهر خلال عام ٢٠١٣م).

وانخفض مجمل الربح لوحدة أعمال الأنابيب في عام ٢٠١٥م بنسبة ٢٣,٥٪ من ٣٧,٥ مليون ريال سعودي في عام ٢٠١٤م إلى ٢٨,٧ مليون ريال سعودي في عام ٢٠١٥م. وانخفض هامش مجمل الربح من ٧,٦٪ إلى ٦,٤٪ في ذات الفترة نتيجة حركة سلبية في أسعار لفائف الصلب، حيث انخفض متوسط أسعار البيع بنسبة ٨,٤٪ في الوقت الذي انخفض فيه متوسط تكلفة لفائف الصلب لكل طن بنسبة ٧,٢٪.

وحدة أعمال الأعمدة الحديدية

تعد هوامش مجمل الربح لوحدة أعمال الأعمدة الحديدية من الأعلى من بين وحدات الأعمال نظراً لاختصاصية عملية الإنتاج وقوة طلب السوق.

ارتفع مجمل الربح بنسبة ٥٢,٢٪ في عام ٢٠١٤م من ٣٤,٨ مليون ريال سعودي في عام ٢٠١٣م إلى ٥٣,٠ مليون ريال سعودي في عام ٢٠١٤م وارتفع هامش مجمل الربح من ٢٤,٧٪ إلى ٢٨,٣٪ في ذات الفترة. ويعود ذلك إلى تغيير في تشكيلة المبيعات بالإضافة إلى اقتصاديات الحجم (الإنتاج بطاقة كبيرة) الناتجة عن زيادة الطاقة الإنتاجية لدى مصنع الأعمدة الحديدية.

ارتفع مجمل الربح بنسبة ١,٥٪ في عام ٢٠١٥م من ٥٣,٠ مليون ريال سعودي في عام ٢٠١٤م إلى ٥٣,٨ مليون ريال سعودي في عام ٢٠١٥م. وانخفض هامش مجمل الربح من ٢٨,٣٪ إلى ٢٦,٢٪ في ذات الفترة نتيجة توجه وحدة الأعمال لزيادة مبيعاتها إلى صغار العملاء (أي الذين لا تزيد المبيعات إليهم عن ٥,٠ مليون ريال سعودي سنوياً) من خلال منح الخصومات إليهم في ظل تخفيف طلبات كبار العملاء (والتي تتعلق باحتياجات مشاريعهم).

وحدة أعمال الهياكل الفراغية

ارتفع مجمل الربح بنسبة ١٠٤,١٪ في عام ٢٠١٤م من ٣,٥ مليون ريال سعودي في عام ٢٠١٣م إلى ٧,١ مليون ريال سعودي في عام ٢٠١٤م، وارتفع هامش مجمل الربح من ٢٥,٨٪ إلى ٣٤,٥٪ في ذات الفترة. ويعود ذلك إلى بدء تنفيذ مشروع "جامعة الثريا" (الذي كان من المقرر أن يبدأ في عام ٢٠١٣م وأثر تأخيره على المبيعات ومجمل الربح في ذلك السنة).

وارتفع مجمل الربح بنسبة ١٤,٧٪ في عام ٢٠١٥م من ٧,١ مليون ريال سعودي في عام ٢٠١٤م إلى ٨,٢ مليون ريال سعودي في عام ٢٠١٥م. وارتفع هامش مجمل الربح من ٣٤,٥٪ إلى ٤٠,٣٪ في ذات الفترة نتيجة تنفيذ غالبية أعمال مشاريع "ماندارين مول جدة" و"جسور مشاة الباحة".

وحدة أعمال الأبراج الكهربائية

ارتفع مجمل الربح بنسبة ٧٠,١٪ من ١٦,٩ مليون ريال سعودي في عام ٢٠١٣م إلى ٢٨,٧ مليون ريال سعودي في عام ٢٠١٤م حيث ارتفعت الكمية المباعة بـ ١٢ ألف طن. في ذات الفترة، ارتفع هامش مجمل الربح من ١٣,٢٪ إلى ١٤,٩٪ نتيجة اقتصاديات الحجم (الإنتاج بطاقة كبيرة).

ارتفع مجمل الربح بنسبة ٧٥,١٪ في عام ٢٠١٥م من ٢٨,٧ مليون ريال سعودي في عام ٢٠١٤م إلى ٥٠,٣ مليون ريال سعودي في عام ٢٠١٥م. وارتفع هامش مجمل الربح من ١٤,٩٪ إلى ٢٢,٤٪ في ذات الفترة حيث استغلت وحدة الأعمال انحدار أسعار المواد الأولية لتحقيق أرباح إضافية على مبيعاتها (وذلك من خلال التحكم في توقيت المشتريات).

وصلت نسبة استغلال وحدة الأعمال لطاقتها الإنتاجية إلى مستويات عالية خلال الفترة الأخيرة حيث وصلت إلى ٨١,٩٪ في عام ٢٠١٣م و ٩٩,٦٪ في عام ٢٠١٤م و ١٠٠,٠٪ في عام ٢٠١٥م ولذلك تم توجيه بعض من مهام الإنتاج إلى جهات خارجية نتيجة انشغال آلات المصنع. يذكر أنه قد تم زيادة الطاقة الإنتاجية بـ ٨,٠٠٠ طن سنوياً في عام ٢٠١٥م كما تقوم الإدارة بدراسة إمكانية زيادات إضافية.

٦ - ٥ - ٦ مصروفات بيع وتوزيع

جدول ١٠٥: مصروفات بيع وتوزيع للفترة بين الأعوام ٢٠١٣م و٢٠١٥م

معدل نمو سنوي مركب ٢٠١٣-٢٠١٥م	التغير السنوي المركب ٢٠١٥-٢٠١٤م	التغير السنوي ٢٠١٣-٢٠١٤م	٢٠١٥م	٢٠١٤م	٢٠١٣م	بالألف ريال سعودي
٧,٨%	٧,٩%	٧,٧%	٢٠,٠٣٠	١٨,٥٧٠	١٧,٢٣٩	مصروفات النقل
٩,٩%	١٨,٤%	١,٩%	٦,٣٥٣	٥,٣٦٢	٥,٢٦٢	رواتب وأجور وما في حكمها
(٤,٠%)	(٨,٧%)	١,٠%	١,٢٨٠	١,٤٠٢	١,٣٨٨	دعاية والإعلان
(١٧,٦%)	(٣٠,٩%)	(١,٦%)	١٢٠	١٧٤	١٧٧	استهلاك
(٤,٦%)	٠,٣%	(٩,٢%)	٥١	٥١	٥٦	إيجارات
١٠,٢%	٩,٣%	١١,١%	٣٢٧	٣٩٩	٢٦٩	أخرى
٧,٥%	٨,٩%	٦,٠%	٢٨,١٦١	٣٥,٨٥٩	٢٤,٣٩١	المجمل
	نقطة مئوية	كثبة مئوية من الإيرادات				
٠,٠	٠,١	(٠,١)	١,٤%	١,٣%	١,٤%	الإجمالي

المصدر: القوائم المالية الموحدة المراجعة

تتكون مصروفات البيع والتوزيع بشكل رئيسي من مصروفات النقل و الرواتب والأجور وما في حكمها (والذان يمثلان ٧١,٢% و ٢١,٧% على الترتيب من متوسط مصروفات البيع والتوزيع في الأعوام ٢٠١٣م و٢٠١٤م و٢٠١٥م). وبقيت هذه المصروفات ثابتة كنسبة من الإيرادات على ٤,١% بين عام ٢٠١٣م و٢٠١٥م.

تتعلق مصروفات النقل بتكاليف شحن البضاعة الجاهزة. ارتفعت مصروفات النقل في عام ٢٠١٤م بنسبة ٧,٧% من ١٧,٢ مليون ريال سعودي في عام ٢٠١٣م إلى ١٨,٦ مليون ريال سعودي في عام ٢٠١٤م تماشياً مع الارتفاع في الكميات المباعة من ٦٠٧ ألف طن إلى ٧٢١ ألف طن في ذات الفترة.

وارتفعت مصروفات النقل بنسبة ٧,٩% في عام ٢٠١٥م من ١٨,٦ مليون ريال سعودي في عام ٢٠١٤م إلى ٢٠,٠ مليون ريال سعودي في عام ٢٠١٥م تماشياً مع الارتفاع في الكميات المباعة من ٧٢١ ألف طن إلى ٧٨٦ ألف طن في ذات الفترة.

ارتفعت الرواتب والأجور بنسبة ١,٩% من ٥,٣ مليون ريال سعودي في عام ٢٠١٣م إلى ٥,٤ مليون ريال سعودي في عام ٢٠١٤م نتيجة زيادة ٧ موظفين. وارتفعت الرواتب والأجور بنسبة ١٨,٤% في عام ٢٠١٥م من ٥,٤ مليون ريال سعودي في عام ٢٠١٤م إلى ٦,٤ مليون ريال سعودي في عام ٢٠١٥م نتيجة زيادات في رواتب الموظفين وتعيين مديرين للمبيعات للمناطق الوسطى والشرقية في وحدة أعمال الأعمدة الحديدية.

تتعلق مصروفات الدعاية والإعلان بأنشطة التسويق مثل المعارض وانخفضت من ١,٤ مليون ريال سعودي في عام ٢٠١٣م إلى ١,٣ مليون ريال سعودي في عام ٢٠١٥م.

يتعلق الاستهلاك بأصول قسم المبيعات بما في ذلك السيارات وأجهزة الحاسب الآلي. انخفض الاستهلاك من ١٧٧ ألف ريال سعودي في عام ٢٠١٣م إلى ١٢٠ ألف ريال سعودي في عام ٢٠١٥م نتيجة استيعادات لسيارات.

تتعلق الإيجارات بشكل رئيسي برسوم التأجير لسيارات البائعين. انخفضت الإيجارات من ٥٦ ألف ريال سعودي في عام ٢٠١٣م إلى ٥١ ألف ريال سعودي في عام ٢٠١٥م.

تمثل المصاريف الأخرى مصاريف متنوعة تتعلق بنشاطات البيع والتوزيع بما في ذلك إيجارات المعارض وإيجارات السيارات ومصاريف السفر. ارتفعت المصاريف الأخرى من ٢٦٩ ألف ريال سعودي في عام ٢٠١٣م إلى ٣٢٧ ألف ريال سعودي في عام ٢٠١٥م نتيجة ارتفاع مصاريف إيجارات السيارات ومصاريف السفر في ذات الفترة تماشياً مع نمو عمليات الشركة.

٧ - ٥ - ٦ مصروفات عمومية وإدارية

جدول ١٠٦: مصروفات عمومية وإدارية في الفترة بين ٢٠١٣م و٢٠١٥م

معدل نمو سنوي مركب ٢٠١٣-٢٠١٥م	التغير السنوي المركب ٢٠١٥-٢٠١٤م	التغير السنوي ٢٠١٣-٢٠١٤م	٢٠١٥م	٢٠١٤م	٢٠١٣م	بالألف ريال سعودي
١٢,٤%	٢٥,٦%	٠,٦%	٣٠,٨٢٦	٢٤,٥٣٤	٢٤,٣٩١	رواتب وأجور وما في حكمها
٣,١%	٤%	٢,٣%	٣,٤٩٠	٣,٣٥٧	٣,٢٨١	استهلاك
٣٤,٧%	(٢٨,٠%)	(٤٠,٨%)	٢,٧٤٤	٣,٨١٠	٦,٤٣٦	إطفاء مصروفات مؤجلة
٠,٢%	٢٢,٦%	(٢٤,٣%)	٢٥٢	١٩١	٢٥٢	الإيجارات
لا ينطبق	(١٠٠%)	١١٩,٢%	-	٢,٣٤٨	١,٠٧١	مخصص ديون مشكوك في تحصيلها
٤,٢%	٣,٢%	١٢,١%	٥,١١٧	٥,٢٨٤	٤,٧١٦	أخرى
٢,٨%	٧,٤%	(١,٥%)	٤٢,٤٣٠	٣٩,٥٢٤	٤٠,١٤٦	الإجمالي

المصدر: القوائم المالية الموحدة المراجعة

انخفضت المصروفات العمومية والإدارية في عام ٢٠١٤م بنسبة ١,٥٪ من ٤٠,١ مليون ريال سعودي في عام ٢٠١٣م إلى ٣٩,٥ مليون ريال سعودي في عام ٢٠١٤م نتيجة إطفاء النفقات المؤجلة المتعلقة بوحدة أعمال حديد التسليح بشكل كامل. وجاء الانخفاض بالرغم من زيادة مخصص الديون المشكوك في تحصيلها (مرتبطاً بزيادة المبيعات).

ارتفعت المصروفات العمومية والإدارية بنسبة ٧,٤٪ من ٣٩,٥ مليون ريال سعودي في عام ٢٠١٤م إلى ٤٢,٤ مليون ريال سعودي في عام ٢٠١٥م نتيجة ارتفاع في الرواتب والأجور.

وارتفعت الرواتب والأجور بنسبة ٠,٦٪ إلى ٢٤,٥ مليون ريال سعودي في عام ٢٠١٤م نظراً لمكافآت الموظفين وزيادات في رواتب رؤساء وحدات الأعمال تماشياً مع سياسة الشركة. وارتفعت الرواتب والأجور بنسبة ٢٥,٦٪ في عام ٢٠١٥م من ٢٤,٥ مليون ريال سعودي في عام ٢٠١٤م إلى ٣٠,٨ مليون ريال سعودي في عام ٢٠١٥م نتيجة زيادات في الرواتب والمكافآت (مرتبطة بأداء الشركة).

يرتبط الاستهلاك بأثاث وأجهزة الحاسب الآلي والسيارات التابعة للمكاتب الإدارية.. ارتفع الاستهلاك بنسبة ٢,٣٪ في عام ٢٠١٤م من ٣,٢ مليون ريال سعودي في عام ٢٠١٣م إلى ٣,٤ مليون ريال سعودي في عام ٢٠١٤م نتيجة إضافات لموجودات متعلقة بمكتب وحدة أعمال الأنابيب في الدمام. وارتفع الاستهلاك بنسبة ٤,٠٪ في عام ٢٠١٥م من ٣,٤ مليون ريال سعودي في عام ٢٠١٤م إلى ٣,٥ مليون ريال سعودي في عام ٢٠١٥م نتيجة إضافة سيارات متعلقة بالمقر الرئيسي.

وتتعلق نفقات الإطفاء بالمصروفات المؤجلة المرتبطة بتطوير منشآت التصنيع (وعلى الأخص مصانع حديد التسليح والأبراج الكهربائية وأنابيب الدمام) والمصروفات المتعلقة ببرنامج ساب (SAP). انخفضت نفقات الإطفاء في عام ٢٠١٤م بنسبة ٤٠,٨٪ من ٦,٤ مليون ريال سعودي في عام ٢٠١٣م إلى ٣,٨ مليون ريال سعودي في عام ٢٠١٤م نظراً للإطفاء الكامل في عام ٢٠١٣م للمصروفات المؤجلة المتعلقة بمصنع حديد التسليح. وانخفضت نفقات الإطفاء بنسبة ٢٨,٠٪ في عام ٢٠١٥م من ٣,٨ مليون ريال سعودي في عام ٢٠١٤م إلى ٢,٧ مليون ريال سعودي في عام ٢٠١٥م نظراً للإطفاء الكامل في عام ٢٠١٤م للمصروفات المؤجلة المتعلقة بمصنع الأبراج الكهربائية.

انخفضت مصروفات الإيجار بنسبة ٣,٣٪ من ٢٥٢ ألف ريال سعودي في عام ٢٠١٣م إلى ١٩١ ألف ريال سعودي في عام ٢٠١٤م نتيجة تصغير المساحة المستخدمة في المعرض الوطني للبضاعة. وقد ارتفعت مصروفات الإيجار بنسبة ٣٢,٦٪ في عام ٢٠١٥م إلى ٢٥٣ ألف ريال سعودي حيث تم استأجار المساحة المعتادة في المعرض الوطني للبضاعة.

بناءً على سياسة الشركة للديون المشكوك في تحصيلها، يتم احتساب مخصص الديون المشكوك في تحصيلها كالتالي:

- مخصص ١٠٪ للمبالغ القائمة من ٩٠ إلى ١٨٠ يوم،
- مخصص ٢٠٪ للمبالغ القائمة من ١٨٠ إلى ٣٦٠ يوم، و
- مخصص ١٠٠٪ للمبالغ القائمة لمدة تزيد عن ٣٦٠ يوم.

تستثنى من السياسة المبالغ المتعلقة بعملاء قطاع الهياكل الفراغية حيث يجري تقييمها على أساس كل حالة على حده نظراً لشرط الدفع في عقودهم والتي تشمل احتجاز نسبة من العقد مقابل ضمانات حسن الأداء وضمائن التنفيذ. وقد اعتمدت الشركة هذه السياسة في عام ٢٠١٣م.

ارتفعت نفقة المخصص بنسبة ١١٩,٢٪ في عام ٢٠١٤م من ١,١ مليون ريال سعودي في عام ٢٠١٣م إلى ٢,٣ مليون ريال سعودي في عام ٢٠١٤م وذلك نتيجة زيادة في الأرصدة القائمة لمدة تزيد عن ٣٦٠ يوم. ولم يتم تكوين مخصص خلال عام ٢٠١٥م بحيث أن رصيد المخصص خلال عام اكتفى لتغطية مبالغ الذمم المدينة القائمة حسب السياسة (١٠٪ من المبالغ القائمة من ٩٠ إلى ١٨٠ يوم و٢٠٪ من المبالغ القائمة من ١٨٠ إلى ٣٦٠ يوم و١٠٠٪ من المبالغ القائمة لمدة تزيد عن ٣٦٠ يوم باستثناء المبالغ المتعلقة بقطاع الهياكل الفراغية).

وثبتت نسبة المصروفات العمومية والإدارية الأخرى من الإيرادات عند ٣,٢٪ وتشمل بشكل رئيسي الأتعاب المهنية ومصروفات تقنية المعلومات والسفر والنقل والمرافق.

تحليل صافي الدخل

جدول ١٠٧: صافي الدخل في الفترة بين ٢٠١٣م و٢٠١٥م

معدل نمو سنوي مركب ٢٠١٣-٢٠١٥م	التغير السنوي المركب ٢٠١٤-٢٠١٥م	التغير السنوي ٢٠١٣-٢٠١٤م	٢٠١٥م	٢٠١٤م	٢٠١٣م	بالآلاف ريال سعودي
٢٠٧,٠٪	٢٥,٦٪	٦٥٤,٧٪	٤,٣٠٨	٣,٤٢٩	٤٥٤	إيرادات أخرى
١٧,٦٪	١٨,٠٪	١٧,٢٪	٢١٦,١٠٨	١٨٣,٠٩٧	١٥٦,٢٠٣	الأرباح قبل تكاليف التمويل والحقوق الملكية غير المسيطرة والزكاة
(١٤,٤)٪	(١٤,٨)٪	(١٣,١)٪	(١٥,١٢٢)	(١٧,٧٥٦)	(٢٠,٤٢٥)	تكاليف التمويل
١٣,٧٪	٢٧,٤٪	١,٥٪	(٢٧,٢٧٥)	(٢١,٧٦٥)	(٢١,٤٥٣)	حقوق ملكية غير مسيطرة
٢٩,٤٪	٢٤,٧٪	٣٤,٣٪	(١٤,٥٢٠)	(١١,٦٤٣)	(٨,٦٧١)	الزكاة
٢٢,٦٪	٢٠,٣٪	٢٤,٩٪	١٥٨,٧٤١	١٣١,٩٣٣	١٠٥,٦٥٤	صافي الدخل
نقطة مئوية	نقطة مئوية	نقطة مئوية				كنسبة مئوية من الإيرادات
١,٩	١,٣	٠,٦	٧,٩٪	٦,٦٪	٦,٠٪	صافي الدخل

المصدر: القوائم المالية الموحدة المراجعة

تتكون الإيرادات الأخرى بشكل رئيسي من الدخل المحقق من صندوق تنمية الموارد البشرية (والتي تتعلق في تحقيق الشركة لأهداف توظيف المواطنين)، الأرباح والخسائر من الصرف الأجنبي، الأرباح والخسائر من بيع الممتلكات والمعدات، وتعويضات التأمين الاجتماعي (المؤسسة العامة للتأمينات الاجتماعية).

وارتفعت الإيرادات الأخرى بنسبة ٦٥٤,٧٪ في عام ٢٠١٤م من ٤٥٤ ألف ريال سعودي في عام ٢٠١٣م إلى ٣,٤ مليون ريال سعودي في عام ٢٠١٤م وذلك بشكل أساسي نتيجة ارتفاع الدخل من صندوق الموارد البشرية بقيمة ٢,٦ مليون ريال سعودي. ارتفعت الإيرادات الأخرى بنسبة ٢٥٠,٦٪ من ٣,٤ مليون ريال سعودي في عام ٢٠١٤م إلى ٤,٣ مليون ريال سعودي في عام ٢٠١٥م نتيجة ارتفاع الدخل من صندوق الموارد البشرية.

تتعلق تكاليف التمويل بالقروض الطويلة الأجل والتسهيلات القصيرة الأجل التي تستخدمها الشركة (والتي تتعلق بثلاثة بنوك مختلفة وصندوق التنمية الصناعية السعودي). انخفضت تكاليف التمويل بنسبة ١٣,١٪ في عام ٢٠١٤م نتيجة الانخفاض في استخدام التسهيلات القصيرة الأجل في ذات الفترة. وانخفضت تكاليف التمويل بنسبة ١٤,٨٪ إلى ١٥,١ مليون ريال سعودي في عام ٢٠١٥م لذات السبب.

تمثل حقوق الملكية غير المسيطرة بالأرباح المنتسبة إلى المساهمين الخارجيين في الشركة التابعة (شركة اليمامة لحديد التسليح) والذين يملكون حصة ٢٧,٥٪ فيها. وزادت حقوق الملكية غير المسيطرة من ٢١,٥ مليون ريال سعودي في عام ٢٠١٣م إلى ٢٧,٧ مليون ريال سعودي في عام ٢٠١٥م تماشياً مع زيادة صافي الدخل في الشركة التابعة.

تقوم الشركة وشركتها التابعة بتقديم إقرارات منفصلة للزكاة الشرعية على أساس غير موحد باستخدام طريقة حقوق الملكية. تتكون العناصر الرئيسية للوعاء الزكوي لكل شركة من حقوق الملكية والمخصصات كما في بداية عام والدخل الصافي المعدل، ناقص الحسومات لصافي القيمة الدفترية للممتلكات، الآلات والمعدات والاستثمارات وبعض البنود الأخرى. وفي حال كان الوعاء الزكوي سالباً، لا يكون على الشركة زكاة مستحقة الدفع للسنة.

قد تم تسجيل مخصص بقيمة ٩,٩ مليون ريال سعودي ضمن المصروفات المستحقة في عام ٢٠١٢م عن كامل مبلغ مطالبة مصلحة الزكاة المتعلقة بفروقات ما بين احتساب الشركة لمستحق الزكاة للأعوام ٢٠٠٨م و٢٠٠٩م و٢٠١٠م و٢٠١١م، واحتساب مصلحة الزكاة لمستحقات الزكاة في نفس الفترة. وتم إعادة تصنيف هذا المبلغ ضمن بند مخصص الزكاة كما في ٣٠ سبتمبر ٢٠١٥م.

حصلت الشركة على شهادات زكاة نهائية من مصلحة الزكاة والدخل للسنتين ٢٠١٣م و٢٠١٤م و٢٠١٥م.

ويوضح الجدول التالي التغيير في مخصص الزكاة:

جدول ١٠٨: التغيير في مخصصات الزكاة للفترة بين ٢٠١٣م و٢٠١٥م

٣٠ سبتمبر ٢٠١٥م الإدارة	٣٠ سبتمبر ٢٠١٤م مراجعة	٣٠ سبتمبر ٢٠١٣م مراجعة	بالآلاف ريال سعودي
٢٢,٢٢٠	٩,٤٦١	٦,٩٠٥	الرصيد الافتتاحي
١٤,٥٢٠	١١,٦٤٣	٨,٦٧١	الإضافات للسنة
-	٩,٩٤٢	-	إعادة تصنيف من مصروفات مستحقة ومطلوبات متداولة أخرى إلى مخصص الزكاة
(١٠,٥١٢)	(٨,٨٢٦)	(٦,١١٥)	المدفوعات للسنة
٢٦,٢٢٨	٢٢,٢٢٠	٩,٤٦١	الرصيد الختامي

المصدر: القوائم المالية الموحدة المراجعة، الشركة

ملاحظة: يشمل الجدول الشركة التابعة. رصيد مخصص الزكاة كما في ٣٠ سبتمبر ٢٠١٤م في الجدول أعلاه يعكس إعادة تصنيف مبلغ ٩,٩ مليون ريال سعودي من مصروفات مستحقة ومطلوبات متداولة أخرى إلى مخصص الزكاة (تم إعادة تصنيف المبلغ فعلياً في عام ٢٠١٥م).

ارتفع صافي الدخل في عام ٢٠١٤م بنسبة ٢٤,٩٪ من ١٠٥,٧ مليون ريال سعودي في عام ٢٠١٣م إلى ١٣١,٩ مليون ريال سعودي في عام ٢٠١٤م. وارتفع هامش صافي الدخل من ٦,٠٪ إلى ٦,٦٪ خلال الفترة ذاتها نتيجة الثبات النسبي لهامش مجمل الربح في وقت انخفاض تكاليف التمويل.

وارتفع صافي الدخل في عام ٢٠١٥م بنسبة ٢٠,٣٪ من ١٣١,٩ مليون ريال سعودي في عام ٢٠١٤م إلى ١٥٨,٧ مليون ريال سعودي في عام ٢٠١٥م كما أن ارتفاع هامش صافي الدخل من ٦,٦٪ إلى ٧,٩٪ في الفترة ذاتها نتيجة ارتفاع هامش مجمل الأرباح.

٦-٥-٨ قائمة المركز المالي الموحدة

جدول ١٠٩: قائمة المركز المالي الموحدة للفترات بين ٣٠ سبتمبر ٢٠١٣م و٢٠١٤م و٢٠١٥م

٣٠ سبتمبر ٢٠١٥م مراجعة	٣٠ سبتمبر ٢٠١٤م مراجعة	٣٠ سبتمبر ٢٠١٣م مراجعة	بالآلاف ريال سعودي
٤٥,٦٤٦	٢٨,٢١٥	٤٠,٢٤٩	نقد وما في حكمه
٢٤٧,١٥٨	٣١٠,٣٠٣	٢٢١,٨٩٧	ذمم تجارية مدينة
٥٠٠,٨٦٥	٥١١,٠١٦	٥٤٧,٥٦٥	مخزون
-	-	٥٨,١٧٦	مستحق من أطراف ذو علاقة
٣٣,٨٨٦	٢٩,٢١٨	٣٣,٨٦١	مدفوعات مقدماً وموجودات متداولة أخرى
٨٢٧,٥٥٥	٨٧٨,٧٥٢	٩٠١,٨٤٧	إجمالي الموجودات المتداولة
٦٣	٦٣	٤٢	استثمارات في أوراق مالية متاحة للبيع
٣,٧٧٢	٦,٥١٦	١٠,٣٢٦	مصرفوات مؤجلة - صافي
٤٨٥,٣٦٩	٤٧٩,٤٠١	٤٤٨,٩٦٣	ممتلكات، آلات ومعدات
٤٨٩,٢٠٤	٤٨٥,٩٨٠	٤٥٩,٣٣٢	إجمالي الموجودات غير المتداولة
١,٣١٦,٧٥٩	١,٣٦٤,٧٣١	١,٣٦١,١٧٩	إجمالي الموجودات
٤٠٠,٠٦٩	٤٦٢,٨٠٥	٤٩٩,٦٩٥	قروض قصيرة الأجل
١١,٢٥٠	٤٧,٥٧٠	٦٨,٨٠٧	الجزء المتداول من قروض طويلة الأجل
٤٧,١٨١	٤٤,٨٩٦	٣٦,٩٥٩	ذمم تجارية دائنة
٧,٢٧٤	٥,٤٨٣	-	مخصصات
٣٦,٢٢٨	٢٢,٢٢٠	٩,٤٦١	مخصص زكاة
٣٣,٤٣٦	٢٩,٨٦٥	٣٨,٢٨٦	مصرفوات مستحقة ومطلوبات متداولة أخرى
٥٢٥,٤٣٩	٦١٢,٨٤٠	٦٥٣,٢٠٧	إجمالي المطلوبات المتداولة
١٥,١٥٠	٢٣,٠٢٠	٥٧,٢٨٧	قروض طويلة الأجل
٢٠,٧٢٥	١٧,٦٣٠	١٣,٧٢١	مخصص مكافأة نهاية الخدمة للموظفين
٣٥,٨٧٦	٤٠,٦٥٠	٧١,٠١٨	إجمالي المطلوبات غير المتداولة
٥٦١,٣١٥	٦٥٣,٤٩٠	٧٢٤,٢٢٥	إجمالي المطلوبات
٥٠٨,٠٠٠	٥٠٨,٠٠٠	٥٠٨,٠٠٠	رأس المال
٣٥,٤٧٤	١٩,٦٠٠	٦,٤٠٧	احتياطي نظامي
٨٤,٢٠٤	٦٨,٣٣٨	١٦,٦٥٤	أرباح مبقاة / (خسائر متراكمة)
٣٧	٣٧	١٦	صافي التغيير في القيمة العادلة للاستثمار في الأوراق المالية المتاحة للبيع
٦٢٧,٧١٥	٥٩٥,٩٧٥	٥٣١,٠٧٧	إجمالي حقوق الملكية العائد إلى مساهمي الشركة
١٢٧,٧٢٩	١١٥,٢٦٧	١٠٥,٨٧٦	حقوق الملكية غير المسيطرة
٧٥٥,٤٤٤	٧١١,٢٤١	٦٣٦,٩٥٤	إجمالي حقوق الملكية
١,٣١٦,٧٥٩	١,٣٦٤,٧٣١	١,٣٦١,١٧٩	إجمالي المطلوبات وحقوق الملكية

المصدر: القوائم المالية الموحدة المراجعة

ملاحظة: تم إعادة تصنيف مستحق زكاة بقيمة ٩,٩ مليون ريال سعودي من مصرفوات مستحقة ومطلوبات متداولة أخرى إلى مخصص الزكاة كما في ٣٠ سبتمبر ٢٠١٤م.

٦-٥-٩ الموجودات المتداولة

جدول ١١٠: الموجودات المتداولة للفترات بين ٣٠ سبتمبر ٢٠١٣م و٢٠١٤م و٢٠١٥م

٣٠ سبتمبر ٢٠١٥م مراجعة	٣٠ سبتمبر ٢٠١٤م مراجعة	٣٠ سبتمبر ٢٠١٣م مراجعة	بالآلاف ريال سعودي
٤٥,٦٤٦	٢٨,٢١٥	٤٠,٢٤٩	النقد وما في حكمه
٢٤٧,١٥٨	٣١٠,٣٠٣	٢٢١,٨٩٧	ذمم تجارية مدينة
٥٠٠,٨٦٥	٥١١,٠١٦	٥٤٧,٥٦٥	مخزون
-	-	٥٨,١٧٦	مستحق من أطراف ذو علاقة
٣٣,٨٨٦	٢٩,٢١٨	٣٣,٨٦١	مدفوعات مقدماً وموجودات متداولة أخرى
٨٢٧,٥٥٥	٨٧٨,٧٥١	٩٠١,٨٤٧	إجمالي الموجودات المتداولة

المصدر: القوائم المالية الموحدة المراجعة

النقد وما في حكمه

انخفض النقد وما في حكمه بنسبة ١,٣٠٪ من ٤٠,٣ مليون ريال سعودي كما في ٣٠ سبتمبر ٢٠١٣م إلى ٢٨,٢ مليون ريال سعودي كما في ٣٠ سبتمبر ٢٠١٤م نتيجة ارتفاع الذمم التجارية المدينة تماشياً مع النمو في وحدتي أعمال الأبراج الكهربائية والأعمدة الحديدية.

ارتفع النقد وما في حكمه بنسبة ٨,٦١٪ من ٢٨,٢ مليون ريال سعودي كما في ٣٠ سبتمبر ٢٠١٤م إلى ٤٥,٦ مليون ريال سعودي كما في ٣٠ سبتمبر ٢٠١٥م نتيجة التحسن في الأرباح وتحصيل أرصدة قائمة من عملاء تابعين لوحدة أعمال الأبراج الكهربائية.

وتهدف سياسة الإدارة إلى امتلاك تدفقات نقدية بقيمة ٤ ملايين ريال سعودي بحد أدنى في الحسابات الجارية يومياً لتغطية النفقات التشغيلية. تضمن الشركة وجود التدفق النقدي المطلوب من خلال المرافقة اليومية للأرصدة البنكية واستخدام التسهيلات البنكية حسب الحاجة (بلغ إجمالي حدود التسهيلات القصيرة الأجل المتاحة ٢,٣ مليار ريال سعودي كما في ٣٠ سبتمبر ٢٠١٥م ووصلت نسبة استغلال الشركة لها إلى ١٧,٥٪).

الذمم التجارية المدينة

ارتفعت الذمم التجارية المدينة بنسبة ٨,٣٩٪ من ٢٢١,٩ مليون ريال سعودي كما في ٣٠ سبتمبر ٢٠١٣م إلى ٣١٠,٣ مليون ريال سعودي كما في ٣٠ سبتمبر ٢٠١٤م تماشياً مع زيادة إيرادات وحدتي أعمال الأبراج الكهربائية والأعمدة الحديدية بالإضافة إلى الإرتفاع الإجمالي لمبيعات الشركة.

انخفضت الذمم التجارية المدينة بنسبة ٣,٢٠٪ من ٣١٠,٣ مليون ريال سعودي كما في ٣٠ سبتمبر ٢٠١٤م إلى ٢٤٧,١ مليون ريال سعودي كما في ٣٠ سبتمبر ٢٠١٥م نتيجة تحصيل أرصدة تابعة لعملاء وحدة أعمال الأبراج الكهربائية.

بلغت فترة تحصيل الذمم التجارية المدينة في الحساب بين ٤٧ و ٥٠ يوماً ما بين عام ٢٠١٣م و٢٠١٥م تماشياً مع شروط الدفع الممنوحة إلى العملاء.

اعتمدت الإدارة سياسة تكوين مخصص الديون المشكوك في تحصيلها في سبتمبر ٢٠١٣م والتي يُطبق بموجبها تكوين مخصص للأرصدة القائمة كالتالي:

- مخصص ١٠٪ للأرصدة القائمة من ٩٠ إلى ١٨٠ يوم،
- مخصص ٢٠٪ للأرصدة القائمة من ١٨٠ إلى ٣٦٠ يوم،
- مخصص ١٠٠٪ للأرصدة القائمة لمدة تزيد عن ٣٦٠ يوم.

تستثنى من السياسة المبالغ المتعلقة بعملاء وحدة أعمال الهياكل الفراغية حيث تجري تقييمها على أساس كل حالة على حده نظراً لشروط الدفع في عقودهم والتي تشمل احتجاز نسبة من العقد مقابل ضمانات حسن الأداء وضمن التنفيذ. بلغت المخصصات المرصودة لوحدة الأعمال في بداية عام ٢٠١٥م ٣٢٣ ألف ريال سعودي وتم استبعاد الأرصدة المتعلقة بها خلال العام.

بلغت الأرصدة القائمة لمدة تزيد عن ٣٦٠ يوماً ٧٧٥ ألف ريال سعودي كما في ٣٠ سبتمبر ٢٠١٥م وبلغ المخصص ٢,٣ مليون ريال سعودي.

جدول ١١١: أعمار الذمم المدينة كما في ٣٠ سبتمبر ٢٠١٥م

بالآلاف ريال سعودي	٦٠-٩٠ يوم	٩٠-١٨٠ يوم	١٨٠-٣٦٠ يوم	فوق ٣٦٠ يوم	المجموع	المخصص	صافي الذمم المدينة
شركة اليمامة للصناعات الحديدية	١٢١,٩١١	٢٦,٣١٤	١٣,٨٨٥	٢,٠٦٨	١٦٤,٩٢٣	(٢,٣٤٨)	١٦٢,٥٨٦
الشركة التابعة (حديد التسليح)	٧٥,٧٨٩	٩١٥	٧,٨٦٩	-	٨٤,٥٧٣	-	٨٤,٥٧٣
إجمالي الذمم المدينة	١٩٧,٧٠٠	٢٧,٢٢٨	٢١,٧٥٤	٢,٠٦٨	٢٤٩,٥٠٦	(٢,٣٤٨)	٢٤٧,١٥٨
كنسبة مئوية من الإجمالي	٧٩,٢٪	١٠,٩٪	٨,٧٪	٠,٨٪	٠,٣٪		

المصدر: الشركة

جدول ١١٢: الحركة في مخصص الذمم التجارية المدينة للفترة بين عام ٢٠١٣م و عام ٢٠١٥م

بالآلاف ريال سعودي	٣٠ سبتمبر ٢٠١٣م	٣٠ سبتمبر ٢٠١٤م	٣٠ سبتمبر ٢٠١٥م
الرصيد في بداية السنة	-	١,٠٧١	٢,٦٧٠
المكون خلال السنة	١,٠٧١	٢,٣٤٨	-
المستخدم خلال السنة	-	(٧٤٩)	(٣٢٣)
الرصيد في نهاية السنة	١,٠٧١	٢,٦٧٠	٢,٣٤٨

المصدر: القوائم المالية الموحدة المراجعة

المخزون

جدول ١١٣: المخزون كما في ٣٠ سبتمبر ٢٠١٣م و٢٠١٤م و٢٠١٥م

٣٠ سبتمبر ٢٠١٥م مراجعة	٣٠ سبتمبر ٢٠١٤م مراجعة	٣٠ سبتمبر ٢٠١٣م مراجعة	بالآلاف ريال سعودي
١٠٢,٢٣٧	١٢١,٢٩٩	١٧٩,٥٨٠	كتل الصلب
٤٨,٥٧٤	٩٧,٢١٦	٨٠,٢٧٦	لوائف الصلب المدرطة على الساخن
٤٣,٥٧٥	٥٧,٧٨٥	٥٨,٩٧٦	زوايا الصلب
٤٨,٢٧٢	٥٣,٦٨٩	٤٣,٥٢٩	مواد خام أخرى
٢٤٢,٦٥٩	٣٢٩,٩٨٨	٣٦٢,٣٧١	إجمالي مواد خام
٦٨,٩٠٨	٦٧,٦٤٣	٥٤,٠٤١	حديد تسليح
٢٣,٢٠٦	٢٤,٢١٢	٢٤,٧٤٧	أنابيب
١٥,٠٢٨	١٣,٣١٧	٢٨,٤٣٨	إنتاج تام آخر
١٠٧,١٤٢	١٠٥,١٧٢	١٠٧,٢٢٦	إجمالي الإنتاج التام
٥٣,٥٤٣	٥٠,٣٣٥	٤٩,٠١٧	قطع غيار
١٣,٥٢٨	١٦,٤٣٤	١٤,٧٠٩	إنتاج تحت التشغيل
٨٥,٤٩٢	١٠,٥٨٧	١٥,٠١٠	بضاعة بالطريق
٥٠٢,٣٦٥	٥١٢,٥١٦	٥٤٨,٣٣٣	إجمالي المخزون
(١,٥٠٠)	(١,٥٠٠)	(٧٦٨)	مخصص مخزون بطيء الحركة
٥٠٠,٨٦٥	٥١١,٠١٦	٥٤٧,٥٦٥	صافي المخزون

المصدر: الشركة

جدول ١١٤: جدول أعمار المخزون كما في ٣٠ سبتمبر ٢٠١٥م

صافي المخزون	المخصص	المجموع	فوق ٣٦٠ يوم	١٨١-٣٦٠ يوم	٩١-١٨٠ يوم	٩٠-٠ يوم	بالآلاف ريال سعودي
٢٤٠,٣١٤	(١,٥٠٠)	٢٤١,٨١٤	١٥,٥٥١	٨,٣٤٦	١٢,٨٧٥	٢٠٥,٠٤٢	شركة اليمامة للصناعات الحديدية
٢٦٠,٥٥١	-	٢٦٠,٥٥١	٢١,٠٨٢	٤,٩٤٨	٢,٩٠٦	٢٣١,٦١٥	الشركة التابعة (حديد التسليح)
٥٠٠,٨٦٥	(١,٥٠٠)	٥٠٢,٣٦٥	٣٦,٦٣٣	١٣,٢٩٤	١٥,٧٨١	٤٣٦,٦٥٨	إجمالي المخزون
			٪٧,٣	٪٢,٦	٪٣,١	٪٨٦,٩	كثيبة مئوية من الإجمالي

المصدر: الشركة

بلغ إجمالي المخزون ٥٠٢,٤ مليون ريال سعودي كما في ٣٠ سبتمبر ٢٠١٥م وتكون بشكل رئيسي من المواد الخام (٢٤٢,٧ مليون ريال سعودي) والإنتاج التام (١٠٧,١ مليون ريال سعودي) وقطع الغيار (٥٣,٥ مليون ريال سعودي) والبضاعة بالطريق (٨٥,٥ مليون ريال سعودي) وإنتاج تحت التشغيل (١٣,٥ مليون ريال سعودي).

وتشمل المواد الخام بصفة أساسية كتل الصلب ولوائف الصلب المسحوبة على الساخن وزوايا الصلب ومواد أخرى. وتتنوع مستويات المخزون بشكل رئيسي بوحدتي أعمال الأنابيب وحديد التسليح والذين يطبقون نظام "إنتاج للتخزين".

وانخفضت مستويات المخزون بنسبة ٦,٧٪ من ٥٤٧,٦ مليون ريال سعودي كما في ٣٠ سبتمبر ٢٠١٣م إلى ٥١١,٠ مليون ريال سعودي كما في ٣٠ سبتمبر ٢٠١٤م نتيجة انخفاض مخزون كتل الصلب في ظل مبيعات عالية نسبياً للموسم شهدتها وحدة أعمال حديد التسليح ووحدة أعمال الأنابيب.

وانخفضت مستويات المخزون بنسبة ٢,٠٪ من ٥١١,٠ مليون ريال سعودي كما في ٣٠ سبتمبر ٢٠١٤م إلى ٥٠٠,٩ مليون ريال سعودي كما في ٣٠ سبتمبر ٢٠١٥م نتيجة انخفاض أسعار مواد الخام. وانخفضت فترة الاحتفاظ بالمخزون من ١٠٩ يوماً إلى ١٠٦ يوماً خلال ذات الفترة.

ارتفعت البضاعة بالطريق من ١٠,٦ مليون ريال سعودي كما في ٣٠ سبتمبر ٢٠١٤م إلى ٨٥,٥ مليون ريال سعودي كما في ٣٠ سبتمبر ٢٠١٥م نتيجة زيادة مشتريات كتل الصلب في ذلك الشهر نظراً إلى انخفاض أسعار المواد الخام (قد تختلف مستويات المشتريات بين شهر وآخر حسب احتياجات الإنتاج وحركة أسعار المواد الأولية).

يتم احتساب مخصص مخزون بطيء الحركة حسب حالة البضاعة الموجودة في المخازن حيث يتم جرد دوري (ربع سنوي) من خلاله تقييم جودة البضاعة من قبل خبراء الشركة، وذلك بحسب المعايير المقبولة في السوق. وصل مخصص المخزون بطيء الحركة إلى ١,٥ مليون ريال سعودي كما في ٣٠ سبتمبر ٢٠١٥م. يتم احتساب مخصص المخزون البطيء الحركة بناء على تقييم المخزون القديم من قبل خبراء الشركة.

وبناء على طبيعة المخزون المتينة ودورة البيع القصيرة نسبياً، فيعدّ الخطر على فساد المخزون منخفض نسبياً. وفي أغلب الأحوال يباع المخزون الغير قابل للاستعمال كخردة بسعر منخفض. ويشمل موردو الخامات المحليون الرئيسيون للمجموعة الشركة السعودية للصناعات الأساسية (سابك) وشركة الصلب المتحدة (السعودية للصلب)، بينما يشمل الموردون الدوليون الرئيسيون شركة العز الدخيلة للصلب في مصر وشركة ميتالوانفست للتجارة أي. جي في روسيا وشركة ماكستيل العالمية في الصين.

مستحق من أطراف ذو علاقة

تعلق الجزء المتداول من المستحق من أطراف ذو علاقة (٥٨,٢ مليون ريال سعودي كما في ٣٠ سبتمبر ٢٠١٣م) ببيع أرض المليسة في عام ٢٠١٢م. وقد سدد هذا المبلغ خلال السنة المالية ٢٠١٤م، بلغ رصيد المستحق من أطراف ذو علاقة ٠ كما في ٣٠ سبتمبر ٢٠١٤م و٢٠١٥م.

مدفوعات مقدماً وموجودات متداولة أخرى

تتكون أغلب المدفوعات مقدماً والموجودات المتداولة الأخرى من مدفوعات مقدمة لموردي المواد الخام بحيث أن شروطهم تفرض هذه الدفعات. وانخفضت المدفوعات مقدماً والموجودات المتداولة الأخرى من ٣٢,٩ مليون ريال سعودي كما في ٣٠ سبتمبر ٢٠١٣م إلى ٢٩,٢ مليون ريال سعودي في ٣٠ سبتمبر ٢٠١٤م نتيجة تغيرات من مصادر التوريد.

ارتفعت المدفوعات مقدماً والموجودات المتداولة الأخرى إلى ٣٣,٩ مليون ريال سعودي كما في ٣٠ سبتمبر ٢٠١٥م نتيجة ارتفاع المدفوعات المقدمة إلى موردين (متملقين بشكل رئيسي بوحدة أعمال الأبراج الكهربائية).

٦ - ٥ - ١٠ الموجودات غير المتداولة

الممتلكات والآلات والمعدات

جدول ١١٥: الممتلكات والآلات والمعدات كما في ٣٠ سبتمبر ٢٠١٣م و٢٠١٤م و٢٠١٥م

٣٠ سبتمبر ٢٠١٥م مراجعة	٣٠ سبتمبر ٢٠١٤م مراجعة	٣٠ سبتمبر ٢٠١٣م مراجعة	بالآلاف ريال سعودي
٢٥٢,٢٢٢	٢١٧,٤٣٣	٢١٩,٨٩٥	آلات ومعدات
٢٠٤,٣٥٧	١٨٦,٢٢٩	١٧٩,٩٠٩	مباني
٤,١٨٩	٥٠,٩٣١	٢٢,١٥٤	مشروعات تحت التنفيذ
١٣,٢٦٥	١٣,٢٦٥	١٣,٢٦٥	أراضي
٥,١٩٨	٥,٤٧٥	٥,٨٣٤	عدد وأدوات
٣,٢٧١	٣,٩٩٨	٥,٦٨٦	أجهزة وبرامج حاسب آلي والأجهزة الكهربائية
١,٧٨٠	١,٥٣٩	١,٦٤٨	سيارات
٩٨٦	٥٣١	٥٧١	أثاث والأجهزة المكتبية
٤٨٥,٣٦٩	٤٧٩,٤٠١	٤٤٨,٩٦٣	الإجمالي

المصدر: القوائم المالية الموحدة المراجعة

بلغت الممتلكات والآلات والمعدات ٤٨٥,٤ مليون ريال سعودي كما في ٣٠ سبتمبر ٢٠١٥م وتكون هذا المبلغ بشكل رئيسي من آلات ومعدات (٢٥٢,٣ مليون ريال سعودي) ومباني (٢٠٤,٣ مليون ريال سعودي).

ارتفعت الممتلكات والآلات والمعدات بنسبة ٨,٦٪ من ٤٤٩,٠ مليون ريال سعودي كما في ٣٠ سبتمبر ٢٠١٣م إلى ٤٧٩,٤ مليون ريال سعودي كما في ٣٠ سبتمبر ٢٠١٤م وذلك بشكل رئيسي نتيجة إضافات إلى المشروعات تحت التنفيذ متعلقة بتوسعة مصنع الأعمدة الحديدية في جدة (والتي زادت طاقته الإنتاجية من ٣٠ ألف طن سنوياً إلى ٣٨ ألف طن سنوياً).

وارتفعت الممتلكات والآلات والمعدات في عام ٢٠١٥م بنسبة ١,٢٪ من ٤٧٩,٤ مليون ريال سعودي كما في ٣٠ سبتمبر ٢٠١٤م إلى ٤٨٥,٤ مليون ريال سعودي كما في ٣٠ سبتمبر ٢٠١٥م نتيجة إضافات متعلقة بتوسعة مصنع الأبراج الكهربائية في جدة وتشغيل خط الإنتاج الثاني في مصنع الأنابيب في الدمام وتحديثات لخطوط إنتاج في مصنع الأنابيب في جدة.

تقع الأرض التي تبلغ قيمتها ١٣,٢ مليون ريال سعودي في (الخمرة) بالمنطقة الغربية بالسعودية، وهي مخصصة لمصانع الأبراج الكهربائية والأعمدة الحديدية. وتمتلك الشركة الأرض ملكية تامة حيث قامت بشرائها في عام ٢٠٠٣م.

تتضمن الآلات والمعدات: خطوط الإنتاج والروافع الشوكية وآلات التلحيم وغيرها من أصول تستخدم في عمليات الشركة. انخفضت القيمة الدفترية للآلات والمعدات بنسبة ١,١٪ من ٢١٩,٩ مليون ريال سعودي كما في ٣٠ سبتمبر ٢٠١٣م إلى ٢١٧,٤ مليون ريال سعودي كما في ٣٠ سبتمبر ٢٠١٤م نتيجة تراكم نفقات الاستهلاك والتي تعدت الإضافات في الفترة ذاتها. وارتفعت القيمة الدفترية للآلات والمعدات بنسبة ١٦,٠٪ من ٢١٧,٤ مليون ريال سعودي كما في ٣٠ سبتمبر ٢٠١٤م إلى ٢٥٢,٣ مليون ريال سعودي كما في ٣٠ سبتمبر ٢٠١٥م نتيجة إضافات بقيمة ٥,٤ مليون ريال سعودي وتحولات من مشروعات تحت التنفيذ بقيمة ٥١,٥ مليون ريال سعودي. وتعلقت هذه الإضافات بتوسعات منشآت الشركة في ذات الفترة.

ارتفعت القيمة الدفترية للمباني في عام ٢٠١٤م بنسبة ٣,٥٪ من ١٧٩,٩ مليون ريال كما في ٣٠ سبتمبر ٢٠١٣م إلى ١٨٦,٢ مليون ريال سعودي كما في ٣٠ سبتمبر ٢٠١٤م نتيجة توسعة مبنى مصنع الأعمدة بجدة. وارتفعت القيمة الدفترية بنسبة ٧,٩٪ لتصل إلى ٢٠٤,٣ مليون ريال سعودي كما في ٣٠ سبتمبر ٢٠١٥م نتيجة توسعة مبنى مصنع الأنابيب بالدمام.

انخفضت القيمة الدفترية للعدد والأدوات من ٥,٨ مليون ريال سعودي كما في ٣٠ سبتمبر ٢٠١٣م إلى ٥,٥ مليون ريال سعودي كما في ٣٠ سبتمبر ٢٠١٤م نتيجة قلة الإضافات في تلك الفترة والتي بلغت ٥٠٥ ألف ريال سعودي في حين بلغت نفقات الاستهلاك ٨٦٣ ألف ريال سعودي في ذات الفترة. انخفضت القيمة الدفترية إلى ٥,٢ مليون ريال سعودي كما في ٣٠ سبتمبر ٢٠١٥م لنفس الأسباب المذكورة سابقاً، حيث بلغت الإضافات ٢٨٢ ألف ريال سعودي وبلغت نفقات الاستهلاك ٥٥٥ ألف ريال سعودي في ذات الفترة.

ارتفعت المشروعات تحت التنفيذ بنسبة ١٢٩,٩% من ٢٢,٢ مليون ريال سعودي كما في ٣٠ سبتمبر ٢٠١٣م إلى ٥٠,٩ مليون ريال سعودي كما في ٣٠ سبتمبر ٢٠١٤م. وذلك بشكل رئيسي نتيجة إضافات متعلقة بالمرحلة الثانية لإنشاء مصنع الأنابيب في الدمام، وتحديثات خطوط إنتاج في مصنع جدة.

وانخفضت المشروعات تحت التنفيذ بنسبة ٩١,٨% من ٥٠,٩ مليون ريال سعودي كما في ٣٠ سبتمبر ٢٠١٤م إلى ٤,٢ مليون ريال سعودي في ٣٠ سبتمبر ٢٠١٥م نتيجة تحويلات إلى آلات ومعدات بلغت ٥١,٥ مليون ريال سعودي وتحويلات إلى المباني بلغت ٢٧,٧ مليون ريال سعودي. وتعلقت تلك التحويلات بشكل رئيسي بتوسعة مصنع الأنابيب في الدمام وتحديث خطوط الإنتاج في جدة ومشروع وتوسعة مصنع الأبراج الكهربائية في جدة.

وكما في ٣٠ سبتمبر ٢٠١٥م، تتكون المشروعات تحت التنفيذ بشكل رئيسي من ما يلي:

- مشروع خط إنتاج الحديد (الصلب) في مصنع حديد التسليح - ٢,٦ مليون ريال سعودي
- تحديث خط إنتاج مصنع أنابيب جدة - ١,٥ مليون ريال سعودي
- توسعة مصنع الأعمدة في جدة - ٧٢ ألف ريال سعودي

تشمل البنود الأخرى من الممتلكات والآلات والمعدات أجهزة وبرامج حاسب آلي وأجهزة كهربائية وسيارات وأثاث وأجهزة مكتبية.

جدول ١١٦: الأعمار الإنتاجية المقدرة للممتلكات والآلات والمعدات

نوع الأصل	السنوات
مباني	٢٠ - ٣٣
آلات ومعدات	١٠ - ٢٠
العدد والأدوات	٥
أجهزة وبرامج حاسب آلي والأجهزة الكهربائية	٥
الأثاث والأجهزة المكتبية	٥
السيارات	٥

المصدر: القوائم المالية الموحدة المراجعة

ملاحظة: لا توجد تعديلات متوقعة لهذه السياسة

تظهر الممتلكات والآلات والمعدات بسعر التكلفة بعد خصم الاستهلاك المتراكم وخسارات الانخفاض المتراكمة (إن وجدت). تتضمن التكلفة المصروفات التي تتعلق مباشرة باقتناء الأصل بالإضافة إلى تكاليف التمويل المتعلقة بالقروض المستخدمة لتمويل تشييد الأصل (والتي يتم رسملتها خلال الفترة الزمنية المطلوبة لإكمال وإعداد الأصل لغرض الاستخدام). تعتبر مصاريف الإصلاح والصيانة مصاريفاً إيرادياً وأما مصاريف التحسينات فتعتبر مصاريفاً رأسمالية تضاف إلى تكلفة الأصل. ويجري احتساب الاستهلاك على أساس الأعمار الإنتاجية المقدرة وذلك باستعمال طريقة القسط الثابت. ولا تتوقع الشركة أن يحصل أي تغيير على سياسة الاستهلاك كما في تاريخ هذه النشرة.

جدول ١١٧: الأصول غير المتداولة بخلاف الممتلكات والمصانع والمعدات بين ٣٠ سبتمبر ٢٠١٣م و٢٠١٤م و٢٠١٥م

بالألف ريال سعودي	٣٠ سبتمبر ٢٠١٣م مراجعة	٣٠ سبتمبر ٢٠١٤م مراجعة	٣٠ سبتمبر ٢٠١٥م مراجعة
مصرفات مؤجلة - صافي	١٠,٣٢٦	٦,٥١٦	٣,٧٧٢
استثمارات في أوراق مالية متاحة للبيع	٤٢	٦٣	٦٣
الإجمالي	١٠,٣٦٨	٦,٥٧٩	٣,٨٣٥

المصدر: قائمة المركز المالية الموحدة

تتعلق المصروفات المؤجلة بنفقات ما قبل التشغيل لمصانع الأبراج الكهربائية وحديد التسليح ومصنع الدمام للأنابيب وتكاليف برنامج ساب (SAP). ويجري استهلاك المصروفات المؤجلة على مدار خمسة أعوام.

انخفضت القيمة الدفترية للمصروفات المؤجلة بنسبة ٣٦,٩% من ١٠,٤ مليون ريال سعودي في ٣٠ سبتمبر ٢٠١٣م لتصل إلى ٦,٥ مليون ريال سعودي كما في ٣٠ سبتمبر ٢٠١٤م، حيث تم تعويض الاستهلاك بالإضافات الخاصة بمصنع الدمام للأنابيب (٥,٦ مليون ريال سعودي). وانخفضت القيمة الدفترية للمصروفات المؤجلة بنسبة ٤٢,١% من ٦,٥ مليون ريال سعودي كما في ٣٠ سبتمبر ٢٠١٤م إلى ٣,٨ مليون ريال سعودي كما في ٣٠ سبتمبر ٢٠١٥م نتيجة الاستهلاك الكامل لمصاريف ما قبل التشغيل بإنشاء مصنع الأبراج الكهربائية.

استثمارات في أوراق مالية متاحة للبيع

تتمثل الاستثمارات في أوراق مالية متاحة للبيع بمساهمة الشركة في الشركة العربية للأنايب (شركة مساهمة سعودية). بما أن أسهم الشركة العربية للأنايب مدرجة في سوق الأسهم السعودية (تداول)، فإن رصيد الاستثمار المسجل في قائمة المركز المالي مبني على سعر السهم المتداول في السوق (أي القيمة العادلة). ارتفعت الاستثمارات في أوراق مالية متاحة للبيع من ٤٢ ألف ريال سعودي كما في ٣٠ سبتمبر ٢٠١٣م إلى ٦٣ ألف ريال سعودي في عام المالي المنتهي في ٣٠ سبتمبر ٢٠١٤م نظراً إلى ارتفاع القيمة العادلة.

لم تتغير قيمة المسجلة للاستثمار في الأوراق المالية كما في ٣٠ سبتمبر ٢٠١٥م بحيث أن التغير في القيمة العادلة لم يكن جوهري (بحسب رأي المحاسب القانوني).

٦- ٥- ١١ المطلوبات المتداولة بخلاف القروض البنكية

جدول ١١٨: المطلوبات المتداولة بخلاف القروض البنكية في ٣٠ سبتمبر ٢٠١٣م و٢٠١٤م و٢٠١٥م

٣٠ سبتمبر ٢٠١٥م مراجعة	٣٠ سبتمبر ٢٠١٤م مراجعة	٣٠ سبتمبر ٢٠١٣م مراجعة	بالآلاف ريال سعودي
٤٧,١٨١	٤٤,٨٩٦	٣٦,٩٥٩	الذمم التجارية الدائنة
٣٣,٤٣٦	٢٩,٨٦٥	٣٨,٢٨٦	مصرفات مستحقة ومطلوبات متداولة أخرى
٢٦,٢٢٨	٢٢,٢٢٠	٩,٤٦١	الزكاة المستحقة
٧,٢٧٤	٥,٤٨٣	-	مخصص فروق كميات استهلاك الكهرباء
١١٤,١٢٠	١٠٢,٤٦٥	٨٤,٧٠٥	إجمالي المطلوبات المتداولة بخلاف القروض البنكية

المصدر: القوائم المالية الموحدة المراجعة

الذمم التجارية الدائنة

ارتفعت الذمم التجارية الدائنة بنسبة ٢١,٥٪ من ٣٧,٠ مليون ريال سعودي في ٣٠ سبتمبر ٢٠١٣م إلى ٤٤,٩ مليون ريال سعودي كما في ٣٠ سبتمبر ٢٠١٤م نتيجة نمو النشاط التجاري بالإضافة إلى الزيادة في التعامل مع الموردين المحليين وتتراوح المشتريات من الموردين الخارجيين كنسبة مئوية من إجمالي المشتريات ما بين ٤٠٪-٦٠٪.

ارتفعت الذمم التجارية الدائنة بنسبة ٥,١٪ من ٤٤,٩ مليون ريال سعودي كما في ٣٠ سبتمبر ٢٠١٤م إلى ٤٧,٢ مليون ريال سعودي في ٣٠ سبتمبر ٢٠١٥م تماشياً مع نمو النشاط التجاري في ذات الفترة.

مصرفات مستحقة ومطلوبات متداولة أخرى

تتكون المصروفات المستحقة والمطلوبات المتداولة الأخرى بشكل رئيسي من المصروفات العامة ومصرفات الموظفين المستحقة. انخفضت المصروفات المستحقة والمطلوبات المتداولة الأخرى بنسبة ٢٢,٠٪ من ٣٨,٢ مليون ريال سعودي كما في ٣٠ سبتمبر ٢٠١٣م إلى ٢٩,٩ مليون ريال سعودي كما في ٣٠ سبتمبر ٢٠١٤م نتيجة إعادة تصنيف مبلغ ٩,٩ مليون ريال سعودي إلى بند مخصص الزكاة (فضلاً راجع القسم الخاص بالزكاة للمزيد من التفاصيل).

ارتفعت المصروفات المستحقة والمطلوبات المتداولة الأخرى بنسبة ١٢,٠٪ لتصل إلى ٣٣,٤ مليون ريال سعودي في ٣٠ سبتمبر ٢٠١٥م تماشياً مع الزيادة في المصروفات التشغيلية للعام.

مخصص فروق كميات استهلاك الكهرباء

حصلت الشركة على مطالبة من شركة مرافق في يناير ٢٠١٤م تتعلق بفروقات كميات الاستهلاك للكهرباء والمياه المتفق عليها حسب العقود وكميات الاستهلاك الفعلية للشركة خلال الفترة ما بين عام ٢٠١٢م و٢٠١٤م، وعلى هذا الأساس تم تكوين مخصص لفروق كميات استهلاك الكهرباء يتم احتسابه بناء على الفرق ما بين استهلاك الكهرباء الفعلي والقيمة المحجوزة لكل شهر. وصل مبلغ المخصص إلى ٧,٣ مليون ريال سعودي كما في ٣٠ سبتمبر ٢٠١٥م.

وقد توصلت الشركة إلى اتفاق مع شركة مرافق بتاريخ ١٧/١١/١٤٣٦هـ (الموافق ٠١/٠٩/٢٠١٥م) لتعديل بنود الاستهلاك لتكون التعديلات واجبة التطبيق من يناير ٢٠١٤م. وبناءً على ذلك سددت الشركة المتبقي من المطالبة المعدلة للسنة ٢٠١٤م (٩,٧ مليون ريال سعودي) من إجمالي المطالبة والتي بلغت ٢٢,٥ مليون ريال سعودي. ويبقى مبلغ ٤,٠ مليون ريال سعودي عن السنتين ٢٠١٢م و٢٠١٣م غير مدفوعة ولا تزال المطالبة حالياً قيد المناقشة والدراسة. وقد تعهد مساهمو الشركة التابعة الواردة أسماؤهم في الجدول رقم ٤٥: "هيكل ملكية الشركاء في الشركة التابعة" من هذه النشرة نيابة عن الشركة التابعة، كلاً بحسب حصته الحالية في رأس مال الشركة التابعة، بتحملهم جميع الالتزامات التي قد تنشأ عن هذه المطالبة في المستقبل. كما تعهد المساهمون البائعون الواردة أسماؤهم في الجدول رقم ٢٨: "نسب ملكية المساهمين البائعين قبل وبعد عملية الاكتتاب بالأسهم" من هذه النشرة (بالنسبة لمساهمة الشركة في الشركة التابعة والبالغة ٧٢,٥٪) نيابة عن الشركة، كلاً حسب حصته الحالية في رأس مال الشركة، بتحملهم جميع الالتزامات التي قد تنشأ عن هذه المطالبة في المستقبل.

٦ - ٥ - ١٢ القروض البنكية والقروض طويلة الأجل

جدول ١١٩: القروض البنكية والقروض طويلة الأجل كما في ٣٠ سبتمبر ٢٠١٣م و٢٠١٤م و٢٠١٥م

٣٠ سبتمبر ٢٠١٥م مراجعة	٣٠ سبتمبر ٢٠١٤م مراجعة	٣٠ سبتمبر ٢٠١٣م مراجعة	بالآلاف ريال سعودي
٤٠٠,٠٦٩	٤٦٣,٨٠٥	٤٩٩,٦٩٥	قروض قصيرة الأجل
١١,٣٥٠	٤٧,٥٧٠	٦٨,٨٠٧	الجزء المتداول من قروض طويلة الأجل
١٥,١٥٠	٢٣,٠٢٠	٥٧,٢٨٧	قروض طويلة الأجل
٤٢٦,٤٦٩	٥٣٣,٣٩٦	٦٢٥,٧٨٩	الإجمالي

المصدر: القوائم المالية الموحدة المراجعة

تستخدم الشركة تسهيلات طويلة وقصيرة الأجل (اعتمادات مستندية وخطابات ضمان وإعادة تمويل الاعتمادات المستندية) من ثلاثة بنوك مختلفة وصندوق التنمية الصناعية السعودي (فضلاً راجع الجدول رقم جدول ١٢٢: "القروض البنكية والقروض طويلة الأجل الخاصة بالشركة والشركة التابعة كما في ٣٠ سبتمبر ٢٠١٥م" من هذه النشرة).

وبلغ إجمالي حدود التسهيلات القصيرة الأجل المتاحة ٢,٢ مليار ريال سعودي كما في ٣٠ سبتمبر ٢٠١٥م ووصلت نسبة استغلال الشركة لها إلى ١٨,٠٪. ترتبط التسهيلات البنكية القصيرة الأجل بتمويل خطابات الاعتماد والتي يشترط معظم الموردين التعامل عن طريقها. وانخفضت القروض القصيرة الأجل كما في ٣٠ سبتمبر ٢٠١٥م (مقارنة بـ ٣٠ سبتمبر ٢٠١٤م) تماشياً مع الانخفاض في مشتريات المواد الأولية في نفس الفترة.

وبلغ إجمالي المبالغ القائمة للقروض الطويلة الأجل ٢٦,٤ مليون ريال سعودي كما في ٣٠ سبتمبر ٢٠١٥م. قد تم سحب هذه القروض لتمويل التوسعات لدى الشركة والتي شملت تطوير مصنع حديد التسليح وأنابيب الدمام والتوسعات التي شهدتها مصنع الأعمدة الحديدية.

وانخفضت مستويات نسبة القروض إلى حقوق المساهمين من ٩٨,٠٪ في ٣٠ سبتمبر ٢٠١٣م إلى ٥٦,٠٪ في ٣٠ سبتمبر ٢٠١٥م نتيجة زيادة الأرباح المبقة خلال الفترة ذاتها. ارتبطت قرض صندوق التنمية الصناعية السعودي بتمويل إنشاء مصنع حديد التسليح والذي بقي لتسديده ١٦,٤ مليون ريال سعودي كما في ٣٠ سبتمبر ٢٠١٥م (قيمة القرض ١٠٨,٠ مليون ريال سعودي).

جدول ١٢٠: القروض بحسب البنك كما في ٣٠ سبتمبر ٢٠١٣م و٢٠١٤م و٢٠١٥م

٣٠ سبتمبر ٢٠١٥م مراجعة	٣٠ سبتمبر ٢٠١٤م مراجعة	٣٠ سبتمبر ٢٠١٣م مراجعة	بالآلاف ريال سعودي
٨٣,٥٠٠	٢٠٢,٧٨٨	١٤٢,٧٠٧	البنك السعودي الفرنسي
٣٢١,١٢٨	٢٩٠,٨٢٠	٤٢٧,٠٢٢	البنك العربي الوطني
٥,٤١١	٢٦,٢٦٨	١٦,٠٥٩	بنك الراجحي
١٦,٤٠٠	١٣,٥٢٠	٤٠,٠٠٠	صندوق التنمية الصناعية السعودي
٤٢٦,٤٦٩	٥٣٣,٣٩٦	٦٢٥,٧٨٩	الإجمالي

المصدر: الشركة

جدول ١٢١: الجدول الزمني لسداد القروض طويلة الأجل في ٣٠ سبتمبر ٢٠١٥م

الإجمالي	السنة المالية ٢٠٢١م	السنة المالية ٢٠٢٠م	السنة المالية ٢٠١٩م	السنة المالية ٢٠١٨م	السنة المالية ٢٠١٧م	السنة المالية ٢٠١٦م	القيمة بالآلاف ريال سعودي
١٠,٠٠٠	-	-	-	-	-	١٠,٠٠٠	البنك الوطني العربي
١٦,٤٠٠	٢,٥٠٠	٤,٥٠٠	٣,٥٠٠	٢,٧٠٠	١,٩٥٠	١,٢٥٠	صندوق التنمية الصناعية السعودي
٢٦,٤٠٠	٢,٥٠٠	٤,٥٠٠	٣,٥٠٠	٢,٧٠٠	١,٩٥٠	١١,٢٥٠	الإجمالي

المصدر: الشركة

جدول ١٢٢: القروض البنكية والقروض طويلة الأجل الخاصة بالشركة والشركة التابعة كما في ٣٠ سبتمبر ٢٠١٥

البنك	قيمة القرض (ألف ريال سعودي)	الرصيد المستخدم كما في ٢٠١٥/٠٩/٣٠ (ألف ريال سعودي)	الغرض	الضمانات والالتزامات
الشركة				
البنك العربي الوطني	٦٦٠,٠٠٠	٢٠٢,٨٠٠	تمويل العمليات التشغيلية للشركة	<ul style="list-style-type: none"> عدم القيام بأي إجراء أو ترتيب أو رهن على أصولها الثابتة والمنقولة الحالية والمستقبلية - غير المرهونة للبنك - لصالح أي طرف ثالث دون الحصول على الموافقة الخطية المسبقة من البنك. تقديم سند لأمر بمبلغ (٦٨٠,٠٠٠,٠٠٠) ريال سعودي. تقديم تعهد بإيداع مالا يقل عن ٥٠٪ من عائدات بيع الشركة في حسابها لدى البنك.
البنك العربي الوطني	٢٠,٠٠٠	١٠,٠٠٠	أنابيب الدمام و مصنع الأنابيب المرحلة الثانية وتوسعة مصنع الأعمدة	تسديد القرض على دفعات نصف سنوية بقيمة ١٠,٠٠٠,٠٠٠ ريال سعودي لكل فترة.
البنك السعودي الفرنسي	٤٣٤,٠٢٢	٨٢,٥٠٠	تمويل العمليات التشغيلية للشركة وتمويل مصنع اليمامة للأنابيب في الدمام	<ul style="list-style-type: none"> عدم القيام بأي توزيع للأرباح دون الحصول على الموافقة المسبقة من البنك، وأن لا تزيد نسبة الاقراض (leverage) خلال مدة الاتفاقية عن ٢,٥ X، كما تلتزم الشركة بأن تقدم تقارير المحاسبة المالية خلال ١٢٠ يوم من نهاية السنة المالية، وأن تقدم التقارير المالية التي تم مراجعتها خلال ٣٠ يوم من نهاية كل ربع سنة. تقديم سند لأمر مستحق عند الطلب بمبلغ (٤٣٤,٠٢٢,٠٠٠) أربعمائة وأربعة وثلاثين مليون وثلاثة وعشرين ألف ريال سعودي. تعيين البنك السعودي الفرنسي كمستفيد أول في وثيقة التأمين عند اكتمال مصنع اليمامة للأنابيب في الدمام.
شركة الراجحي المصرفية للاستثمار	٢٠٠,٠٠٠	٥,٤٤١	تمويل رأس المال العامل	<ul style="list-style-type: none"> تسديد جميع الالتزامات المالية والمصرفيات في مواعيد استحقاقها ودون إشعار من البنك، وتوقيع سند لأمر لكل خط تمويل ولكل قسط على حدة في تاريخ استحقاقه، كما تلتزم الشركة بإخطار البنك بأي أخطاء تعتقد بوجودها في أي كشف حساب أو إشعارات خلال ١٥ يوم من تاريخ إتاحة الكشف أو الإشعار. تقديم سند لأمر يغطي جميع الالتزامات، وتوقيع سند لأمر عند تنفيذ كل عملية سحب. دفع مقدم من الثمن بنسبة ١٠٪ من قيمة كل عقد مشاركة وليس من مبلغ التسهيلات الإجمالي، تخضع من حساب الشركة عند تنفيذ العقد. إيداع مالا يقل عن ٢٠٪ من عائدات مبيعات الشركة لدى حسابها في البنك.
صندوق التنمية الصناعية	٤٥,٩٠٠	١٦,٤٠٠	تمويل إقامة مصنع اليمامة للأعمدة في جنوب جدة	<ul style="list-style-type: none"> تنفيذ رهنات إضافية على الأملاك التي يشملها سند الرهن والمتعلقة بالمشروع من وقت إلى آخر حسب طلب صندوق التنمية. الحفاظ على السجل التجاري والتراخيص الصناعية الخاصة بالمشروع سارية المفعول. عدم القيام بأي عمل أو نشاط يتعارض مع أغراض المشروع. الامتثال ومراعاة جميع القوانين والأنظمة والتوجيهات التي تصدرها أي جهة أو هيئة حكومية أو محكمة لها ولاية الاختصاص على الشركة أو أملاكها أو أصولها المالية. إبلاغ صندوق التنمية فوراً وخطياً بأية حالة من حالات النزاع والدعوى أو الإجراءات الإدارية. دفع الزكاة وكافة الرسوم والضرائب الحكومية التي تتعلق بالمشروع. التأمين على المشروع لدى شركات التأمين طبقاً لما يرضيه صندوق التنمية، ويجب أن تتضمن بوالص التأمين أو تظهر بشروط الدفع عند الخسارة لصالح صندوق التنمية. عدم إنشاء أي رهن أو حق أو إئتمان أو أية أعباء أخرى على أي من ممتلكاتها أو عائداتها أو أصولها مما هو مملوك الآن أو ما سيؤول إلى ملكيته مستقبلاً. لا يجوز للشركة القيام بالتالي ما لم يوافق صندوق التنمية: <ul style="list-style-type: none"> الاندماج أو التوحد مع أي شخص أو منشأة. بيع أو إيجار أو تحويل من كل أو جزء جوهري من المشروع أو أصولها المالية سواء المملوك منها حالياً أو ما سيؤول إلى ملكيتها مستقبلاً. تحمل كل أو جزء جوهري من أصول أو مديونيات أي شخص أو منشأة. عدم القيام بأي تغييرات جوهرية في المشروع كما جاء في وصفه دون الحصول على موافقة صندوق التنمية الخطية.

البنك	قيمة القرض (ألف ريال سعودي)	الرصيد المستخدم كما في ٢٠١٥/٠٩/٣٠ (ألف ريال سعودي)	الغرض	الضمانات والالتزامات
				<ul style="list-style-type: none"> المحافظة في جميع الأوقات على إدارة مقبولة لدى صندوق التتمية. تقديم ضمانات تتمثل في سند رهن تم بموجبه رهن جميع الأصول الحالية والمستقبلية التي تملكها الشركة وجميع آلات مشروع جدة للأعمدة لصالح صندوق التتمية وسند لأمر مقابل كل طلب بالسحب.
الشركة التابعة				
البنك العربي الوطني	٥٥٥,٠٠٠	١٠٨,٣٢٨	تمويل الأعمال التشغيلية للشركة التابعة	<ul style="list-style-type: none"> تزويد البنك خلال مدة لا تتجاوز ١٢٠ يوم بعد نهاية كل سنة بنسخة من القوائم المالية المراجعة وأي معلومات مالية يطلبها البنك. إخطار البنك فور حدوث أي حالة إخلال أو حالة إخلال محتملة. المحافظة على الوضع المالي والإداري والقانوني وعلى ملكية المنشأة وعدم تغيير نشاطها كما هو في تاريخ هذه الاتفاقية. لأن تحتل التزاماتها بموجب هذه الاتفاقية في جميع الأوقات ومن جميع الجوانب مرتبة مساوية لكافة التزاماتها الأخرى الحالية والمستقبلية. عدم السماح بإصدار أو الموافقة على إصدار أسهم أو حصص جديدة أو منح خيارات أو ضمانات أو حق الاكتتاب في أي أسهم إضافية في رأس مال الشركة التابعة لأي شخص إلا مساهم أو شريك حالي في الشركة التابعة. المحافظة على التفويضات الممنوحة بموجب هذه الاتفاقية. عدم الاندماج مع أي هيئة أخرى أو اتخاذ أي تدابير باتجاه حل الشركة التابعة. عدم بيع أو تأجير أو التنازل عن أو تحويل كل أو جزء من الأعمال التجارية والأصول التابعة للشركة التابعة إلا إذا كانت في نطاق العمل التجاري المعتاد. عدم إنشاء أو محاولة إنشاء أو السماح بإنشاء أعباء على جميع أصولها أو أي جزء منها غير المسموح بها في نطاق العمل التجاري المعتاد. عدم الضمان بطريقة مباشرة أو غير مباشرة عن أي خسارة أو أضرار إلا إذا كانت في نطاق العمل التجاري المعتاد. عدم إنشاء أو امتلاك أي شركة تابعة أو الاستثمار في أي شركة أخرى. عدم القيام بأي إجراء أو ترتيب أي رهن على أصول الشركة التابعة الحالية والمستقبلية دون الحصول على الموافقة الخطية المسبقة من البنك. تقديم سند لأمر بمبلغ (٥٥٥,٠٠٠,٠٠٠) ريال سعودي.
البنك السعودي الفرنسي	٢٧٥,٠٠٠	لا يوجد	تقديم تسهيلات عامة متعددة الأغراض	<ul style="list-style-type: none"> تلتزم الشركة التابعة بأن تقدم تقارير المحاسبة المالية خلال ١٢٠ يوم من نهاية السنة المالية، وأن تقدم التقارير المالية التي تم مراجعتها خلال ٣٠ يوم من نهاية كل ربع سنة. كما تلتزم الشركة التابعة بالحصول على موافقة البنك السعودي الفرنسي المسبقة قبل أي تغيير في نسبة ملكية الشركة في الشركة التابعة والبالغة ٧٢,٥٪. تقديم سند لأمر مستحق عند الطلب بمبلغ (٢٧٥,٠٠٠,٠٠٠) مائتين وخمسة وسبعين مليون ريال سعودي. خطاب طمأنة مقدم من الشركة بالحفاظ على نسبة ملكيتها بالشركة التابعة. تقديم ضمان شخصي من قبل محمد علي الوهبي بقيمة (١٢,٧٥٠,٠٠٠) ريال سعودي. تقديم ضمان شخصي من قبل عبدالمحسن راشد الراشد بقيمة (١٠,٠٣٧,٥٠٠) ريال سعودي. تقديم ضمان شخصي من قبل صلاح راشد الراشد بقيمة (١٠,٠٣٧,٥٠٠) ريال سعودي. تقديم ضمان من قبل الشركة بقيمة (١٩٩,٣٧٥,٠٠٠) ريال سعودي. تقديم ضمان من قبل شركة الفوزان القابضة بقيمة (٤١,٨٠٠,٠٠٠) ريال سعودي.
البنك السعودي للاستثمار	١٠٠,٠٠٠	لا يوجد	-	<ul style="list-style-type: none"> تقديم سند لأمر بقيمة (١٠٠,٠٠٠,٠٠٠) مائة مليون ريال سعودي. تلتزم الشركة التابعة بالأقل من نسبة مجموع الأصول المتداولة إلى صافي الخصوم المتداولة للمقترض عن (١:١) تلتزم الشركة التابعة بالأقل من نسبة مجموع المطلوبات إلى صافي القيمة الملموسة للمقترض عن (٢:١). تلتزم الشركة التابعة بأن تحتفظ بصافي قيمة ملموسة لا تقل عن (٣٧٥,٠٠٠,٠٠٠) ثلاثمائة وخمسة وسبعين مليون ريال سعودي. تلتزم الشركة التابعة بعدم تغيير هيكل ملكية الشركة التابعة قبل الحصول على الموافقة الخطية المسبقة من البنك السعودي للاستثمار.

البنك	قيمة القرض (ألف ريال سعودي)	الرصيد المستخدم كما في ٢٠١٥/٠٩/٣٠ (ألف ريال سعودي)	الغرض	الضمانات والالتزامات
				<ul style="list-style-type: none"> تلتزم الشركة التابعة بتزويد البنك السعودي للاستثمار بقوائمها المالية النصف سنوية غير المدققة. تلتزم الشركة التابعة بأن يكون البنك السعودي للاستثمار على قدم المساواة مع بقية البنوك الأخرى الدائنة للشركة التابعة (باستثناء صندوق التنمية الصناعية السعودي) فيما يتعلق بالضمانات المفروضة على الشركة التابعة من قبل تلك البنوك. تلتزم الشركة التابعة بتقديم أدلة مقبولة للبنك السعودي للاستثمار أنه تم الإفراج عن جميع الضمانات الشخصية و/أو الاعتبارية التناسبية المفروضة على الشركة التابعة من جميع البنوك الأخرى الدائنة لها خلال مدة أقصاها ثلاثة أشهر من تاريخ الاتفاقية وإلا فيجب على الشركة التابعة أن تقدم للبنك السعودي للاستثمار ضمانات شخصية/اعتبارية تناسبية من جميع الشركاء في الشركة التابعة. تلتزم الشركة التابعة بالسماح بإعلان/توزيع أرباح على الشركاء وذلك فقط في حال الالتزام بجميع التعهدات المالية الأخرى المذكورة في هذه الاتفاقية وجميع تعهدات صندوق التنمية الصناعية السعودي.
المجموع	٢,٣٥٢,٠٢٣	٤٢٦,٤٦٩		

المصدر: الشركة

٦ - ٥ - ١٣ حقوق الملكية

يبلغ رأس المال المدفوع للشركة ٥٠٨,٠٠٠,٠٠٠ ريال سعودي مقسم إلى ٥٠,٨٠٠,٠٠٠ سهم، تبلغ القيمة الاسمية لكل سهم منها ١٠ ريالات سعودية.

ووفقاً لأنظمة المملكة العربية السعودية الخاصة بالشركات، يتم تحويل ١٠٪ من صافي الدخل السنوي إلى الاحتياطي النظامي. ويجوز للشركة اتخاذ قرار بعدم الاستمرار في إجراء هذه التحويلات عندما يبلغ إجمالي الاحتياطي ما يعادل ٥٠٪ من رأس المال، وهذا الاحتياطي ليس متاحاً للتوزيع.

وتتمثل الأرباح المبقاة جزءاً من الأرباح التي تقوم الشركة باحتجازها بدلاً من توزيعها كأرباح للمساهمين. وقامت الشركة بتكبد خسائر خلال الأزمة المالية العالمية والتي تزامنت مع بدء تشغيل وحدة أعمال حديد التسليح في أغسطس ٢٠٠٨م. وقد زادت الأرباح المبقاة خلال الفترة قيد التحليل بسبب زيادة ربحية الشركة وتعويض الخسائر المتراكمة في عام ٢٠١٣م.

من الجدير بالذكر أن منذ تأسيس الشركة التابعة في ١٧/١٢/١٤٢٣هـ (الموافق ١٨/٠٢/٢٠٠٨م) وبرأس مال مدفوع ٢٧,٥ مليون ريال سعودي، تم إضافة ٢٧٢,٥ مليون ريال سعودي إلى رأس مالها المدفوع، وذلك من خلال ضخمات نقدية، ليصل رأس مالها المدفوع إلى ٣٠٠,٠ مليون ريال سعودي. آخر إضافة كانت خلال عام ٢٠١٠م بقيمة ١٥٠,٠ مليون ريال سعودي عن طريق ضخ نقدي.

جدول ١٢٣: حقوق المساهمين كما في ٣٠ سبتمبر ٢٠١٣م و٢٠١٤م و٢٠١٥م

بالألف ريال سعودي	٣٠ سبتمبر ٢٠١٣م	٣٠ سبتمبر ٢٠١٤م	٣٠ سبتمبر ٢٠١٥م
رأس المال	٥٠٨,٠٠٠	٥٠٨,٠٠٠	٥٠٨,٠٠٠
احتياطي نظامي	٦,٤٠٧	١٩,٦٠٠	٣٥,٤٧٤
صافي التغير في القيمة العادلة للاستثمار في الأوراق المالية المتاحة للبيع	١٦	٣٧	٣٧
أرباح مبقاة (خسائر متراكمة)	١٦,٦٥٤	٦٨,٣٣٨	٨٤,٢٠٤
حقوق الملكية غير المسيطرة	١٠٥,٨٧٦	١١٥,٢٦٧	١٢٧,٧٢٩
إجمالي حقوق الملكية	٦٣٦,٩٥٤	٧١١,٢٤١	٧٥٥,٤٤٤

المصدر: القوائم المالية الموحدة المراجعة

جدول ١٢٤: توزيعات الأرباح كما في ٣٠ سبتمبر ٢٠١٣م و٢٠١٤م و٢٠١٥م

بالألف ريال سعودي	صافي الدخل	الأرباح المعلنة	أرباح موزعة خلال عام المالي	النسبة المئوية للتوزيعات
٣٠ سبتمبر ٢٠١٣م	١٠٥,٦٥٤	٥٦,٨٩٦	(٤٠,٦٤٠)	٥٣,٩٪
٣٠ سبتمبر ٢٠١٤م	١٢١,٩٣٣	١١٤,٣٠٠	(٦٧,٠٥٦)	٨٦,٦٪
٣٠ سبتمبر ٢٠١٥م	١٥٨,٧٤٠	١٢٧,٥٠٠	(٦٣,٥٠٠)	٤٠,٠٪

المصدر: الشركة

قامت الشركة بتوزيع ١٢٧,٠ مليون ريال سعودي من الأرباح خلال عام ٢٠١٥م والذي تعلقت أغلبها بأرباح معلنة في عام ٢٠١٤م (٣,١٤ مليون ريال سعودي).

٦- ٥- ١٤ التدفقات النقدية الموحدة للمجموعة

جدول ١٢٥: قوائم التدفقات النقدية الموحدة للشركة كما في ٣٠ سبتمبر ٢٠١٣م و٢٠١٤م و٢٠١٥م

السنة المالية ٢٠١٥م مراجعة	السنة المالية ٢٠١٤م مراجعة	السنة المالية ٢٠١٣م مراجعة	بالآلاف ريال سعودي
٣٢٢,٨٧٥	٢٤٧,٦٣٨	٢٤٥,٢٥١	صافي التدفقات النقدية من الأنشطة التشغيلية
(٤١,١٣٣)	(٧٠,١٩١)	(٢٩,٣٦٧)	صافي التدفقات النقدية من أنشطة الاستثمار
(٢٦٤,٣١١)	(١٨٩,٥٨٠)	(٢٠٠,٦٠٩)	صافي التدفقات النقدية من أنشطة التمويل
١٧,٤٣١	(١٢,١٣٤)	١٥,٢٧٤	صافي التغير في النقد وما يعادله
٢٨,٢١٥	٤٠,٣٤٩	٢٥,٠٧٥	النقد وما يعادله في بداية عام
٤٥,٦٤٦	٢٨,٢١٥	٤٠,٣٤٩	النقد وما يعادله في نهاية العام

المصدر: القوائم المالية الموحدة المراجعة

٦- ٥- ١٥ قائمة التدفقات النقدية الموحدة

جدول ١٢٦: التدفقات النقدية من الأنشطة التشغيلية، للفترة المنتهية كما في ٣٠ سبتمبر ٢٠١٣م و٢٠١٤م و٢٠١٥م

السنة المالية ٢٠١٥م مراجعة	السنة المالية ٢٠١٤م مراجعة	السنة المالية ٢٠١٣م مراجعة	بالآلاف ريال سعودي
الأنشطة التشغيلية:			
١٥٨,٧٤٠	١٣١,٩٣٣	١٠٥,٦٥٤	صافي الدخل
تسويات:			
٣٥,٢٢٠	٣٨,٣٤٦	٣٥,٤٥٦	الاستهلاك
(٥٥)	(١١١)	(٩٨)	أرباح بيع ممتلكات آلات ومعدات
-	٢,٣٤٨	١,٠٧١	مخصص ديون مشكوك في تحصيلها
(٣٢٢)	(٧٤٩)	-	المستخدم من مخصص الديون المشكوك في تحصيلها
-	١,٥٠٠	٣٠٤	مخصص مخزون بطيء الحركة
-	(٧٦٨)	-	المستخدم من مخصص مخزون بطيء الحركة
-	١,٠٤٠	-	المحول من المشروعات تحت التنفيذ إلى المصروفات
-	٤٧٨	-	شطب مشروعات تحت التنفيذ
٢,٧٤٤	٣,٨١٠	٦,٤٣٦	إطفاء مصروفات مؤجلة
١٥,١٢٢	١٧,٧٥٦	٢٠,٤٢٥	تكاليف التمويل
١,٧٩١	٥,٤٨٣	-	مخصص فروق استهلاك الطاقة
٢٧,٧٢٥	٢١,٧٦٥	٢١,٤٥٣	حصة حقوق الملكية غير المسيطرة
١٤,٥٢٠	١١,٦٤٣	٨,٦٧١	زكاة محملة على السنة
٤,٤٠٢	٤,٧٩٨	٣,٦٠٦	مخصص مكافأة نهاية الخدمة للموظفين المحملة على السنة
٢٥٩,٨٨٨	٢٣٩,٢٧٣	٢٠٢,٩٧٩	الإجمالي
التغيرات في الموجودات والمطلوبات التشغيلية			
٦٣,٤٦٧	(٩٠,٠٠٥)	٩,٣١٤	الذمم المدينة التجارية
١٠,١٥١	٣٥,٨١٧	(١٠,٤٠٦)	المخزون
-	٥٨,١٧٦	٣٨,٧٨٤	المبالغ المستحقة من الأطراف ذات علاقة
(٤,٦٦٨)	٤,٦٤٣	(١٦,٦٤٣)	مدفوعات مقدماً وموجودات متداولة أخرى
٢,٢٨٤	٧,٩٣٨	١٩,٣٤١	الذمم الدائنة التجارية
٣,٥٧١	١,٥٢٢	٩,٠٣٧	مصروفات مستحقة ومطلوبات متداولة أخرى
(١٠,٥١٢)	(٨,٨٢٦)	(٦,١١٥)	زكاة مدفوعة
(١,٣٠٦)	(٨٩٩)	(١,٠٢٩)	مكافأة نهاية الخدمة للموظفين المدفوعة
٣٢٢,٨٧٥	٢٤٧,٦٣٨	٢٤٥,٢٥١	صافي التدفق النقدي المتوفر من الأنشطة التشغيلية
الأنشطة الاستثمارية:			

السنة المالية ٢٠١٥م مراجعة	السنة المالية ٢٠١٤م مراجعة	السنة المالية ٢٠١٣م مراجعة	بالآلاف ريال سعودي
(٤١,٣٥٠)	(٧٠,٣١١)	(٢٢,٨٤٥)	الإضافات إلى الممتلكات والمعدات
-	-	(٥,٦٢٥)	الإضافات إلى المصروفات المؤجلة
١١٦	١٢١	١٠٢	مبالغ متحصلة من بيع ممتلكات ومعدات
(٤١,١٣٣)	(٧٠,١٩١)	(٢٩,٣١٧)	صافي التدفق النقدي المستخدم في الأنشطة الاستثمارية
النقدية من الأنشطة التمويلية:			
(٦٢,٧٣٦)	(٣٦,٨٩٠)	(١١٩,٨٤٦)	صافي الحركة في القروض قصيرة الأجل
(٤٤,١٩٠)	(٥٥,٥٠٣)	(١٩,٦٩٨)	صافي الحركة في القروض طويلة الأجل
-	-	-	بنوك - سحب على المكشوف
(١٥,١٢١)	(١٧,٧٥٦)	(٢٠,٤٢٥)	تكاليف تمويل - مدفوعة
(١٣٧,٠٠٠)	(٦٧,٠٥٦)	(٤٠,٦٤٠)	توزيعات الأرباح
(١٥,٢٦٢)	(١٢,٣٧٥)	-	أرباح موزعة لحقوق الملكية غير المسيطرة
(٢٦٤,٣١٠)	(١٨٩,٥٨٠)	(٢٠٠,٦٠٩)	صافي التدفق النقدي المستخدم في الأنشطة التمويلية
١٧,٤٣١	(١٢,١٣٤)	١٥,٢٧٤	التغير في النقد وما في حكمه
٢٨,٢١٤	٤٠,٣٤٩	٢٥,٠٧٥	النقد وما في حكمه في بداية السنة
٤٥,٦٤٦	٢٨,٢١٥	٤٠,٣٤٩	النقد وما في حكمه في نهاية السنة

المصدر: القوائم المالية الموحدة المراجعة

الأنشطة التشغيلية

جدول ١٢٧: التغيرات في الرأس المال العامل للسنوات المالية المنتهية في ٣٠ سبتمبر ٢٠١٣م و٢٠١٤م و٢٠١٥م

السنة المالية ٢٠١٥م	السنة المالية ٢٠١٤م	السنة المالية ٢٠١٣م	بالآلاف ريال سعودي
٦٣,٤٦٧	(٩٠,٠٠٥)	١٠,٣٨٥	ذمم تجارية مدينة
١٠,١٥١	٣٥,٨١٧	(١٠,٤٠٦)	مخزون
(٤,٦٦٨)	٤,٦٤٣	(١٦,٦٤٣)	مدفوعات مقدماً وموجودات متداولة أخرى
٢,٢٨٤	٧,٩٣٨	١٩,٣٤١	ذمم تجارية دائنة
٣,٥٧١	١,٥٢٢	٩,٠٣٧	مصروفات مستحقة ومطلوبات متداولة أخرى
٧٤,٨٠٦	(٤٠,٠٨٦)	١١,٧١٣	التغيرات في رأس المال العامل

المصدر: الشركة

ارتفع صافي التدفق النقدي المتوفر من الأنشطة التشغيلية من ٢٤٥,٣ مليون ريال سعودي في عام ٢٠١٣م إلى ٢٤٧,٦ مليون ريال سعودي في عام ٢٠١٤م بسبب زيادة صافي الدخل نتيجة تحسن في المبيعات. وقد حدّ من الارتفاع في التدفقات النقدية التشغيلية ارتفاع في الذمم المدينة نتيجة مبيعات إلى عملاء وحدة أعمال الأبراج الكهربائية في نفس الفترة.

وارتفع صافي التدفق النقدي المتوفر من الأنشطة التشغيلية إلى ٣٢٢,٩ مليون ريال سعودي في عام ٢٠١٥م بسبب التحسن في صافي الدخل بالإضافة إلى تحصيلات ذمم مدينة من عملاء وحدة أعمال الأبراج الكهربائية.

الأنشطة الاستثمارية

استثمرت الشركة ٧٠,٢ مليون ريال سعودي في النفقات الرأسمالية في الفترة بين عامي ٢٠١٣م و٢٠١٤م حيث زاد صافي التدفق النقدي المستخدم في الأنشطة الاستثمارية من ٢٩,٤ مليون ريال سعودي في عام ٢٠١٣م إلى ٧٠,٢ مليون ريال سعودي في عام ٢٠١٤م. نتيجة الإضافات إلى الممتلكات والألات والمعدات المتعلقة بتوسعة منشآت الشركة وبالتحديد:

- توسعة مصنع الأعمدة الحديدية
- المرحلة الثانية من توسعة مصنع الأنابيب بالدمام
- إضافات إلى المشروعات تحت التنفيذ متعلقة بتحديث خطوط إنتاج بمصنع جدة للأنابيب

وبلغ صافي التدفق النقدي المستخدم في الأنشطة الاستثمارية ٤١,١ مليون ريال سعودي في عام ٢٠١٥م. وتعلقت النفقات الرأسمالية في عام ٢٠١٥م بتوسعة مصنع الأبراج الكهربائية وتشغيل خط الإنتاج الثاني في مصنع الأنابيب في الدمام وتحديثات لخطوط إنتاج في مصنع الأنابيب في جدة.

تفاصيل الأصول الثابتة المهمة المزمع شراؤها هي كالتالي:

- توسعة مصنع الأنابيب في الدمام لإنتاج أنابيب الضغط السوداء وتحديث مصنع أنابيب جدة (١, ٢٨ مليون ريال سعودي خلال عام ٢٠١٧م منها ٢٦,٠ مليون ريال سعودي على الآلات والمعدات و١, ١٢ مليون ريال سعودي على المباني) وتوسعة مصنع الأنابيب بالدمام لإنتاج الأنابيب الجلفنة (٥, ٣١ مليون ريال سعودي خلال عام ٢٠١٩م منها ٢٥,٠ مليون ريال سعودي على الآلات والمعدات و٥, ٦ مليون ريال سعودي على المباني)
- توسعة مصنع الأبراج الكهربائية: ٢٠,٠ مليون ريال سعودي في عام ٢٠١٩م (منها ١٢,٠ مليون ريال سعودي على مباني و٨,٠ مليون ريال سعودي على الآلات والمعدات)

الأنشطة التمويلية

اعتمدت الشركة على القروض طويلة الأجل لتمويل التوسع في مرافق التصنيع، بما في ذلك تطوير مصنع الأنابيب بالدمام وتوسعة مصنع الأعمدة الحديدية. وقد وردت التغييرات في القروض قصيرة الأجل وطويلة الأجل في القسم أعلاه.

شهد صافي التدفق النقدي المستخدم في الأنشطة التمويلية تحسناً بنسبة ٥,٥٪ من عجز بلغ ٦,٢٠٠ مليون ريال سعودي في عام ٢٠١٣م إلى عجز بلغ ٦,١٨٩ مليون ريال سعودي في عام المالي المنتهي في ٣٠ سبتمبر ٢٠١٤م، ويعود ذلك إلى انخفاض المدفوعات للبنوك لسداد القروض القصيرة الأجل.

ارتفع صافي التدفق النقدي المستخدم في الأنشطة التمويلية بنسبة ٤,٤٪ في عام ٢٠١٥م من ٦,١٨٩ مليون ريال سعودي في عام ٢٠١٤م إلى ٣,٢٦٤ مليون ريال سعودي في عام ٢٠١٥م وذلك نتيجة زيادة في الأرباح الموزعة خلال عام بالإضافة إلى زيادة المدفوعات للبنوك لسداد القروض القصيرة الأجل. التزامات ومطلوبات محتملة

جدول ١٢٨: الالتزامات والمطلوبات محتملة للسنوات المالية المنتهية في ٣٠ سبتمبر ٢٠١٣م و٢٠١٤م و٢٠١٥م

بالآلاف ريال سعودي	٣٠ سبتمبر ٢٠١٣م مراجعة	٣٠ سبتمبر ٢٠١٤م مراجعة	٣٠ سبتمبر ٢٠١٥م الإدارة
خطابات ائتمان	٢٠١,٣٩٩	٣٧٨,٨٥٣	١٨١,٠٠٠
خطابات ضمان	٩٣,٧٠٨	١١٤,٦٨٧	١٢٧,٠٠٠
ارتباطات رأسمالية	٦٤,٠٠٠	٣٥,٠٠٠	١,٥٠٠
إجمالي الالتزامات والمطلوبات المحتملة	٣٥٩,١٠٦	٥٢٨,٥٤١	٣٠٩,٥٠٠

المصدر: الشركة

لدى الشركة مطلوبات محتملة بقيمة ٣٠٩,٥ مليون ريال سعودي كما في ٣٠ سبتمبر ٢٠١٥م مكونة من خطابات ائتمان بقيمة ١٨١,٠ مليون ريال سعودي، خطابات ضمان بقيمة ١٢٧,٠ مليون ريال سعودي، والتزامات رأس مالية بقيمة ١,٥ مليون ريال سعودي.

تتعلق خطابات الضمان بثلاث بنوك وتستخدم لتوريد المواد الخام من الموردين الأجانب الذين يشترطوا التعامل بها وتتعلق الالتزامات الرأسمالية بتوسعة عمليات الشركة.

٦ - ٥ - ١٦ الرسملة والمديونية

يحدد الجدول أدناه رسملة الشركة وهو مبني على القوائم المالية الموحدة للسنوات المالية المنتهية بتاريخ ٣٠ سبتمبر ٢٠١٣م و٣٠ سبتمبر ٢٠١٤م و٣٠ سبتمبر ٢٠١٥م. ويجب أن تتم قراءة هذا الجدول إلى جانب القوائم المالية، بما في ذلك الإشارات والإحالات المشار إليها في القسم رقم ١٩ "تقرير المحاسب القانوني" من هذه النشرة.

جدول ١٢٩: رسملة الشركة المبني على القوائم المالية الموحدة للسنوات المالية المنتهية بتاريخ ٣٠ سبتمبر ٢٠١٣م و٣٠ سبتمبر ٢٠١٤م و٣٠ سبتمبر ٢٠١٥م

بالآلاف ريال سعودي	٣٠ سبتمبر ٢٠١٣م مراجعة	٣٠ سبتمبر ٢٠١٤م مراجعة	٣٠ سبتمبر ٢٠١٥م الإدارة
إجمالي المطلوبات المتداولة	٦٥٣,٢٠٧	٦١٢,٨٤٠	٥٢٥,٤٣٩
إجمالي المطلوبات غير المتداولة	٧١,٠١٨	٤٠,٦٥٠	٣٥,٨٧٦
إجمالي المطلوبات	٧٢٤,٢٢٥	٦٥٣,٤٩٠	٥٦١,٣١٥
رأس المال	٥٠٨,٠٠٠	٥٠٨,٠٠٠	٥٠٨,٠٠٠
الاحتياطي النظامي	٦,٤٠٧	١٩,٦٠٠	٣٥,٤٧٤
الأرباح غير المحققة للاستثمارات المتاحة للبيع	١٦	٣٧	٣٧
الأرباح المبقة (خسائر متركمة)	١٦,٦٥٤	٦٨,٣٣٨	٨٤,٢٠٤
حقوق الملكية غير المسيطرة	١٠٥,٨٧٦	١١٥,٢٦٧	١٢٧,٧٢٩
إجمالي حقوق الملكية	٦٣٦,٩٥٤	٧١١,٢٤١	٧٥٥,٤٤٤
إجمالي الخصوم وحقوق الملكية	١,٣٦١,١٧٩	١,٣٦٤,٧٣١	١,٣٦٦,٧٥٩

المصدر: القوائم المالية

٦ - ٥ - ١٧ نبذة عن القوائم المالية لشركة التابعة

جدول ١٣٠: قوائم دخل الشركة التابعة للسنوات المالية ٢٠١٣م-٢٠١٥م

معدل نمو سنوي مركب ٢٠١٣م-٢٠١٥م	التغير السنوي ٢٠١٥م-٢٠١٤م	التغير السنوي ٢٠١٣م-٢٠١٤م	٢٠١٥م مراجعة	٢٠١٤م مراجعة	٢٠١٣م مراجعة	بالألف ريال سعودي
٤,١%	(٠,٣%)	٨,٤%	١,١٢١,١٠٠	١,١٢١,٤٧٣	١,٠٣٤,٦٨٨	صافي المبيعات
٣,٤%	(٢,٤%)	٩,٦%	(٩٧٨,٩٤٧)	(١,٠٠٢,٧٣٨)	(٩١٤,٩١٥)	تكلفة المبيعات
٨,٩%	١٩,٧%	(٠,٩%)	١٤٢,١٥٣	١١٨,٧٣٥	١١٩,٧٧٣	مجموع الربح
٧,٥%	٩,٥%	٥,٦%	(١٧,٦٠٦)	(١٦,٠٨٠)	(١٥,٢٢٢)	مصروفات بيع وتوزيع
(٧,٨%)	٤,١%	(١٨,٣%)	(١١,٧٥٣)	(١١,٢٩٣)	(١٣,٨٢٩)	مصروفات عمومية وإدارية
١١,٥%	٢٣,٥%	٠,٧%	١١٢,٧٩٢	٩١,٣٦١	٩٠,٧٢٢	الدخل التشغيلي
١١٢٣,٤%	(٢٣٣,٧%)	لا يطبق	(٣٠٩)	١٣٢	(٢)	إيرادات أخرى
(٣٤,٢%)	(٤٣,٨%)	(٢٢,٨%)	(٤,١٤٥)	(٧,٣٨٠)	(٩,٥٦٢)	تكاليف التمويل
١٥,٥%	٢٨,٨%	٣,٦%	١٠٨,٣٣٩	٨٤,١١٤	٨١,١٥٨	صافي الدخل قبل الزكاة
٥٤,٦%	٥١,٤%	٥٧,٨%	(٧,٥٢٠)	(٤,٩٦٧)	(٣,١٤٧)	الزكاة
١٣,٧%	٢٧,٤%	١,٥%	١٠٠,٨١٩	٧٩,١٤٦	٧٨,٠١٠	صافي الدخل
						كنسبة مئوية من الإيرادات
			١٢,٧%	١٠,٦%	١١,٦%	مجموع الربح
			١,٦%	١,٤%	١,٥%	مصروفات البيع والتوزيع
			١,٠%	١,٠%	١,٣%	المصروفات العمومية والإدارية
			١٠,١%	٨,١%	٨,٨%	الدخل التشغيلي
			١٢,٧%	٧,١%	٧,٥%	صافي الدخل

المصدر: الشركة التابعة

جدول ١٣١: قائمة المركز المالي للشركة التابعة للسنوات المالية ٢٠١٣م-٢٠١٥م

٣٠ سبتمبر ٢٠١٥م مراجعة	٣٠ سبتمبر ٢٠١٤م مراجعة	٣٠ سبتمبر ٢٠١٣م مراجعة	بالألف ريال سعودي
٩,٣٧٥	٣,٨١٣	٨,٣٦٧	نقد وما في حكمه
٨٤,٥٧٢	١٣٤,٩٠٧	٥,٧١٧	ذمم تجارية مدينة
٢٦٠,٥٥١	٢٣٥,٦١٦	٢٨٧,٨٠٢	مخزون
-	-	٨٤,٨٥٨	مستحق من أطراف ذو علاقة
٤,٨٤٧	٧,١٧٦	٥,٥٦٤	مدفوعات مقدما وموجودات متداولة أخرى
٣٥٩,٣٤٥	٣٨١,٥١٢	٣٩٢,٣٠٧	إجمالي الموجودات المتداولة
-	-	-	مصروفات مؤجلة - صافي
٢٥٦,٧٧٩	٢٦٩,٣١٦	٢٨٢,١٣٦	ممتلكات، آلات ومعدات
٢٥٦,٧٧٩	٢٦٩,٣١٦	٢٨٢,١٣٦	إجمالي الموجودات غير المتداولة
٦١٦,١٢٤	٦٥٠,٨٢٩	٦٧٤,٤٤٤	إجمالي الموجودات
١٠٨,٣٢٨	٢٠٣,٧٩٣	٢٣٠,١٢٩	قروض قصيرة الأجل
-	-	٢٦,٠٠٠	الجزء المتداول من قروض طويلة الأجل
١٢,٠٩٥	٢,٧٨٧	١,٦٠٧	ذمم تجارية دائنة
٧,٢٧٤	٥,٤٨٣	-	مخصص فروقات استهلاك الطاقة
٢	٤	١٠	مستحق إلى أطراف ذو علاقة
٧,٥٢٠	٤,٩٦٧	٣,١٤٧	مخصص زكاة
١١,٢٨٤	١٠,١٥٦	١٠,٨١١	مصروفات مستحقة ومطلوبات متداولة أخرى
١٤٦,٥٠٤	٢٢٧,١٩٠	٢٧١,٧٠٤	إجمالي المطلوبات المتداولة
-	-	١٤,٠٠٠	قروض طويلة الأجل

٣٠ سبتمبر ٢٠١٥ م	٣٠ سبتمبر ٢٠١٤ م	٣٠ سبتمبر ٢٠١٣ م	بالآلاف ريال سعودي
٥,١٥١	٤,٤٨٨	٣,٧٣٤	مخصص مكافأة نهاية الخدمة للموظفين
٥,١٥١	٤,٤٨٨	١٧,٧٣٤	إجمالي المطلوبات غير المتداولة
١٥١,٦٥٥	٢٣١,٦٧٧	٢٨٩,٤٣٨	إجمالي المطلوبات
٣٠٠,٠٠٠	٣٠٠,٠٠٠	٣٠٠,٠٠٠	رأس المال
٢٦,٥٥١	١٦,٤٦٩	٨,٥٥٥	احتياطي نظامي
١٣٧,٩١٨	١٠٢,٦٨٢	٧٦,٤٥٠	أرباح مبقاة / (خسائر متراكمة)
٤٦٤,٤٧٠	٤١٩,١٥١	٣٨٥,٠٠٥	مجموع حقوق الشركاء
٦١٦,١٢٤	٦٥٠,٨٢٩	٦٧٤,٤٤٣	مجموع المطلوبات وحقوق الشركاء

المصدر: الشركة التابعة

جدول ١٣٢: التدفقات النقدية للشركة التابعة، للفترة المنتهية كما في ٣٠ سبتمبر ٢٠١٣ م و ٢٠١٤ م و ٢٠١٥ م

السنة المالية ٢٠١٥ م	السنة المالية ٢٠١٤ م	السنة المالية ٢٠١٣ م	بالآلاف ريال سعودي
			الأنشطة التشغيلية:
١٠٠,٨١٩	٧٩,١٤٦	٧٨,٠١٠	صافي الدخل
			تسويات:
١٦,٩٧٠	١٧,٠٢٧	١٧,٠٠٠	الاستهلاك
٧	٨	(١٤)	أرباح بيع ممتلكات آلات ومعدات
-	-	-	شطب مشروعات تحت التنفيذ
-	-	٣,٠٩٥	إطفاء مصروفات مؤجلة
٧,٥٢٠	٤,٩٦٧	٣,١٤٧	زكاة محملة على السنة
١,٧٩١	٥,٤٨٣	-	مخصصات
١,٠٧١	١,٢٢٤	٨٩٨	مخصص مكافأة نهاية الخدمة للموظفين المحملة على السنة
١٢٨,١٧٨	١٠٧,٨٥٦	١٠٢,١٣٦	الإجمالي
			التغيرات في الموجودات والخصوم التشغيلية
٥٠,٣٣٥	(٤٤,٣٣٢)	٩,٩٩٦	الذمم المدينة التجارية
-	-	٢٦,١٤٢	المبالغ المستحقة من الأطراف ذات علاقة
(٢٤,٩٣٥)	٥٢,١٨٦	٢,٠٣٥	المخزون
٢,٣٣٠	(١,٦١٢)	٢,٣١٤	المصروفات المدفوعة مقدماً والموجودات المتداولة الأخرى
٩,٣٠٨	١,١٨٠	(١,٤٢٦)	الذمم الدائنة التجارية
١,١٢٩	(٦٥٦)	٤,٥٨٣	مصروفات مستحقة ومطلوبات متداولة أخرى
(٢)	(٦)	(٨٦)	مستحق إلى أطراف ذو علاقة
(٤,٩٦٧)	(٣,١٤٧)	(١,٦٨٣)	زكاة مدفوعة
(٤٠٨)	(٤٧٠)	(٢٨٥)	مكافأة نهاية الخدمة للموظفين المدفوعة
١٦٠,٩٦٧	١١٠,٩٩٨	١٤٣,٦٢٨	صافي التدفق النقدي المتوفر من الأنشطة التشغيلية
			الأنشطة الاستثمارية:
(٤,٤٤٥)	(٤,٢١٦)	(٢,٤٤٥)	الإضافات إلى الممتلكات والمعدات
٦	-	١٦	مبالغ متحصلة من بيع ممتلكات ومعدات
(٤,٤٣٩)	(٤,٢١٦)	(٢,٤٢٩)	صافي التدفق النقدي المستخدم في الأنشطة الاستثمارية
			التدفقات النقدية من الأنشطة التمويلية:
(٩٥,٤٦٥)	(٢٦,٣٣٦)	(١٢٠,٣١٢)	صافي الحركة في القروض قصيرة الأجل
-	(٤٠,٠٠٠)	(٢٢,٠٠٠)	صافي الحركة في القروض طويلة الأجل
(٥٥,٥٠٠)	(٤٥,٠٠٠)	-	توزيعات الأرباح
(١٥٠,٩٦٥)	(١١١,٣٣٦)	(١٤٢,٣١٢)	صافي التدفق النقدي المستخدم في الأنشطة التمويلية

السنة المالية ٢٠١٥م مراجعة	السنة المالية ٢٠١٤م مراجعة	السنة المالية ٢٠١٣م مراجعة	بالألف ريال سعودي
٥,٥٦٢	(٤,٥٥٤)	(١,١١٣)	التغير في النقد وما في حكمه
٣,٨١٣	٨,٣٦٧	٩,٤٨٠	النقد وما في حكمه في بداية السنة
٩,٣٧٦	٣,٨١٣	٨,٣٦٧	النقد وما في حكمه في نهاية السنة

المصدر: الشركة التابعة

٦ - ٦ خطة الشركة لتطبيق المعايير المحاسبية الدولية

أعدت إدارة الشركة خطة لتطبيق المعايير المحاسبية الدولية بناءً على قرار الهيئة السعودية للمحاسبين القانونيين بتطبيق المعايير المحاسبية الدولية ابتداءً من ٢٠١٧/٠١/٠١م أو بعده للشركات المساهمة. حيث تهدف هذه الخطة إلى التأكد من أن عملية التحول تتم بكفاءة تضمن التحول الكامل من المعايير المحاسبية الحالية الصادرة عن الهيئة السعودية للمحاسبين القانونيين إلى المعايير المحاسبية الدولية في الوقت المطلوب، وعليه فقد قامت الشركة بوضع الإجراءات التالية:

- إعداد مقترح لخطة التحول وعرضه على لجنة المراجعة والرئيس التنفيذي لدراسته واعتماده ومن ثم رفعه لمجلس الإدارة للاعتماد.
- التواصل مع مراجع الحسابات حول النتائج التي تم التوصل إليها بما في ذلك اختيارات البدائل وأساليب التطبيق وفهم فريق العمل لمتطلبات القياس والإفصاح.
- تحديد المعايير الدولية المرتبطة بنشاط الشركة ومتطلبات القياس والإفصاح.
- معرفة التعديلات المطلوبة للوفاء بمتطلبات القياس والإفصاح.
- مقارنة السياسات والمعالجات المحاسبية المطبقة بالشركة مع متطلبات القياس والإفصاح طبقاً لمعايير المحاسبة الدولية وتحديد الفجوة علي القوائم والمؤشرات المالية.
- عرض التطورات المهمة أولاً بأول على لجنة المراجعة والرئيس التنفيذي وإبلاغهم بأي صعوبات أو اختلافات في وجهات النظر بين أعضاء فريق العمل أو مراجع الحسابات.

٧. سياسة توزيع الأرباح

تمنح الأسهم حاملها الحق في الحصول على الأرباح التي تعلن عنها الشركة من تاريخ هذه النشرة والسنوات المالية التي تلي ذلك.

وتعتزم الشركة توزيع أرباح سنوية على مساهميها بهدف تعزيز القيمة التي يحصل عليها هؤلاء المساهمون بما يتناسب مع أرباح الشركة، ووضعها المالي، والقيود التي تخضع لها عملية توزيع الأرباح بموجب اتفاقيات التمويل والدين، ونتائج نشاطات الشركة، واحتياجات الشركة من النقد حالياً ومستقبلاً، وخطط التوسع ومتطلبات استثمارات الشركة وشركتها التابعة، وغيرها من العوامل الأخرى بما في ذلك تحليل الفرص الاستثمارية ومتطلبات إعادة الاستثمار لدى الشركة، والمتطلبات النقدية والرأسمالية، والتوقعات التجارية وتأثير أي توزيعات من هذا القبيل على أي من الاعتبارات القانونية والنظامية.

وبالرغم من عزم الشركة توزيع أرباح سنوية على مساهميها، فإنه لا توجد أي ضمانات لتوزيع فعلي للأرباح، كما لا يوجد أي ضمان بشأن المبالغ التي ستدفع في أي سنة. هذا ويخضع توزيع الأرباح إلى قيود وشروط معينة حسب النظام الأساسي للشركة كما يلي:

١. يجنب ١٠٪ من الأرباح الصافية لتكوين احتياطي نظامي، ويجوز للجمعية العامة العادية وقف هذا التجنب متى بلغ الاحتياطي المذكور نصف رأس المال.
٢. للجمعية العامة العادية بناءً على اقتراح مجلس الإدارة أن تجنب ١٠٪ من الأرباح الصافية كحد أقصى لتكوين احتياطي اتفاقي وتخصيصه لغرض أو أغراض معينة.
٣. يوزع من الباقي بعد ذلك دفعة أولى للمساهمين لا تقل عن ٥٪ من رأس المال المدفوع.
٤. يخصص بعد ما تقدم نسبة لا تتجاوز ١٠٪ من الباقي كمكافأة لمجلس الإدارة بحيث لا تتعدى في جميع الأحوال الحدود القصوى المسموح بها وفقاً للقرارات والتعليمات الرسمية الصادرة من الجهات المختصة في هذا الشأن.

ويوزع الباقي بعد ذلك على المساهمين كحصة إضافية من الأرباح أو ترحل للسنوات التالية، كما يجوز للشركة بعد استيفاء الضوابط الموضوعية من الجهات المختصة توزيع أرباح نصف سنوية وربيع سنوية.

كما يخضع توزيع الأرباح للقيود والشروط التي تتضمنها اتفاقيات التسهيلات الائتمانية التي تبرمها الشركة مع الجهات الممولة من وقت لآخر. وفي هذا الخصوص، نصت اتفاقية التسهيلات الائتمانية المبرمة بين كل من الشركة والبنك السعودي الفرنسي في ٣٠/٠٥/١٤٣٥ هـ (الموافق ٣١/٠٣/٢٠١٤ م) على أنه يتوجب على الشركة عدم توزيع أرباح على المساهمين قبل تسديد القرض القائم دون الحصول على الموافقة الخطية المسبقة من البنك السعودي الفرنسي (للمزيد من التفاصيل عن اتفاقيات التسهيلات الائتمانية هذه، فضلاً راجع القسم رقم ١١-٩-١ "التسهيلات الممنوحة للشركة" من هذه النشرة).

ويوضح الجدول التالي حركة الأرباح خلال الأعوام ٢٠١٣م و٢٠١٤م و٢٠١٥م كما يلي:

جدول ١٣٣: حركة الأرباح خلال الأعوام ٢٠١٣م و٢٠١٤م و٢٠١٥م

البيان	٢٠١٣م	٢٠١٤م	٢٠١٥م
الأرباح المبقاة/ (الخسائر المتراكمة) في ١ أكتوبر من عام المالي	(٤١,٩٩٤,٠٥٥)	١٦,٦٥٤,٣٠٤	٦٨,٣٢٧,٩٧٨
صافي أرباح عام المالي	١٠٥,٦٥٤,٣٩٤	١٣١,٩٣٢,٩٧١	١٥٨,٧٤٠,٤٣٥
الأرباح المبقاة/ (الخسائر المتراكمة) بعد الاحتياطي النظامي	٥٧,٢٩٤,٣٠٥	٠	١٤٢,٨٦٦,٣٨٣
الأرباح المرسلة	٠	٠	٠
الأرباح الموزعة خلال عام المالي	٤٠,٦٤٠,٠٠١	٦٣,٠٥٦,٠٠٠	١٢٧,٠٠٠,٠٠٠
الأرباح المبقاة/ (الخسائر المتراكمة) في ٣٠ سبتمبر من عام المالي	١٦,٦٥٤,٣٠٤	٦٨,٣٢٧,٩٧٨	٨٤,٢٠٤,٣٥٩
الأرباح المعلنة	٥٦,٨٩٦,٠٠١	١١٤,٣٠٠,٠٠٠	١٢٧,٠٠٠,٠٠٠
النسبة المئوية للتوزيعات	٥٣,٩٪	٨٦,٦٪	٨٠٪

المصدر: الشركة

تؤكد الشركة على أنه قد تمت تسوية توزيعات الأرباح بين المساهمين للسنوات السابقة كما في الجدول أعلاه. كما تؤكد الشركة على أنه لا يوجد أي إعلان أو توزيع لأرباح خلال الفترة من عام ٢٠١٥م حتى تاريخ هذه النشرة بخلاف ما ذكر في هذا القسم وأنه سوف يستحق المكتتبين في أسهم الشركة أي أرباح تعلن عنها الشركة بعد تاريخ هذه النشرة.

٨. استخدام متحصلات الاكتتاب

تبلغ القيمة المتوقعة لإجمالي متحصلات الاكتتاب مبلغ (٥٤٨,٨٢٠,٠٠٠) ريال سعودي، سيدفع منها تقريباً (٣١) مليون ريال سعودي كمصاريف وتكاليف تم تحملها للإصدار، والتي تشمل أتعاب المستشار المالي، والمستشار القانوني للاكتتاب، والمحاسبين، والمتعهد بالتغطية، والجهات المستلمة، وتكاليف التسويق والطباعة والتوزيع، والمصاريف والتكاليف الأخرى المتعلقة بالاكتتاب. وهذا وتجدر الإشارة إلى أن الشركة لن تتحمل أي من المصاريف المتعلقة بالاكتتاب وإنما سيتم خصمها من متحصلات الاكتتاب، وسيقوم المساهمون البائعون بسداد مصاريف الاكتتاب التي تحملتها الشركة عنهم فور الانتهاء من عملية الاكتتاب.

هذا وسيتم توزيع صافي متحصلات الاكتتاب والمقدرة بحوالي (٥١٧,٨٢٠,٠٠٠) مليون ريال سعودي على المساهمين البائعين كل حسب النسبة التي يمتلكها في رأس مال الشركة، ولن تستلم الشركة أي مبلغ من متحصلات الاكتتاب لاستخدامها في تمويل أي مشاريع مستقبلية.

٩. إقادات الخبراء

تم الحصول على الموافقة الكتابية لكل من المستشار المالي والمستشار القانوني ومراجعي الحسابات ومستشار العناية المهنية ومستشار دراسة السوق الواردة أسماؤهم في الصفحة (هـ) لإدراج أسماؤهم وشعاراتهم وإقاداتهم بالصيغة الواردة في هذه النشرة، ولم يتم سحب أي من تلك الموافقات. وينبغي التوضيح بأنه ليس لأي من المستشارين أو من يعمل لديهم أو أي من أقاربهم أي أسهم أو أي مصلحة مهما كان نوعها في المصدر أو أي شركة تابعة لها.

١٠. الإقرارات

يقر أعضاء مجلس الإدارة والرئيس التنفيذي والرئيس المالي وسكرتير مجلس الإدارة وكبار التنفيذيين بالشركة ما يلي:

١. ليس لهم أو لأي من أقربائهم أو أي من تابعيهم أي مصالح مباشرة أو غير مباشرة في أسهم الشركة والشركة التابعة، باستثناء ما ذكر في القسم رقم ٥-٢ "أعضاء مجلس الإدارة وسكرتير المجلس" والقسم رقم ٥-٥ "كبار التنفيذيين" والقسم رقم ٤-٣ "نظرة عامة عن الشركة التابعة" والقسم رقم ١١-١٠ "العقود والتعاملات مع الأطراف ذات العلاقة" من هذه النشرة وبخلاف أسهم ضمان عضوية مجلس الإدارة.
٢. باستثناء ما ذكر في القسم رقم ١١-١٠ "العقود والتعاملات مع الأطراف ذات العلاقة" والجدول ١٤٧: "تفاصيل التعاملات بين الشركة والأطراف ذات العلاقة" من هذه النشرة، لا يوجد أي عقد أو ترتيب ساري المفعول أو مزعم إبرامه في تاريخ هذه النشرة فيه لهم أو لأي من أقربائهم أو تابعيهم مصلحة من أي نوع في أعمال الشركة والشركة التابعة.
٣. بخلاف ما ذكر في القسم رقم ٤-١ "ملكية الشركة والشركة التابعة" والقسم رقم ١١-١٠ "العقود والتعاملات مع الأطراف ذات العلاقة" وأسهم العضوية المشار إليها في رقم ٢-٥ "أعضاء مجلس الإدارة وسكرتير المجلس" من هذه النشرة، ليس لهم أو لأي من أقربائهم أو تابعيهم أو أسهم أو مصلحة من أي نوع في الشركة أو الشركة التابعة حتى تاريخ هذه النشرة.
٤. توجد لدى الشركة والشركة التابعة الأنظمة والسياسات اللازمة من أجل إعداد القوائم المالية المحلية والسنوية وفقاً لمعايير المحاسبة الصادرة عن الهيئة السعودية للمحاسبين القانونيين وفي المواعيد المحددة بموجب قواعد التسجيل والإدراج. كما توجد لدى الشركة والشركة التابعة الأنظمة والسياسات اللازمة من أجل إعداد جميع التقارير المالية الأخرى، وجمع التقارير غير المالية، حسب ما تقتضيه قواعد التسجيل والإدراج وفي المواعيد المحددة في هذه القواعد.
٥. لدى الشركة والشركة التابعة رأس مال عامل يكفي لمدة (١٢) اثني عشر شهراً من تاريخ نشر هذه النشرة.
٦. لم تقم الشركة أو الشركة التابعة في السابق بإصدار أي أدوات دين ولم تصرح بإصدار مثل هذه الأدوات.
٧. ليست هناك نية في إجراء أي تغيير جوهري في طبيعة نشاط الشركة أو الشركة التابعة.
٨. لم يحدث أي انقطاع في أعمال الشركة أو الشركة التابعة يمكن أن يؤثر أو يكون قد أثر تأثيراً ملحوظاً في الوضع المالي للشركة أو الشركة التابعة خلال فترة (١٢) الاثني عشر شهراً الأخيرة.
٩. لم تمنح أي عمولات أو خصومات أو أتعاب وساطة أو أي عوض غير نقدي من قبل الشركة أو الشركة التابعة خلال السنوات الثلاث السابقة مباشرة لتاريخ تقديم طلب التسجيل وقبول الإدراج في ما يتعلق بإصدار أو طرح أي أوراق مالية.
١٠. لم يكن هناك أي تغيير سلبي جوهري في الوضع المالي والتجاري للشركة أو الشركة التابعة خلال السنوات الثلاثة السابقة مباشرة لتاريخ تقديم طلب التسجيل وقبول الإدراج، إضافة إلى الفترة التي يشملها تقرير المحاسب القانوني حتى اعتماد نشرة الإصدار.
١١. أن أنظمة وضوابط الرقابة الداخلية قد أعدت على أسس سليمة حيث تم وضع سياسة مكتوبة تنظم تعارض المصالح ومعالجة حالات التعارض المحتملة والتي تشمل إساءة استخدام الأصول وإساءة التصرف الناتج عن التعاملات مع الأشخاص ذوي العلاقة. بالإضافة إلى التأكد من سلامة الأنظمة المالية والتشغيلية والتأكد من تطبيق أنظمة رقابية مناسبة لإدارة المخاطر وفقاً لمتطلبات المادة (١٠) من لائحة حوكمة الشركات. كما يقوم أعضاء مجلس الإدارة بمراجعة سنوية لإجراءات الرقابة الداخلية للشركة.
١٢. أن المعلومات المالية الواردة في هذه النشرة والقوائم المالية الموحدة للسنوات المنتهية في ٢٠١٣م و ٢٠١٤م و ٢٠١٥م، والإيضاحات المرفقة بها من المحاسب القانوني قد تم إعدادها وفقاً للمعايير المحاسبية الصادرة عن الهيئة السعودية للمحاسبين القانونيين وتمت مراجعتها وفقاً لمعايير المراجعة الصادرة من الهيئة السعودية للمحاسبين القانونيين والتي تتيح استخدام معايير المراجعة الدولية في غياب معايير المراجعة السعودية ذات الصلة.
١٣. لا يجوز لأي من أعضاء مجلس الإدارة أو أي من كبار التنفيذيين التصويت على أي عقد أو اقتراح له فيه مصلحة.
١٤. باستثناء ما ذكر في القسم رقم ٢-١٨ "الربط الزكوي وعدم تقديم وإفصاح الشركة أو الشركة التابعة عن دخلها الخاضع للضريبة بحسب الأصول والسلطات الضريبية المختصة" من هذه النشرة، لا يوجد حالياً أي اعتراض أو خلاف آخر مع مصلحة الزكاة.
١٥. باستثناء ما ذكر في القسم رقم ١١-٩ "اتفاقيات التمويل" والقسم رقم ١١-١١ "العقارات المملوكة للشركة" من هذه النشرة، لا يوجد أي ضمان أو رهن أو عبء مالي على أي من أصول الشركة أو الشركة التابعة.
١٦. ليس هناك أي خطة لتخصيص أسهم لموظفي الشركة أو الشركة التابعة حتى تاريخ هذه النشرة، ولا توجد أي ترتيبات تشرك الموظفين في رأس مال الشركة أو الشركة التابعة.
١٧. لا يجوز لأي عضو من أعضاء مجلس الإدارة ولا أي من كبار التنفيذيين أن يكون له مصلحة مباشرة أو غير مباشرة في الأعمال والعقود التي تتم لحساب الشركة إلا بترخيص من الجمعيات العامة. ويتم ذكر تفاصيل كافة المعاملات مع أعضاء مجلس الإدارة أو الشركات التي يشاركون بها (حسب متطلبات نظام الشركات الحالي/الجديد ولائحة حوكمة الشركات) في جدول أعمال الجمعيات العامة بحيث تتاح للمساهمين الفرصة للموافقة على مثل هذه المعاملات.
١٨. لا تمارس الشركة أو الشركة التابعة أي من نشاطاتها خارج المملكة العربية السعودية ولا تمتلك أي أصول خارج المملكة.
١٩. ليست هناك أي سياسات بحث وتطوير معتمدة لدى الشركة أو الشركة التابعة.
٢٠. لا يوجد أي حق خيار على أسهم الشركة أو الشركة التابعة.
٢١. أنهم لم يشهروا إفلاسهم في أي وقت من الأوقات ولم يخضعوا لإجراءات إفلاس.
٢٢. لم يكن أي من أعضاء مجلس إدارة الشركة أو أعضاء مجلس الإدارة المقترحين أو كبار التنفيذيين أو سكرتير مجلس الإدارة معينين من قبل شركة معسرة في منصب إداري أو إشرافي فيها في السنوات الخمس التي سبقت تاريخ هذه النشرة.
٢٣. ليس لديهم أي حق يخولهم الاقتراض من الشركة أو الشركة التابعة.

٢٤. كما في تاريخ هذه النشرة، وباستثناء شركة عبدالقادر المهديب وأولاده التي تمتلك حالياً ٨, ١٣٪ من رأس مال الشركة العربية للأنايبب ٤٥, ٢٦٪ من رأس شركة بوان المرخص لهما بموجب أنظمتها الأساسية بممارسة أنشطة مماثلة لأنشطة الشركة لكن (على حد علم شركة عبدالقادر المهديب وأولاده) دون تصنيع أو تسويق حالياً لمنتجات منافسة للمنتجات المصنعة من قبل الشركة أو الشركة التابعة، لا يملك أي من المساهمين البائعين (بشكل مباشر أو غير مباشر) أية أسهم أو حصص أو مصالح في أية شركة أو شراكة أو مؤسسة داخل المملكة (بنسبة تزيد عن ٥٪ من رأس مال تلك الشركة أو الشراكة أو المؤسسة) والتي تمارس أعمالاً منافسة للأعمال التي تمارسها حالياً الشركة أو الشركة التابعة والتي تتمثل في:
- إنتاج أنابيب ملحومة طويلاً (سوداء/مجلفنة) وأنابيب حديدية مزخرفة للديكور وتقطيع صاج وإنتاج أشربة وكبسبات للتخريم والتربيط، وحواجز طرق،
 - إنتاج أسياخ حديد التسليح من الخردة وعربات يدوية وصاج معرج متنوع وقطاعات حديدية مجوفة وقطاعات حديدية مشكلة على البارد وإطارات هيكلية مجسمة، و
 - إنتاج أعمدة إنارة كهربائية مجلفنة وملحقاتها، و
 - إنتاج أبراج نقل الطاقة الكهربائية، و
 - إنتاج قطعاعات حديدية خاصة بالمنشآت المعدنية.
٢٥. كما هو مبين في القسم ١١-١٦ "مشاركة أعضاء مجلس الإدارة في شركات أخرى تمارس أعمالاً شبيهة لأعمال الشركة" من هذه النشرة، فإنه ليس من بينهم أي شخص يمتلك أو يقوم بإدارة عمل شبيه قد يعتبر منافس للأعمال التجارية التي تمارسها الشركة حالياً والتي تتمثل في الصناعات الحديدية.
٢٦. أن جميع التعاملات مع الأطراف ذات علاقة قد تمت بشكل نظامي وقانوني باستثناء عقد التوريد المبرم مع الشركة السعودية لخدمات الأعمال الكهربائية والميكانيكية (الملوكة من قبل شركة راشد عبدالرحمن الراشد وأولاده) بتاريخ ٢٥/٠٢/١٤٣٧هـ (الموافق ١٦/٠١/٢٠١٦م) والذي سيتم عرضه على مجلس الإدارة والجمعية العامة للشركة للموافقة عليه عند انعقاد اجتماعهم القادم، وأنها تمت على أسس تجارية ملائمة وعادلة ولا تؤثر سلباً بأي شكل من الأشكال على أعمال وإيرادات الشركة ولم يحصل أي من هذه الأطراف ذات العلاقة على أية معاملة تفضيلية في هذا الصدد.
٢٧. باستثناء ما ورد في القسم ٢-١٨ "الربط الزكوي وعدم تقديم وإفصاح الشركة أو الشركة التابعة عن دخلها الخاضع للضريبة بحسب الأصول للسلطات الضريبية المختصة" والقسم رقم ١١-٧ "اتفاقية توفير الخدمات" والقسم رقم ١١-٩ "التسهيلات الممنوحة للشركة" من هذه النشرة، فإنه ليس على الشركة أو شركاتها التابعة أي التزامات محتملة، كما لم تقم الشركة بتقديم أي ضمانات لصالح أي أطراف أخرى.
٢٨. أن الشركة ملتزمة بجميع الأحكام والشروط الخاصة بالجهات المانحة لجميع القروض والتسهيلات والتمويل المشار إليها في القسم رقم ١١-٩ "التسهيلات الممنوحة للشركة"، وأنها لم تخل بأي من الشروط والتعهدات المالية التي تضمنتها حتى تاريخ هذه النشرة، كما قد حصلت الشركة على كافة الموافقات اللازمة من الجهات المقرضة على عملية الاكتتاب.
٢٩. أن مساهمي الشركة التابعة الواردة أسماؤهم في الجدول رقم ٤٥: "هيكل ملكية الشركاء في الشركة التابعة" من هذه النشرة قد تعهدوا نيابة عن الشركة التابعة، كلاً حسب حصته الحالية في رأس مال الشركة التابعة، بتحمل جميع الالتزامات التي قد تنشأ في المستقبل عن مطالبات مرافق (والبالغ قدرها (٢٦٩, ٣٦٤, ٤٠) أربعين مليون وثلاثمائة وأربعة وستين ألف ومائتين وتسعة وستين وذلك عن العامين ٢٠١٢م و٢٠١٣م) (للمزيد من التفاصيل عن المطالبة الواردة من مرافق، فضلاً راجع القسم رقم ١١-٧ "اتفاقية توريد الخدمات" من هذه النشرة).
٣٠. أن المساهمين البائعين الواردة أسماؤهم في الجدول رقم ٢٨: "نسب ملكية المساهمين البائعين قبل وبعد عملية الاكتتاب بالأسهم" من هذه النشرة قد تعهدوا (بالنسبة لمساهمة الشركة في الشركة التابعة والبالغة ٥, ٧٢٪) نيابة عن الشركة، كلاً حسب حصته الحالية في رأس مال الشركة، بتحمل جميع الالتزامات التي قد تنشأ في المستقبل عن مطالبات مرافق (والبالغ قدرها (٢٦٩, ٣٦٤, ٤٠) أربعين مليون وثلاثمائة وأربعة وستين ألف ومائتين وتسعة وستين وذلك عن العامين ٢٠١٢م و٢٠١٣م) (للمزيد من التفاصيل عن المطالبة الواردة من مرافق، فضلاً راجع القسم رقم ١١-٧ "اتفاقية توريد الخدمات" من هذه النشرة).
٣١. باستثناء ما تم الإفصاح عنه في النشرة، ليست الشركة على علم بأي معلومات تتعلق بأي سياسات حكومية أو اقتصادية أو مالية أو نقدية أو سياسية أو أي عوامل أخرى أثرت أو يمكن أن تؤثر بشكل جوهري (مباشر أو غير مباشر) على عملياتها أو عمليات الشركة التابعة.
٣٢. باستثناء ما تم الإفصاح عنه في النشرة، ليست الشركة على علم عن أي تشريعات أو تنظيمات بيئية محلية أو دولية قد تؤثر على توافر المواد الخام أو على أعمال الشركة أو الشركة التابعة.
٣٣. أن الشركة والشركة التابعة لا تملك أي ممتلكات بما في ذلك أوراق مالية (تعاقدية أو غيرها) أو أي من الأصول التي تكون قيمتها عرضة للتقلبات أو يصعب التأكد من قيمتها مما يؤثر بشكل كبير في تقييم الموقف المالي.
٣٤. باستثناء ما تم الإفصاح عنه في هذه النشرة فإن الشركة والشركة التابعة حاصلة على جميع التراخيص والتصاريح اللازمة لممارسة أعمالهما.
٣٥. باستثناء ما تم الإفصاح عنه في النشرة، فليست الشركة ولا الشركة التابعة طرفاً في أي نزاع أو إجراءات قضائية أو دعوى قائمة أو مهدد بإقامتها أو تحقيق (حقيقية أو محتملة) يمكن أن يكون لها بشكل فردي أو في مجموعها تأثير سلبي جوهري على المركز المالي للشركة.
٣٦. باستثناء ما تم الإفصاح عنه في النشرة، ليست الشركة على علم عن أي عوامل موسمية أو دورات اقتصادية متعلقة بنشاط الشركة والشركة التابعة أثرت أو يمكن أن تؤثر بشكل جوهري على أعمالهما.
٣٧. ليس هناك أي دعاوى قضائية أو مطالبات أو إجراءات تحقيق (بما في ذلك دعاوى قائمة أو بحسب علمهم مهدد بإقامتها) بعد أي من أعضاء مجلس إدارة الشركة أو أي من كبار التنفيذيين طرفاً فيها ومن شأنها سواء منفردة أو مجتمعة أن تؤثر تأثيراً جوهرياً في أعمال الشركة أو الشركة التابعة ومركزها المالي.
٣٨. أنه تم الإفصاح عن جميع الاتفاقيات والتعاملات الجوهرية والبنود الرئيسية لها وأنه لا يوجد أي إخلال بشروط وتعهدات تلك الاتفاقيات والتعاملات حتى تاريخ هذه النشرة.
٣٩. أن الشركة قد مارست بنفسها مباشرة أو من خلال الشركة التابعة نشاطاً رئيسياً خلال ثلاث سنوات مالية على الأقل تحت إشراف إدارة لم تتغير في مجملها تغيراً جوهرياً.

٤٠. أن المساهمون البائعون الواردة أسماؤهم في الصفحة (ك) من هذه النشرة سيتحملون كافة مصاريف الاكتتاب التي تشمل أتعاب المستشار المالي والمستشار القانوني ومستشار العناية المهنية المالي ومصاريف التمهد بالتغطية ومصاريف الجهات المستلمة ومصاريف التسويق والطباعة والتوزيع والمصاريف الأخرى المتعلقة بطرح أسهمها وتسجيلها وإدراجها.

كما يقر أعضاء مجلس الإدارة بالتزامهم بالمادة (٦٩) و (٧٠) من نظام الشركات والمادة (١٨) من لائحة حوكمة الشركات فيما يتعلق بالعقود مع الأطراف ذات العلاقة كما يلي:

١. يتم عرض جميع العقود مع أعضاء مجلس الإدارة التي يكون لهم مصلحة فيها على مجلس الإدارة للموافقة عليها، ومن ثم يتم عرضها على الجمعية العامة العادية للموافقة عليها مع امتناع عضو مجلس الإدارة ذو العلاقة عن التصويت على قرار مجلس الإدارة والجمعية العامة المتعلق بها.
 ٢. يؤكد المساهمون وأعضاء مجلس الإدارة بعدم منافسة أعمال الشركة وأن التعامل مع الأطراف ذات العلاقة يتم على أسس تجارية وتنافسية بحتة.
 ٣. أن النظام الأساسي للشركة لا يعطي أي عضو في مجلس الإدارة أو المدير التنفيذي حق التصويت على أي عقد أو اقتراح يكون لهم فيه مصلحة، ولا يعطي أي صلاحية لأي منهم للتصويت على مكافأة خاصة تمنح لهم أو أي صلاحيات تجيز لأعضاء مجلس الإدارة أو كبار التنفيذيين الاقتراض من الشركة.
- إضافة إلى الإقرارات المشار إليها أعلاه، يقر أعضاء مجلس الإدارة والرئيس التنفيذي بما يلي:

١. ليست هناك سلطات تمنح أعضاء مجلس الإدارة أو الرئيس التنفيذي الحق في التصويت على المكافآت الممنوحة لهم.

كما يقر مجلس الإدارة:

١. على حد علمهم أن نظم تقنية المعلومات وأنظمة الإمداد والمساندة الخاصة بالشركة والشركة التابعة تعمل بشكل سليم وهي كافية لتلبية احتياجات الشركة والشركة التابعة.
٢. على حد علمهم أن أنظمة إدارة المخزون والمخصصات المجنبة وسياسات احتساب مخصصات تناقص المخزون والبضاعة بطيئة الحركة هي كافية وملائمة لطبيعة عمليات الشركة.
٣. أن تقرير السوق الذي أعدته شركة إيراس يغطي بصورة كافية معلومات وبيانات السوق والقطاع الذي تعمل فيه الشركة، وأنه ليس على علم بأي قصور أو نقص جوهري في تلك المعلومات والبيانات بشكل قد يؤثر على قرار المستثمرين بالاكتتاب بأسهم الشركة بما في ذلك أي تغييرات في السوق منذ تاريخ التقرير وحتى تاريخ هذه النشرة.
٤. أنه لا يوجد أي تغيير جوهري في سياسة التسويق الخاصة بالشركة خلال الفترة بين ٢٠١٣م و٢٠١٥م.
٥. على حد علمهم، أن أنظمة الرقابة الداخلية والمحاسبية وتقنية المعلومات كافية وملائمة.
٦. على حد علمهم، أنه تم الإفصاح عن جميع الشروط والأحكام التي يمكن أن تؤثر على قرار المكتتبين في أسهم الشركة.
٧. أن كافة التعاملات مع الأطراف ذات العلاقة في المستقبل ستقوم على أساس تنافسي وأن يتم التصويت على جميع الأعمال والعقود المبرمة التي يكون لأحد أعضاء مجلس الإدارة مصلحة مباشرة أو غير مباشرة فيها في اجتماعات مجلس الإدارة والجمعية العامة العادية للشركة مع امتناع عضو مجلس الإدارة الذي له مصلحة مباشرة أو غير مباشرة في هذه العقود من التصويت عليها سواء في اجتماعات مجلس الإدارة أو الجمعية العامة العادية وفقاً للمادة (٦٩) من نظام الشركات والمادة (١٨) من لائحة حوكمة الشركات.
٨. على حد علمهم أن ملاك الأسهم الذين تظهر أسماؤهم في الصفحة (ح) من هذه النشرة هم الملاك القانونيون والنفعيون للشركة.
٩. أن جميع الزيادات التي طرأت على رأس مال الشركة قد تم الموافقة عليها من قبل الجهات الحكومية المختصة.
١٠. أن الشركة قادرة على إعداد التقارير المطلوبة حسب اللوائح التنفيذية لهيئة السوق المالية في أوقاتها المحددة.
١١. أنه لا يوجد أي رهونات على أي من أسهم المساهمين في الشركة.
١٢. أن كبار التنفيذيين بالشركة مؤهلين من حيث الدراية اللازمة والخبرة المناسبة لإدارة أعمال الشركة.

II. المعلومات القانونية

II - 1 ملخص النظام الأساسي

II - 1 - 1 اسم الشركة

اسم الشركة هو "شركة اليمامة للصناعات الحديدية" شركة مساهمة سعودية (مقفلة).

II - 1 - 2 المركز الرئيسي للشركة

يكون المركز الرئيسي للشركة في مدينة الرياض، ويجوز لمجلس إدارة الشركة إنشاء فروع أو وكالات أو مكاتب لها داخل المملكة العربية السعودية أو خارجها.

II - 1 - 3 أغراض الشركة

وفق الترخيص الصناعي المعدل رقم: (٩٢٩/ص) تاريخ ١٤٢٤/٠٨/٠٢ هـ والترخيص الصناعي رقم: (١٤٣٩/ص) تاريخ ١٤٢٢/١٢/٢٥ هـ تقوم الشركة بمزاولة وتنفيذ الأغراض التالية:

- إنتاج أنابيب صلب ملحومة طولياً (سوداء/مجلفنة)، وأنابيب حديدية مزخرفة للديكور، وتقطيع صاج، وإنتاج أشرطة وكلبسات للتخريم والتربيب وحواجز طرق، وأسياخ حديد التسليح من الخرقة، وعربات يدوية، صاج معرج متنوع، وقطاعات حديدية مجوفة، وقطاعات حديدية مشكلة على البارد، وإطارات هيكلية مجسمة.
- إنتاج أعمدة إنارة كهربائية مجلفنة وملحقاتها.
- إنتاج أبراج نقل الطاقة الكهربائية وفق الترخيص الصناعي رقم (٦١٨/ص) وتاريخ ١٤٢٥/٠٤/٠٦ هـ.
- إنتاج قطاعات حديدية خاصة بالمنشآت المعدنية وفق الترخيص الصناعي رقم (١٢٨/ص) وتاريخ ١٤٢٨/٠١/١٩ هـ.

يجق للشركة القيام بتنفيذ وتحقيق أغراضها داخل المملكة وخارجها بما في ذلك المناطق الحرة داخل المملكة وخارجها بعد الحصول على التراخيص اللازمة من الجهات المختصة.

II - 1 - 4 المشاركة

يجوز للشركة أن تكون لها مصلحة أو تشترك بأي وجه من الوجوه مع الهيئات أو الشركات التي تراول أعمالاً شبيهة بأعمالها أو التي قد تعاونها على تحقيق أغراضها أو أية أعمال تحقق المصلحة العامة للشركة، كما يجوز لها أن تمتلك الأسهم أو الحصص في هذه الشركات أو تدمج معها أو تدمج فيها أو تشتريها. كما يجوز أن يكون لها مصلحة أو تشترك بأي وجه من الوجوه مع الشركات الأخرى بما لا يتجاوز ٢٠٪ من احتياطاتها الحرة ولا يزيد عن ١٠٪ من رأسمال الشركة التي تشارك فيها وأن لا يتجاوز إجمالي هذه المشاركات قيمة هذه الاحتياطات مع إبلاغ الجمعية العامة العادية بذلك في أول اجتماع لها.

II - 1 - 5 مدة الشركة

مدة الشركة تسعة وتسعون سنة ميلادية، تبدأ من تاريخ صدور قرار معالي وزير التجارة بإعلان تحول الشركة، ويجوز دائماً إطالة مدة الشركة بقرار تصدره الجمعية العامة غير العادية قبل انتهاء أجلها بسنة واحدة على الأقل.

II - 1 - 6 رأس مال الشركة

حدد رأس مال الشركة بمبلغ (٥٠٨,٠٠٠,٠٠٠) خمسمائة وثمانية ملايين ريال سعودي، مقسم إلى (٥٠,٨٠٠,٠٠٠) خمسين مليون وثمانمائة ألف سهم متساوية القيمة، تبلغ القيمة الاسمية لكل سهم منها (١٠) عشرة ريالات سعودية، وجميعها أسهم عادية منها عينية وتقديرة، دفع المساهمون قيمتها كاملة.

II - 1 - 7 الاكتتاب

اكتتب المؤسسون في جميع أسهم الشركة البالغة (٥٠,٨٠٠,٠٠٠) خمسين مليون وثمانمائة ألف سهم، ودفعوا قيمتها البالغة (٥٠٨,٠٠٠,٠٠٠) خمسمائة وثمانية ملايين ريال سعودي كاملة عيناً وتقديراً.

II - 1 - 8 التخلف عن دفع قيمة السهم

إذا تخلف المساهم عن دفع قيمة السهم في المواعيد المعينة لذلك، جاز لمجلس الإدارة بعد إنذار المساهم بخطاب مسجل على عنوانه المثبت في سجل المساهمين بيع الأسهم في مزاد علني، ومع ذلك يجوز للمساهم المتخلف حتى اليوم المحدد للمزايدة أن يدفع القيمة المستحقة عليه مضافاً إليها المصروفات التي أنفقتها الشركة. وتستوفي الشركة من حصيلة البيع المبالغ المستحقة لها وترد الباقي لصاحب السهم. فإذا لم تفر حصيلة البيع هذه المبالغ جاز للشركة أن تستوفي الباقي من جميع أموال المساهم، وتلغي الشركة السهم الذي بيع وتعطي المشتري سهماً جديداً يحمل رقم السهم الملغى وتؤشر بذلك في سجل المساهمين.

١١ - ٩ - ١ - ١١ أسهم الشركة

تكون الأسهم اسمية ولا يجوز أن تصدر بأقل من قيمتها الاسمية وإنما يجوز أن تصدر بأعلى من هذه القيمة، وفي هذه الحالة الأخيرة يضاف فرق القيمة إلى الاحتياطي النظامي ولو بلغ حده الأقصى، والسهم غير قابل للتجزئة في مواجهة الشركة، فإذا تملكه أشخاص عديدون وجب عليهم أن يختاروا أحدهم لينوب عنهم في استعمال الحقوق المختصة بالسهم، ويكون هؤلاء الأشخاص مسؤولين بالتضامن عن الالتزامات الناشئة عن ملكية السهم.

١١ - ١٠ - ١ - ١١ تداول الأسهم

الأسهم قابلة للتداول بعد إصدار شهاداتها واستثناءً من ذلك لا يجوز تداول الأسهم التي تعطي مقابل الحصص العينية أو الأسهم النقدية التي يكتب بها المؤسسون أو الأسهم المملوكة للشركاء في الشركة المحولة قبل نشر الميزانية وحساب الأرباح والخسائر عن سنتين مالتين كاملتين لا تقل كل منها عن اثني عشر شهراً من تاريخ تأسيس الشركة أو صدور قرار الموافقة على تحويل الشركة.

وتسري هذه الأحكام على ما يكتب به المؤسسون في حالة زيادة رأس المال قبل انقضاء فترة الحظر، وذلك بالنسبة للمدة المتبقية من هذه الفترة ومع ذلك إذا اقترن تحول الشركة بزيادة في رأسمالها عن طريق الاكتتاب عام فلا يسري الحظر على الأسهم المكتتب بها عن هذا الطريق ويؤثر على هذه الصكوك بما يدل على نوعها وتاريخ تأسيس الشركة والمدة التي يتمتع فيها تداولها.

ومع ذلك يجوز خلال فترة الحظر نقل ملكية الأسهم بدون قيد أو شرط من أحد المؤسسين إلى مؤسس آخر أو بين أي من الأطراف المشاركة في الشركات المملوكة أو إلى أحد أعضاء مجلس الإدارة لتقدمها كضمان للإدارة أو من ورثة أحد المؤسسين في حال وفاته إلى الغير.

١١ - ١١ - ١ - ١١ سجل المساهمين

تداول الأسهم الاسمية بالتقيد في سجل المساهمين الذي تعده الشركة والذي يتضمن أسماء المساهمين وجنسياتهم ومهنتهم ومجال إقامتهم وعناوينهم وأرقام الأسهم والقدر المدفوع منها، ويؤشر بهذا التقيد على الأسهم ولا يعتد بنقل ملكية السهم في مواجهة الشركة أو الغير إلا من تاريخ التقيد في السجل المذكور أو استكمال إجراءات نقل الملكية عن طريق النظام الآلي لمعلومات الأسهم. وينفذ الاكتتاب في الأسهم وتملكها قبول المساهم لنظام الشركة والتزامه بالقرارات التي تصدر من جمعيات المساهمين وفقاً لأحكام هذا النظام سواء كان حاضراً أو غائباً وسواء كان موافقاً على هذه القرارات أو مخالفاً لها.

١١ - ١٢ - ١ - ١١ شهادات الأسهم

تصدر الشركة شهادات الأسهم بحيث تكون ذات أرقام متسلسلة وموقعاً عليها من رئيس مجلس إدارة الشركة أو من يفوضه من أعضاء المجلس، وتختتم بخاتم الشركة، وتتضمن شهادة السهم على الأخص رقم وتاريخ القرار الوزاري الصادر بتخصيص تحويل الشركة إلى شركة مساهمة ورقم وتاريخ القرار الوزاري الصادر بإعلان تحول الشركة وقيمة رأس المال وعدد الأسهم الموزع عليها وقيمة الأسهم الاسمية والمبلغ المدفوع منها وغرض الشركة باختصار ومركزها الرئيسي ومدتها. ويجوز أن يكون للأسهم كويونات ذات أرقام متسلسلة ومشملة على رقم السهم المرفقة به.

١١ - ١٣ - ١ - ١١ زيادة رأس المال

للجمعية العامة غير العادية بعد التثبت من الجدوى الاقتصادية وبعد موافقة الجهات المختصة بزيادة رأسمال الشركة مرة أو عدة مرات بإصدار أسهم جديدة بنفس القيمة الاسمية للأسهم الأصلية بشرط أن يكون رأس المال الأصلي قد دفع بأكمله وبمراعاة ما يقضي به نظام الشركات الحالي، ويعين القرار طريقة زيادة رأس المال.

يكون للمساهمين الأصليين أولوية الاكتتاب في الأسهم الجديدة النقدية، ويعلم هؤلاء بأولويتهم بالنشر في جريدة يومية عن قرار زيادة رأس المال وشروط الاكتتاب، وييدي كل مساهم رغبته كتابة في استعمال حقه في الأولوية خلال (١٥) خمسة عشر يوماً من تاريخ النشر أو الإخطار المشار إليه.

وتوزع تلك الأسهم على المساهمين الأصليين الذين طلبوا الاكتتاب بنسبة ما يملكون من أسهم أصلية بشرط ألا يتجاوز ما يحصلون عليه ما طلبوه من الأسهم الجديدة، ويوزع الباقي من الأسهم الجديدة على المساهمين الأصليين الذين طلبوا أكثر من نصيبهم بنسبة ما يملكون من أسهم أصلية على ألا يتجاوز ما يحصلون عليه ما طلبوه من الأسهم الجديدة وي طرح ما تبقى من الأسهم للاكتتاب العام.

١١ - ١٤ - ١ - ١١ تخفيض رأس المال

يجوز بقرار من الجمعية العامة غير العادية، وبناءً على مبررات مقبولة وبعد موافقة وزير التجارة والصناعة تخفيض رأس مال الشركة إذا ما زاد عن حاجتها أو إذا منيت الشركة بخسائر، ولا يصدر القرار إلا بعد تلاوة تقرير مراقب الحسابات عن الأسباب الموجبة له، وعن الالتزامات التي على الشركة، وأثر التخفيض في هذه الالتزامات وبمراعاة ما يقضي به نظام الشركات الحالي، ويبين القرار طريقة التخفيض وإذا كان التخفيض نتيجة لزيادة رأس مال الشركة عن حاجتها، وجب دعوة الدائنين إلى إبداء اعتراضاتهم عليه خلال ستين يوماً من تاريخ نشر قرار التخفيض في جريدة يومية توزع في البلد الذي يقع فيه المركز الرئيسي للشركة، فإذا أعترض أحدهم وقدم إلى الشركة مستداته في الميعاد المذكور وجب على الشركة أن تؤدي إليه دينه إذا كان حالاً أو أن تقدم ضماناً كافياً للوفاء به إذا كان أجلاً.

١١ - ١٥ - ١ - ١١ الأسهم الممتازة

يجوز للشركة وبعد موافقة وزير التجارة والصناعة وطبقاً للأسس التي يحددها أن تصدر أسهماً ممتازة لا تعطى الحق في التصويت، وذلك بما لا يتجاوز (٥٠٪) من رأسمالها، وترتب الأسهم المذكورة لأصحابها بالإضافة إلى حق المشاركة في الأرباح الصافية التي توزع على الأسهم العادية ما يلي:

١. الحق في الحصول على نسبة معينة من الأرباح الصافية لا تقل عن (٥٪) من القيمة الاسمية للسهم بعد تجنب الاحتياطي النظامي وقبل إجراء أي توزيع لأرباح الشركة.

٢. أولوية في استرداد قيمة أسهمهم في رأس المال عند تصفية الشركة وفي الحصول على نسبة معينة في ناتج التصفية.

ويجوز للشركة شراء هذه الأسهم طبقاً لما تقرره الجمعية العامة للمساهمين ولا تدخل هذه الأسهم في حساب النصاب اللازم لانعقاد الجمعية العامة للشركة المنصوص عليها في المادتين المتعلقةتين بإثبات الحضور في الجمعيات العامة ونصاب الجمعية العادية من النظام الأساسي للشركة.

١٦ - ١ - ١١ السندات

يجوز للشركة أن تصدر أي نوع من أدوات الدين القابلة للتداول وغير القابلة للتجزئة كالصكوك الإسلامية والسندات، وذلك وفقاً لأحكام نظام الشركات الحالي ونظام السوق المالية، ولمجلس الإدارة صلاحية إصدار الصكوك الإسلامية والسندات بكافة أنواعها وطرحها طرْحاً خاصاً أو عاماً سواءً في جزء أو عدة أجزاء أو من خلال سلسلة من الإصدارات بموجب برنامج أو أكثر ينشئه مجلس الإدارة من وقت إلى آخر وتعيين عدد هذه السندات أو الصكوك ومقدارها ومواعيد استحقاقها وشروطها وكافة ما يتعلق بها واتخاذ جميع الإجراءات اللازمة لإصدارها.

١٧ - ١ - ١١ تكوين مجلس الإدارة

يتولى إدارة الشركة مجلس إدارة يتكون من سبعة (٧) أعضاء تعينهم الجمعية العامة العادية لمدة ثلاث سنوات، يكون عدد أعضاء مجلس الإدارة المستقلين المنتخبين من الجمعية العامة ثلاثة (٣) أعضاء في جميع الأوقات كما تكون أغلبية أعضاء مجلس الإدارة من الأعضاء غير التنفيذيين في جميع الأوقات.

١٨ - ١ - ١١ أسهم ضمان العضوية

يجب أن يكون عضو مجلس الإدارة مالِكاً لعدد من أسهم الشركة لا تقل قيمتها الاسمية عن (١٠) عشرة آلاف ريال، وتودع هذه الأسهم خلال ثلاثين (٣٠) يوماً من تاريخ تعيين العضو لدى أحد البنوك التي يعينها وزير التجارة والصناعة لهذا الغرض، وتخصص هذه الأسهم لضمان مسؤولية أعضاء مجلس الإدارة وتظل غير قابلة للتداول إلى أن تنتضي المدة المحددة لسماع دعوى المسؤولية المنصوص عليها في المادة (٧٦) من نظام الشركات الحالي أو إلى أن يفصل في الدعوى المذكورة. وإذا لم يقدم عضو مجلس الإدارة أسهم ضمان العضوية في الميعاد المحدد لذلك بطلت عضويته.

١٩ - ١ - ١١ شغل مركز عضو مجلس الإدارة

تنتهي عضوية المجلس بانتهاء مدته أو بانتهاء صلاحية العضو وفقاً لأي نظام أو تعليمات سارية في المملكة. وإذا شغل مركز أحد أعضاء المجلس جاز للمجلس أن يعين مؤقتاً عضواً في المركز الشاغر على أن يعرض هذا التعيين على الجمعية العامة العادية في أول اجتماع لها لإقراره ويكمل العضو الجديد مدة سلفه.

إذا هبط عدد أعضاء مجلس الإدارة عن النصاب اللازم لصحة اجتماعاته (أربعة أعضاء) وجبت دعوة الجمعية العامة العادية في أقرب وقت ممكن لتعيين العدد اللازم من الأعضاء.

٢٠ - ١ - ١١ صلاحيات مجلس الإدارة

مع مراعاة الاختصاصات المقررة للجمعية العامة يكون لمجلس الإدارة أوسع الصلاحيات في إدارة الشركة وتصريف أمورها داخل المملكة وخارجها والإشراف على جميع أعمالها وأموالها وجميع معاملاتها والتوقيع عن الشركة وتمثيلها في علاقاتها مع الغير والجهات والهيئات الحكومية والخاصة وأمام المحاكم الشرعية والهيئات القضائية وديوان المظالم ومكاتب العمل والعمال ولجان الأوراق التجارية وكافة اللجان القضائية الأخرى وهيئات التحكيم والحقوق المدنية وأقسام الشرطة والغرف التجارية والصناعية والهيئات الخاصة والشركات والمؤسسات على اختلاف أنواعها والدخول في المناقصات والقبض والتسديد والإقرار والمطالبة والمدافعة والمرافعة والمخاصمة والصلح وقبول الأحكام ونفيها والتحكيم عن الشركة وطلب تنفيذ الأحكام ومعارضتها وقبض ما يحصل من التنفيذ وللمجلس حق التوقيع على كافة أنواع العقود والوثائق والمستندات بما في ذلك على سبيل المثال التوقيع أمام كاتب العدل على عقود تأسيس الشركات التي تشترك فيها الشركة مع كافة تعديلاتها وملاحقتها وقرارات التعديل والتوقيع على الاتفاقيات والصكوك الشرعية نيابة عن الشركة والبيع والشراء والإفراغ وقبوله والاستلام والتسليم والاستئجار والتأجير والقبض والدفع وفتح الحسابات والاعتمادات والسحب والإيداع لدى البنوك وإصدار الضمانات المصرفية والتوقيع على كافة الأوراق والمستندات والشيكات وكافة المعاملات المصرفية. كما له تعيين الموظفين والعمال وعزلهم وطلب التأشيرات واستقدام الأيدي العاملة من خارج المملكة والتعاقد معهم وتحديد مرتباتهم واستخراج الإقامات ونقل الكفالات والتنازل عنها، والتصرف في أصول الشركة وممتلكاتها وعقاراتها وله الحق في الشراء وقبوله ودفع الثمن والرهن وفك الرهن والإفراغ وقبض الثمن وتسليم المثلث على أن يتضمن محضر مجلس الإدارة وحيثياته قرار التصرف في أصول وممتلكات وعقارات الشركة مراعاة الشروط التالية:

- أن يحدد المجلس في قرار البيع الأسباب والمبررات له.
- أن يكون البيع مقارِباً بثمن المثل.
- أن يكون البيع حاضراً إلا في حالات الضرورة وبضمانات كافية.
- أن لا يترتب على ذلك التصرف توقف بعض أنشطة الشركة أو تحميلها بالتزامات أخرى.

يجوز لمجلس الإدارة عقد القروض مع صناديق ومؤسسات التمويل الحكومي مهما بلغت مدتها، والقروض التجارية التي لا يتجاوز أجلها نهاية مدة الشركة مع مراعاة أن لا تزيد قيمة القروض التي يجوز لمجلس الإدارة عقدها خلال السنة المالية للشركة عن ثلاثة أضعاف رأس المال، ولمجلس الإدارة نيابة عن الشركة تقديم الضمانات والكفالات اللازمة لتحقيق أغراضها والكفالات التضامنية للشركات المشاركة فيها بما يعادل ما تملكه في تلك الشركات.

يكون لمجلس الإدارة حق الصلح والتنازل والتعاقد والالتزام والارتباط باسم الشركة ونيابة عنها ومجلس الإدارة القيام بكافة الأعمال والتصرفات التي من شأنها تحقيق أغراض الشركة.

لمجلس الإدارة أن يوكل عنه في حدود اختصاصاته واحد أو أكثر من أعضائه أو من الغير في اتخاذ إجراء أو تصرف معين أو القيام بعمل أو أعمال معينة وللمجلس حق تفويض من يراه من اختصاصاته وصلاحياته.

لمجلس الإدارة وفي الحالات التي يقدرها حق إبراء ذمة مديني الشركة من التزاماتهم طبقاً لما يحقق مصلحتها على أن يتضمن محضر مجلس الإدارة وحيثيات قراره مراعاة الشروط الآتية:

- أن يكون الإبراء بعد مضي سنة كاملة على نشوء الدين.
- الإبراء حق للمجلس لا يجوز التفويض فيه.
- أن يكون الإبراء مبلغ محدد كحد أقصى لكل عام للمدين الواحد.

II - 1 - 21 مكافآت مجلس الإدارة

تتكون مكافأة مجلس الإدارة من النسب المنصوص عليها في المادة (٤٠) من النظام الأساسي وفي حدود ما نص عليه نظام الشركات الحالي أو أي أنظمة أو قرارات أو تعليمات أخرى مكتملة له، ويشتمل تقرير مجلس الإدارة إلى الجمعية العامة العادية على بيان شامل لكل ما حصل عليه أعضاء مجلس الإدارة خلال السنة المالية من رواتب ونصيب في الأرباح وبديل حضور ومصروفات وغير ذلك من المزايا، كما يشتمل التقرير المذكور على بيان ما قبضه أعضاء المجلس بوصفهم موظفين أو إداريين أو ما قبضوه نظير أعمال فنية أو إدارية أو استشارية سبق أن وافقت عليها الجمعية العامة للشركة.

II - 1 - 22 رئيس مجلس الإدارة والسكرتير

يعين مجلس الإدارة من بين أعضائه رئيساً كما يجوز له أن يعين من بين أعضائه نائباً للرئيس وعضواً آخر مندوباً. ويجوز أن يجمع عضو واحد بين مركز نائب الرئيس ومركز العضو المنتدب. ويختص رئيس المجلس أو من يفوضه بتمثيل الشركة في علاقاتها مع الغير ومع الجهات الحكومية والجهات الخاصة، وأمام المحاكم الشرعية والهيئات القضائية وديوان المظالم ومكاتب العمل واللجان العمالية ولجان الأوراق التجارية وكافة اللجان القضائية وهيئات التحكيم والحقوق المدنية وأقسام الشرطة والغرف التجارية والصناعية والهيئات الخاصة والشركات والمؤسسات، وحق التوقيع على كافة أنواع العقود والوثائق والمستندات بما في ذلك دون حصر عقود تأسيس الشركات التي تشترك فيها الشركة وكافة التعديلات عليها وحق الإفراغ وقبوله والاستلام والتسليم والاستئجار والتأجير والقبض والدفع وفتح الحسابات والاعتمادات والسحب والإيداع لدى البنوك وإصدار الضمانات المصرفية والتوقيع على كافة الأوراق والمستندات والشيكات وكافة المعاملات المصرفية وحق تعيين الموظفين والعمال وعزلهم وطلب التأشيرات واستقدام الأيدي العاملة من خارج المملكة والتعاقد معهم وتحديد مرتباتهم واستخراج الإقامات ونقل الكفالات والتنازل عنها. ولرئيس مجلس الإدارة أن يعين الوكلاء والمحامين عن الشركة وأن يفوض واحداً أو أكثر من أعضاء المجلس أو من الغير في مباشرة عمل أو أعمال معينة.

يحدد مجلس الإدارة في قرار تعيينه للعضو المنتدب سلطاته وصلاحياته ومهامه ومكافأة مدة توليه هذا المنصب.

يعين مجلس الإدارة سكرتيراً للمجلس - من بين أعضائه أو من غيرهم - ويحدد مكافأته، ويختص بتسجيل محاضر اجتماعات مجلس الإدارة، وتدوين القرارات الصادرة عن هذه الاجتماعات وحفظها إلى جانب ممارسة الاختصاصات الأخرى التي يوكلها إليه مجلس الإدارة.

لا تزيد عضوية رئيس المجلس ونائب الرئيس والعضو المنتدب والسكرتير عن عضوية كل منهم في المجلس ويجوز دائماً إعادة تعيينهم.

لا يجوز أن يجمع عضو واحد بين منصب رئيس مجلس الإدارة ومنصب العضو المنتدب أو الرئيس التنفيذي أو المدير العام.

II - 1 - 23 اجتماعات وقرارات مجلس الإدارة

يجتمع المجلس بدعوة من رئيسه، وتكون الدعوة خطية ويجوز أن تسلم باليد أو ترسل بالبريد أو الفاكس أو البريد الإلكتروني. ويجب على رئيس المجلس أن يدعو إلى الاجتماع متى طلب إليه ذلك اثنان على الأقل من الأعضاء. لا يكون اجتماع المجلس صحيحاً إلا إذا حضره أربعة أعضاء على الأقل، وفي حالة إنابة عضو مجلس الإدارة عضواً آخر في حضور اجتماعات المجلس يتعين أن تكون الإنابة طبقاً للضوابط التالية:

- لا يجوز لعضو مجلس الإدارة أن ينوب عن أكثر من عضو واحد في حضور ذات الاجتماع.
- أن تكون الإنابة ثابتة بالكتابة وبشأن اجتماع محدد، لا يجوز للنائب التصويت على القرارات التي يحظر النظام على المنيب التصويت بشأنها.

تصدر قرارات مجلس الإدارة بالأغلبية المطلقة لأصوات أعضاء المجلس الحاضرين أو الممثلين في الاجتماع. وعند تساوي الأصوات يرجح الرأي الذي منه رئيس المجلس أو من يرأس المجلس في حال غيابه. لمجلس الإدارة أن يصدر قرارات بالتمرير عن طريق عرضها على كافة الأعضاء متفرقين ما لم يطلب أحد الأعضاء كتابة اجتماع المجلس للمداولة فيها، وتعرض هذه القرارات على مجلس الإدارة في أول اجتماع تال له. تثبت مداوات المجلس وقراراته في محاضر يوقعها رئيس المجلس والسكرتير وتدون هذه المحاضر في سجل خاص يوقعه رئيس المجلس والسكرتير.

II - 1 - 24 لجان مجلس الإدارة

لمجلس الإدارة أن يشكل من بين أعضائه أو من خارجه لجاناً حسبما تقتضي حاجات الشركة. ويعين المجلس من بين أعضاء اللجنة رئيساً لكل منها كما يحدد مجلس الإدارة طريقة عمل كل لجنة واختصاصاتها وعدد أعضائها والنصاب الضروري لاجتماعاتها. وتمارس اللجان التي يولها المجلس من حين لآخر وفقاً لتعليمات وتوجيهات المجلس.

٢٥ - ١ - ١١ حضور جمعيات المساهمين

الجمعية العامة المكونة توكيماً صحيحاً تمثل جميع المساهمين، وتتعدّد اجتماعاتها في المدينة التي يقع بها المركز الرئيسي للشركة. ولكل مكتب أياً كان عدد أسهمه حق حضور الجمعية التأسيسية بطريق الأصالّة أو نيابة عن غيره من المكتتبين. ولكل مساهم حائز على (٢٠) عشرين سهماً فأكثر حق حضور الجمعية العامة وللمساهم أن يوكل عنه كتابة مساهماً آخر من غير أعضاء مجلس الإدارة أو موظفي الشركة في حضور الجمعية العامة.

٢٦ - ١ - ١١ الجمعية التأسيسية

تختص الجمعية التأسيسية بالتحقق من الاكتتاب بكامل رأس مال الشركة ومن الوفاء طبقاً لأحكام الشركات بالحد الأدنى من رأس المال وبالقدر المستحق من قيمة السهم، والموافقة على النصوص النهائية لنظام الشركة ولكن لا يجوز إدخال تعديلات جوهرية على النظام المعروض عليها دون موافقة جميع المؤسسين الحاضرين الممثلين فيها، والموافقة على نفقات ما قبل التأسيس، وتعيين أول مراقب حسابات للشركة وتحديد أتعابه. ويشترط لصحة انعقادها حضور عدد من المساهمين يمثل نصف رأس المال على الأقل، ولكل مساهم في اجتماعاتها صوت عن كل سهم اكتتب به أو يمثله.

٢٧ - ١ - ١١ الجمعية العامة العادية

فيما عدا الأمور التي تختص بها الجمعية العامة غير العادية، تختص الجمعية العامة العادية بجميع الأمور المتعلقة بالشركة وتتعدّد مرة على الأقل في السنة خلال الستة أشهر التالية لانتهاء السنة المالية للشركة كما يجوز دعوة جمعيات عامة عادية أخرى كلما دعت الحاجة لذلك.

٢٨ - ١ - ١١ الجمعية العامة غير العادية

تختص الجمعية العامة غير العادية بتعديل نظام الشركة باستثناء الأحكام المحظور عليها تعديلها نظاماً وتختص كذلك بالنظر في تقصير مدة الشركة أو حلها قبل انتهاء مدتها لأي سبب، وفضلاً عن ذلك يكون لها أن تصدر قرارات في الأمور الداخلة في اختصاص الجمعية العامة العادية وذلك بنفس الشروط والأوضاع المقررة للجمعية الأخيرة.

٢٩ - ١ - ١١ انعقاد الجمعية العامة للمساهمين

تتعدّد الجمعية العامة للمساهمين بدعوة من مجلس الإدارة. وعلى مجلس الإدارة أن يدعو الجمعية العامة العادية للانعقاد إذا طلب ذلك مراقب الحسابات أو عدد من المساهمين يمثلون ٥% من رأس المال على الأقل. وتنتشر الدعوة لانعقاد الجمعية العامة في الجريدة الرسمية وصحيفة يومية توزع في المركز الرئيسي للشركة قبل الموعد المحدد للانعقاد بخمسة وعشرون يوماً على الأقل، وتشتمل الدعوة على جدول الأعمال، وترسل صورة من الدعوة وجدول الأعمال إلى الإدارة العامة للشركات بوزارة التجارة والصناعة خلال المدة المحددة للنشر.

٣٠ - ١ - ١١ إثبات الحضور

يجر عند انعقاد الجمعية كشف بأسماء المساهمين الحاضرين والممثلين ومحال إقامتهم مع بيان عدد الأسهم التي في حيازتهم بالأصالّة أو بالوكالة وعدد الأصوات المخصصة لها، ويكون لكل ذي مصلحة الاطلاع على هذا الكشف.

٣١ - ١ - ١١ نصاب الجمعية العامة العادية

لا يكون اجتماع الجمعية العادية صحيحاً إلا إذا حضره مساهمون يمثلون نصف رأس المال على الأقل، فإذا لم يتوفر هذا النصاب في الاجتماع الأول، وجهت الدعوة إلى اجتماع ثانٍ يعقد خلال ثلاثين يوماً التالية للاجتماع السابق، وتعلن الدعوة بالطريقة المنصوص عليها في المادة المتعلقة بانعقاد الجمعية العامة للمساهمين من النظام الأساسي، ويعتبر الاجتماع الثاني صحيحاً أياً كان عدد الأسهم الممثلة فيه.

٣٢ - ١ - ١١ نصاب الجمعية العامة غير العادية

لا يكون اجتماع الجمعية العامة غير العادية صحيحاً إلا إذا حضره مساهمون يمثلون نصف رأس المال على الأقل، فإذا لم يتوفر هذا النصاب في الاجتماع الأول، وجهت الدعوة إلى اجتماع ثانٍ، بنفس الأوضاع المنصوص عليها في المادة المتعلقة بانعقاد الجمعية العامة للمساهمين من النظام الأساسي، ويكون الاجتماع الثاني صحيحاً إذا حضره عدد من المساهمين يمثل ربع رأس المال على الأقل.

٣٣ - ١ - ١١ القوة التصويتية

لكل مساهم صوت عن كل سهم يمثله في الجمعية التأسيسية، وتحسب الأصوات في الجمعيات العامة العادية وغير العادية على أساس صوت لكل سهم، ومع ذلك لا يجوز لأعضاء مجلس الإدارة الاشتراك في التصويت على قرارات الجمعية التي تتعلق بإبراء ذمتهم عن مدة إدارتهم للشركة. ويتم اتباع أسلوب التصويت التراكمي في تعيين أعضاء مجلس الإدارة من قبل الجمعية العامة للمساهمين.

٣٤ - ١ - ١١ القرارات

تصدر القرارات في اجتماع الجمعية التأسيسية والجمعية العامة العادية بالأغلبية المطلقة للأسهم الممثلة فيها ومع ذلك إذا تعلقت هذه القرارات بتقييم حصص عينية أو مزايا خاصة لزمّت موافقة أغلبية المكتتبين بأسهم نقدية تمثل ثلثي الأسهم المذكورة بعد استبعاد ما اكتتب به مقدمو الحصص العينية أو المستفيدون من المزايا الخاصة ولا يكون لهؤلاء رأي في هذه القرارات ولو كانوا من أصحاب الأسهم النقدية.

كما تصدر قرارات الجمعية العامة غير العادية بأغلبية ثلثي الأسهم الممثلة في الاجتماع إلا إذا كان القرار متعلقاً بزيادة أو بتخفيض رأس المال أو بإطالة مدة الشركة أو بحل الشركة قبل انقضاء المدة المحددة في نظامها أو باندماج الشركة في شركة أو مؤسسة أخرى فلا يكون القرار صحيحاً إلا إذا صدر بأغلبية ثلاثة أرباع الأسهم الممثلة في الاجتماع.

٣٥ - ١ - ١١ مناقشة جدول الأعمال

لكل مساهم حق مناقشة الموضوعات المدرجة في جدول أعمال الجمعية وتوجيه الأسئلة بشأنها إلى أعضاء مجلس الإدارة ومراقب الحسابات، ويجب أعضاء مجلس الإدارة أو مراقب الحسابات عن أسئلة المساهمين، بالقدر الذي لا يعرض مصلحة الشركة للضرر، وإذا رأى المساهم أن الرد على سؤاله غير مقنع احتكم إلى الجمعية وكان قرارها في هذا الشأن نافذاً.

٣٦ - ١ - ١١ إجراءات الجمعية العامة

يرأس الجمعية العامة رئيس مجلس الإدارة أو من ينوب عنه في حالة غيابه، ويعين الرئيس سكرتيراً للاجتماع وجامعاً للأصوات ويحرر باجتماع الجمعية محضراً يتضمن أسماء المساهمين الحاضرين أو الممثلين وعدد الأسهم التي في حيازتهم بالأصل أو بالوكالة وعدد الأصوات المقرر لها والقرارات التي اتخذت وعدد الأصوات التي وافقت عليها أو خالفتها وخلاصة وافية للمناقشات التي دارت في الاجتماع، وتدون المحاضر بصفة منتظمة عقب كل اجتماع في سجل خاص يوقعه رئيس الجمعية وسكرتيرها وجامع الأصوات.

٣٧ - ١ - ١١ تعيين مراقب الحسابات

يكون للشركة مراقب حسابات أو أكثر من بين المراقبين المصرح لهم بالعمل في المملكة تعينه الجمعية العامة سنوياً وتحدد مكافأته ويجوز لها إعادة تعيينه.

٣٨ - ١ - ١١ الاطلاع على السجلات

لمراقب الحسابات في كل وقت حق الاطلاع على دفاتر الشركة وسجلاتها وغير ذلك من الوثائق وله أن يطلب البيانات والإيضاحات التي يرى ضرورة الحصول عليها، وله أيضاً أن يحقق موجودات الشركة والتزاماتها. وعلى مراقب الحسابات أن يقدم إلى الجمعية العامة السنوية تقريراً يضمنه موقف الشركة من تمكينه من الحصول على البيانات والإيضاحات التي طلبها، وما يكون قد كشفه من مخالفات لأحكام نظام الشركات أو أحكام النظام الأساسي، ورأيه في مدى مطابقتها لحسابات الشركة للواقع.

٣٩ - ١ - ١١ السنة المالية

تبدأ السنة المالية للشركة اعتباراً من تاريخ صدور قرار معالي وزير التجارة بإعلان تأسيس الشركة، وتنتهي في ١٩/٩/٢٨١٤ هـ (الموافق ٢٠٠٧/٩/٣٠ م) ثم تكون السنة المالية بعد ذلك اثني عشر شهراً ميلادياً.

٤٠ - ١ - ١١ ميزانية الشركة

بعد مجلس الإدارة في نهاية كل سنة مالية جرداً لقيمة أصول الشركة وخصومها في التاريخ المذكور، كما يعد ميزانية الشركة وحساب الأرباح والخسائر وتقريراً عن نشاط الشركة ومركزها المالي عن السنة المالية المنتهية والطريقة التي يقترحها لتوزيع الأرباح الصافية وذلك قبل انعقاد الجمعية العامة العادية السنوية بـ (٦٠) ستين يوماً على الأقل ويضع المجلس هذه الوثائق تحت تصرف مراقب الحسابات قبل الموعد المحدد لانعقاد الجمعية العامة بـ (٥٥) خمسة وخمسين يوماً على الأقل، ويوقع رئيس مجلس الإدارة الوثائق المشار إليها وتودع نسخ منها في المركز الرئيسي للشركة تحت تصرف المساهمين قبل الموعد المحدد لانعقاد الجمعية العامة بـ (٢٥) خمسة وعشرين يوماً على الأقل، وعلى رئيس مجلس الإدارة أن ينشر في صحيفة توزع في المركز الرئيسي للشركة الميزانية وحساب الأرباح والخسائر وافية عن تقرير مجلس الإدارة، والنص الكامل لتقرير مراقب الحسابات وأن يرسل صورة من هذه الوثائق إلى الإدارة العامة للشركات قبل تاريخ انعقاد الجمعية العامة بـ (٢٥) خمسة وعشرين يوماً على الأقل.

٤١ - ١ - ١١ توزيع الأرباح

توزع الأرباح السنوية الصافية للشركة بعد حسم جميع المصروفات العمومية والتكاليف الأخرى بما فيها الزكاة المفروضة شرعاً، على النحو التالي:

١. يجنب ١٠٪ من الأرباح الصافية لتكوين احتياطي نظامي، ويجوز للجمعية العامة العادية وقف هذا التجنب متى بلغ الاحتياطي المذكور نصف رأس المال.
٢. للجمعية العامة العادية بناءً على اقتراح مجلس الإدارة أن تجنب ١٠٪ من الأرباح الصافية كحد أقصى لتكوين احتياطي اتفاقي وتخصيصه لغرض أو أغراض معينة.
٣. يوزع من الباقي بعد ذلك دفعة أولى للمساهمين لا تقل عن ٥٪ من رأس المال المدفوع.
٤. يخصص بعد ما تقدم نسبة ١٠٪ من الباقي لمكافأة مجلس الإدارة ويوزع الباقي بعد ذلك على المساهمين كحصة إضافية من الأرباح أو ترحل للسنوات التالية على النحو الذي توافق عليه الجمعية العامة.

٤٢ - ١ - ١١ سداد الأرباح

تدفع الأرباح المقرر توزيعها على المساهمين في المكان والمواعيد التي يحددها مجلس الإدارة وفقاً للتعليمات التي تصدرها وزارة التجارة والصناعة.

٤٣ - ١ - ١١ خسائر الشركة

إذا بلغت خسائر الشركة ثلاثة أرباع رأس المال، وجب على أعضاء مجلس الإدارة دعوة الجمعية العامة غير العادية للنظر في استمرار الشركة أو حلها قبل أجلها المعين في المادة المتعلقة بمدة الشركة من النظام، وينشر قرار الجمعية في جميع الأحوال في الجريدة الرسمية.

١١ - ٤٤ دعوى المسؤولية

لكل مساهم الحق في رفع دعوى المسؤولية المقررة للشركة على أعضاء الإدارة إذا كان من شأن الخطأ الذي صدر منهم إلحاق ضرر خاص به بشرط أن يكون حق الشركة في رفعها ما زال قائماً. ويجب على المساهم أن يخطر الشركة بعزمه رفع الدعوى.

١١ - ٤٥ انتهاء الشركة

عند انتهاء مدة الشركة أو في حالة حلها قبل الأجل المحدد تقرر الجمعية العامة غير العادية بناءً على اقتراح مجلس الإدارة طريقة التصفية وتعين مصفي أو أكثر وتحدد صلاحياتهم وأتعابهم وتنتهي سلطة مجلس الإدارة بانقضاء الشركة، ومع ذلك يستمر مجلس الإدارة قائماً على إدارة الشركة إلى أن يتم تعيين المصفي وتبقى لأجهزة الشركة اختصاصاتها بالقدر الذي لا يتعارض مع اختصاصات المصفي أو المصفين.

١١ - ٢ تفاصيل التأسيس وهيكل ملكية رأس المال

أسست شركة اليمامة للصناعات الحديدية كشركة ذات مسؤولية محدودة في مدينة الرياض بتاريخ ١٤٠٩/٠٦/٠١ هـ (الموافق ١٩٨٩/٠١/٠٩ م) بموجب السجل التجاري رقم (١٠١٠٧٠٧٩٤) برأس مال قدره (٥,١٠٠,٠٠٠) خمسة ملايين ومائة ألف ريال سعودي، وتم تحويل الكيان القانوني للشركة من شركة ذات مسؤولية محدودة إلى شركة مساهمة مقفلة بموجب القرار الوزاري رقم (١٤٩١) بتاريخ ١٤٢٧/٠٥/٣٠ هـ (الموافق ٢٠٠٦/٠٦/٢٦ م). وقد تم زيادة رأس مال الشركة عدة مرات منذ تأسيسها من خلال رسملة الأرباح المبقاة وتقديمات نقدية من الشركاء، وتمت آخر زيادة لرأس المال بموجب قرار الجمعية العامة غير العادية بتاريخ ١٤٣٠/١١/٢٨ هـ (الموافق ٢٠٠٩/١١/١٦ م) ليصبح رأس مال الشركة الحالي (٥٠٨,٠٠٠,٠٠٠) خمسمائة وثمانية مليون ريال سعودي مقسم إلى (٥٠,٨٠٠,٠٠٠) خمسين مليون وثمانمائة ألف سهم عادي مدفوعة بالكامل بقيمة اسمية قدرها (١٠) عشرة ريالات للسهم الواحد.

يوضح الجدول التالي هيكل ملكية رأس مال الشركة قبل وبعد الاكتتاب:

جدول ١٣٤: هيكل ملكية رأس المال قبل وبعد الاكتتاب

المساهمون	قبل الاكتتاب		بعد الاكتتاب	
	عدد الأسهم*	النسبة	رأس المال (بالريال السعودي)	النسبة
شركة راشد عبدالرحمن الراشد وأولاده	١٢,٢٨٨,٨١٦	٢٤,١٩%	١٢٢,٨٨٨,١٦٠	١٦,٩٣%
شركة عبدالقادر المهيدب وأولاده	١٢,٢٨٨,٨١٦	٢٤,١٩%	١٢٢,٨٨٨,١٦٠	١٦,٩٣%
شركة المعجل للتجارة والمقاولات	٨,٠٥٦,٠٠٢	١٥,٨٦%	٨٠,٥٦٠,٠٢٠	١١,١١%
شركة المهنا التجارية	٤,٩١٥,٥٦٦	٩,٦٨%	٤٩,١٥٥,٢٦٠	٦,٧٧%
عبدالكريم حمد المعجل	٤,٢٣٢,٨١٥	٨,٣٣%	٤٢,٣٢٨,١٥٠	٥,٨٣%
عبدالعزيز عبدالله المهنا	٢,٤٥٧,٧٦٤	٤,٨٤%	٢٤,٥٧٧,٦٤٠	٣,٣٨%
إبراهيم عبدالله المهنا	٢,٤٥٧,٧٦٣	٤,٨٤%	٢٤,٥٧٧,٦٣٠	٣,٣٨%
مهنا عبدالله المهنا	٢,٤٥٧,٧٦٣	٤,٨٤%	٢٤,٥٧٧,٦٣٠	٣,٣٨%
رياض عبدالله أبو نبيان	١,٦٤٤,٧٣٥	٣,٢٤%	١٦,٤٤٧,٣٥٠	٢,٢٧%
الجمهور	-	-	-	٣٠%
الإجمالي	٥٠,٨٠٠,٠٠٠	١٠٠%	٥٠٨,٠٠٠,٠٠٠	١٠٠%

* وتشمل تلك الأسهم أسهم ضمان عضوية أعضاء مجلس الإدارة التي تم تخصيصها من قبل المساهمين البائعين لكل عضو من أعضاء مجلس الإدارة الحاليين (ما عدا محمد بن أحمد السعدي ومحمد بن عبدالله القويص)

ويتمثل النشاط الرئيسي للشركة حسب ما ورد في السجل التجاري في إنتاج المواد الحديدية حيث تقوم الشركة بمزاولة وتنفيذ الأغراض التالية:

إنتاج أنابيب ملحومة طولياً (سوداء / مجلفنة)، وأنابيب حديدية مزخرفة للديكور، وتقطيع صاج، وإنتاج أشرطة وكبسبات للتخريم والتربيب، وحواجز طرق، وأسياخ حديد التسليح من الخرقة، وعربات يدوية، صاج معرج متنوع، وقطاعات حديدية مجوفة، وقطاعات حديدية مشكلة على البارد، وإطارات هيكلية مجسمة وإنتاج أعمدة إنارة كهربائية مجلفنة وملحقاتها.

II - ٣ فروع الشركة

لدى الشركة أربعة (٤) فروع في المملكة مسجلة لدى وزارة التجارة والصناعة بموجب سجلات فرعية، ويبين الجدول التالي تفاصيل هذه الفروع:

جدول ١٣٥: فروع الشركة داخل المملكة

الاسم	المدينة	رقم السجل التجاري	تاريخ الانتهاء
مصنع اليمامة للصناعات الحديدية	جدة	٤٠٣٠٠٦٨٠٤٣	١٤٣٨/٠٣/٢٧ هـ (الموافق ٢٦/١٢/٢٠١٦ م)
مصنع اليمامة للصناعات الحديدية	الدمام	٢٠٥٠٠٥٩٠٤٥	١٤٣٩/٠٣/٠٦ هـ (الموافق ٢٤/١١/٢٠١٧ م)
مصنع اليمامة للأعمدة وملحقاتها	جدة	٤٠٣٠١٤٨٩٣٨	١٤٤٠/٠٣/٠٩ هـ (الموافق ١٧/١١/٢٠١٨ م)
مصنع اليمامة لإنتاج أبراج الطاقة الكهربائية	جدة	٤٠٣٠١٨٠٨٨٦	١٤٣٩/٠٧/٠٩ هـ (الموافق ٢٦/٠٢/٢٠١٨ م)

II - ٤ الشركة التابعة

الشركة التابعة

تأسست شركة اليمامة لحديد التسليح كشركة ذات مسؤولية محدودة، وقد سجلت في السجل التجاري في الرياض برقم (١٠١٠١٨٤٢٩٧) وتاريخ ١٧/١٢/٢٠١٧ هـ الموافق ١٨/٠٢/٢٠١٨ م). ويقع المقر الرئيسي للشركة التابعة بمدينة الرياض وتم تحويل الشركة التابعة بعد ذلك إلى شركة مساهمة مقفلة بموجب القرار الوزاري رقم (٢٠٥/ق) بتاريخ ٢٥/٠٨/٢٠١٤ هـ (الموافق ٢٣/٠٦/٢٠١٤ م). وتم تسجيل الشركة التابعة بنفس الاسم ورقم السجل التجاري وفقاً لقرار الشركاء المصدق من كاتب العدل بتاريخ ١٣/٠٣/٢٠١٤ هـ (الموافق ١٤/٠١/٢٠١٤ م). ولها فرع واحد في ينبع يتمثل في مصنع لحديد التسليح افتتح بتاريخ ٠٥/١١/٢٠١٤ هـ (الموافق ٠٧/١٢/٢٠١٥ م) وهو مسجل في السجل التجاري في ينبع تحت الرقم (٤٧٠٠٠٩٣٨٥).

ويبلغ رأس مال الشركة الحالي (٣٠٠,٠٠٠,٠٠٠) ثلاثمائة مليون ريال سعودي مقسم إلى (٣٠,٠٠٠,٠٠٠) ثلاثين مليون سهم عادي مدفوعة بالكامل بقيمة اسمية (١٠) ريالاً سعودية للسهم الواحد، وتم توزيع أسهم الشركة التابعة إثر ذلك كما يلي:

جدول ١٣٦: ملكية الشركاء في الشركة التابعة

المالك	عدد الأسهم	نسبة الملكية
شركة اليمامة للصناعات الحديدية	٢١,٧٥٠,٠٠٠	٧٢,٥٪
شركة الفوزان القابضة	٤,٥٦٠,٠٠٠	١٥,٢٠٪
صلاح بن راشد الراشد	١,٠٩٥,٠٠٠	٣,٦٥٪
عبدالمحسن بن راشد الراشد	١,٠٩٥,٠٠٠	٣,٦٥٪
محمد بن علي الوهيبي	١,٥٠٠,٠٠٠	٥٪
الإجمالي	٣٠,٠٠٠,٠٠٠	١٠٠٪

المصدر: الشركة

يتمثل النشاط الرئيسي للشركة التابعة في إنتاج، وتجارة الجملة والتجزئة في حديد التسليح.

ويدير الشركة التابعة مجلس إدارة مؤلف من سعد بن إبراهيم المعجل وفوزان والفوزان ورائد بن إبراهيم المديهم وعلي بن صالح الدخيل ومهنا بن عبدالله المهنا، وللمجلس كافة الصلاحيات والسلطات لتمثيل الشركة التابعة في علاقاتها مع الغير وأمام الجهات القضائية، والتوقيع نيابة عنها على كافة العقود والاتفاقيات التي تشارك فيها الشركة التابعة.

II - 5 ملخص التراخيص

حصلت الشركة وشركتها التابعة بما في ذلك فروعها على عدد من التراخيص الإنشائية والتشغيلية والصناعية وغيرها من السلطات المختصة لتمكينها من تنفيذ أنشطة أعمالها.

فيما يلي قائمة بالتراخيص الصادرة للشركة وشركتها التابعة:

II - 5 - I التراخيص الصناعية

تم منح تراخيص صناعية لمصانع الشركة والشركة التابعة لأغراض مزاوله كافة الأنشطة الصناعية. وفيما يلي قائمة بالتراخيص الصادرة للشركة وشركتها التابعة:

جدول ١٣٧: قائمة تراخيص الشركة و الشركة التابعة

المصنع	رقم الترخيص الصناعي	الجهة المانحة	تاريخ الترخيص الصناعي	تاريخ انتهاء الترخيص الصناعي
مصنع اليمامة للصناعات الحديدية بجدة (الأنابيب والهياكل الفراغية)	٢٥٦٤	وزارة التجارة والصناعة	١٤٣٥/١١/١٧هـ (الموافق ٢٠١٤/٠٩/٢٢م)	١٤٣٨/١١/٢٦هـ (الموافق ٢٠١٧/٠٨/١٨م)
مصنع اليمامة للصناعات الحديدية بالدمام (الأنابيب)	٧٩٤	وزارة التجارة والصناعة	١٤٣٧/٠٣/١٧هـ (الموافق ٢٠١٥/١٢/٢٧م)	١٤٤٠/٠٣/١٦هـ (الموافق ٢٠١٨/١١/٢٤م)
مصنع اليمامة لإنتاج أبراج الطاقة الكهربائية بجدة	٢٤٠٠	وزارة التجارة والصناعة	١٤٣٥/١١/٠٦هـ (الموافق ٢٠١٤/٠٩/٠١م)	١٤٣٨/١١/٠٥هـ (الموافق ٢٠١٧/٠٧/٢٨م)
مصنع اليمامة للأعمدة وملحقاتها بجدة	٥٨٨	وزارة التجارة والصناعة	١٤٣٥/٠٣/٢٠هـ (الموافق ٢٠١٤/٠١/٢١م)	١٤٣٨/٠٣/١٩هـ (الموافق ٢٠١٦/١٢/١٨م)
مصنع شركة اليمامة لحديد التسليح بينبع	٩٦	وزارة التجارة والصناعة	١٤٢٦/٠٨/٢٧هـ (الموافق ٢٠٠٥/١٠/٠١م)	١٤٣٩/٠١/٠٩هـ (الموافق ٢٠١٧/٠٩/٢٩م)

المصدر: الشركة

جدول ١٣٨: تفاصيل ترخيص مصنع اليمامة للصناعات الحديدية بجدة (الأنابيب والهياكل الفراغية)

رمز المنتج	الطاقة الإنتاجية (بالتن)	وصف المنتج
٧٢٠٨٤٠٠٠	٢٢,٥٠٠	صاج معرج
٧٢١٤١٠٠٠	١٠٠,٠٠٠	حديد تسليح من الخرقة (أسياخ)
٧٢٢٢٤٠٠٠	٦٠,٠٠٠	قطاعات حديدية مجوفة
٧٢٠٤٣١٠٠	٩٥,٠٠٠	أنابيب صلب ملحومة طولياً بأقطار (سوداء / مجلفنة)
٨٢٠٢٥٠٠٠	٥٠,٠٠٠	اطارات هيكلية مجسمة
٧٢١٤٣٩٠٠	١٠,٠٠٠	حواجز طرق
٧٢١٠٩٠٠٠	٢٢,٥٠٠	تقطيع صاج
٧٢١٦٦٩٠٠	٢٠,٠٠٠	قطاعات حديدية مشكلة على البارد
٧٢٠٣٠٠٠	١٠,٠٠٠	أنابيب حديدية مزخرفة للديكور
٧٢٢٦٢٠٩٠	٢٠,٠٠٠	أشرطة وكلبسات للتخريم
٨٧١٦٨٠١١	١٠٠,٠٠٠	عربات يدوية
-	٥١٠,٠٠٠	الإجمالي

المصدر: الشركة

جدول ١٣٩: تفاصيل ترخيص مصنع اليمامة للصناعات الحديدية بالدمام (الأنابيب)

رمز المنتج	الطاقة الإنتاجية (بالتن)	وصف المنتج
٧٢٠٦٩٠٠٠	١٠٠,٠٠٠	أنابيب مربعة ومستطيلة ودائرية

المصدر: الشركة

جدول ١٤٠: تفاصيل ترخيص مصنع اليمامة لإنتاج أبراج الطاقة الكهربائية بجدة

رمز المنتج	الطاقة الإنتاجية (بالتن)	وصف المنتج
٧٢٠٨٢٠٠٠	٦٠,٠٠٠	أبراج نقل الطاقة الكهربائية المجلفنة

المصدر: الشركة

جدول ١٤١: تفاصيل ترخيص مصنع اليمامة للأعمدة وملحقاتها بجدة

وصف المنتج	الطاقة الإنتاجية (بالتن)	رمز المنتج
أعمدة إنارة وكهرباء وملحقاتها	٦٢,٠٠٠	٧٢٢٦٩٠٩٧

المصدر: الشركة

جدول ١٤٢: تفاصيل ترخيص مصنع شركة اليمامة لحديد التسليح بينبع

وصف المنتج	الطاقة الإنتاجية (بالتن)	رمز المنتج
أسياخ حديد تسليح على الساخن	١,٢٠٠,٠٠٠	٧٢١٤٣٠٠٠

المصدر: الشركة

٢ - ٥ - II التراخيص الإنشائية

تم منح تراخيص إنشائية لكل مصانع الشركة والتي تتضمن مصنع اليمامة للصناعات الحديدية بفرعيه في جدة والدمام ومصنع اليمامة للأعمدة وملحقاتها ومصنع اليمامة لإنتاج أبراج الطاقة الكهربائية ومصنع اليمامة لقطاع المنشآت المعدنية الواقعة جميعها في جدة، لغرض إنشاء إضافات وتحسينات للمصانع الخاصة بها.

٣ - ٥ - II التراخيص البيئية

حصلت مصانع الشركة على عدد من التراخيص البيئية الصادرة من الرئاسة العامة للأرصاد وحماية البيئة، وفيما يلي قائمة التراخيص الصادرة للشركة:

جدول ١٤٣: التراخيص البيئية الصادرة للشركة

المصنع	رقم الترخيص البيئي	الجهة المانحة	تاريخ الترخيص البيئي	تاريخ انتهاء الترخيص البيئي
مصنع اليمامة لإنتاج أبراج الطاقة الكهربائية بجدة	١٨١٧٦/٣٧/ش ٤٢٠	الرئاسة العامة للأرصاد وحماية البيئة	١٤٣٧/٠٦/٠١ هـ (الموافق ٢٠١٦/٠٣/١٠ م)	١٤٣٩/٠٥/٢٦ هـ (الموافق ٢٠١٨/٠٢/١٢ م)
مصنع اليمامة للأعمدة وملحقاتها بجدة	١٨٠٣٨/٣٧/ش ٤٠٤	الرئاسة العامة للأرصاد وحماية البيئة	١٤٣٧/٠٦/٠١ هـ (الموافق ٢٠١٦/٠٣/١٠ م)	١٤٣٩/٠٥/٢٦ هـ (الموافق ٢٠١٨/٠٢/١٢ م)
مصنع اليمامة للصناعات الحديدية بجدة (الأنابيب)	١٣٨٨٦/٣٥/ش ١٧٩	الرئاسة العامة للأرصاد وحماية البيئة	١٤٣٥/٠٥/٢٣ هـ (الموافق ٢٠١٤/٠٥/٢٤ م)	١٤٣٦/٠٥/٢٣ هـ (الموافق ٢٠١٥/٠٥/١٤ م)*
مصنع اليمامة للصناعات الحديدية بالدمام (الأنابيب)	٨١٢٢/٣٧/ش ١٨٤	الرئاسة العامة للأرصاد وحماية البيئة	١٤٣٧/٠٣/١١ هـ (الموافق ٢٠١٥/١٢/٢٢ م)	١٤٣٩/٠٢/٢٥ هـ (الموافق ٢٠١٧/١١/١٤ م)
مصنع اليمامة للصناعات الحديدية بجدة (الهياكل الفراغية)	١١٥٠٤/٣٧/ش ٢٤٤	الرئاسة العامة للأرصاد وحماية البيئة	١٤٣٧/٠٤/٠٩ هـ (الموافق ٢٠١٦/٠١/١٩ م)	١٤٣٩/٠٣/٢٠ هـ (الموافق ٢٠١٧/١٢/٠٨ م)

المصدر: الشركة

*تم تقديم طلب التجديد ولا يزال تحت الإجراء من قبل الرئاسة العامة للأرصاد وحماية البيئة.

كما حصلت الشركة التابعة على عدد من التصاريح البيئية الصادرة من الهيئة الملكية بالجبيل وينبع لأعمال التشغيل والتشييد في مدينة ينبع الصناعية على النحو التالي:

جدول ١٤٤: التصاريح البيئية الصادرة للشركة التابعة

نوع التصريح	رقم التصريح	الجهة المانحة	تاريخ التصريح	تاريخ انتهاء التصريح
تشغيل	2-98-0708 R1	الهيئة الملكية بالجبيل وينبع	١٤٣٥/٠١/١٢ هـ (الموافق ٢٠١٣/١١/١٥ م)	١٤٤٠/٠٣/٠٦ هـ (الموافق ٢٠١٨/١١/١٤ م)

المصدر: الشركة

٦ - II ملخص العقود الجوهرية

فيما يلي الاتفاقيات الجوهرية التي تم إبرامها من قبل الشركة والشركة التابعة لأغراض مزاوله أنشطة أعمالها:

١ - ٦ - II عقود المقاولات والإنشاء

أبرمت الشركة عدد من عقود المقاولات والإنشاء لغرض إنجاز أعمال التوسع والتحسين في عدد من مصانعها. وفيما يلي تفاصيل تلك العقود التي أبرمتها الشركة:

اتفاقيات توريد وتركيب مع شركة ونجن الصناعية

- أبرمت الشركة اتفاقية تصميم وتوريد وتركيب وبدء أعمال التشغيل بتاريخ ١٤٣٦/١١/٠٢ هـ (الموافق ٢٠١٥/٠٨/١٧ م) مع شركة ونجن الصناعية بغرض تجديد خط إنتاج الأنابيب في مصنع اليمامة للصناعات الحديدية (الأنابيب) بمدينة جدة حيث تسدد الشركة أتعاب المقاول ومصاريف المشروع البالغة (١,١٥٠,٠٠٠) مليون ومائة وخمسين ألف دولار أمريكي (تقريباً ٣١٢,٧٠٧,٤) أربعة ملايين وثلاثمائة وثلاثة عشر ألف وسبعمئة وسبعة ريالاً سعودية) على عدة أقساط. يتوجب على شركة ونجن الصناعية تقديم ضمان بنكي للشركة بنسبة ٢٠٪ من قيمة العقد بالإضافة إلى ضمان تنفيذ يعادل ٥٪ من قيمة العقد ساري المفعول لمدة سنة من تاريخ التسليم. مدة هذا العقد (١٢) اثني عشر شهراً ميلادياً.

- أبرمت الشركة اتفاقية تصميم وتوريد وتركيب وبدء أعمال التشغيل بتاريخ ١١/١١/١٤٣٦هـ (الموافق ١٨/٠٨/٢٠١٥م) مع شركة ونجن الصناعية بغرض توريد وتركيب وبدء أعمال التشغيل لخط إنتاج الأنابيب في مصنع اليمامة للصناعات الحديدية (الأنابيب) بمدينة الدمام حيث تسدد الشركة أتعاب المقاوم ومصارييف المشروع البالغة (١,٨٧٥,٠٠٠) مليون وثمانمائة وخمسة وسبعين ألف دولار أمريكي (تقريباً ٢١٩,٠٢٣,٧٠) سبعة ملايين وثلاثة وثلاثين ألف ومائتين وتسعة عشر ريال سعودي) على عدة أقساط. يتوجب على شركة ونجن الصناعية تقديم ضمان بنكي للشركة بنسبة ٢٠٪ من قيمة العقد بالإضافة إلى ضمان تنفيذ يعادل ٥٪ من قيمة العقد ساري المفعول لمدة سنة من تاريخ التسليم. مدة هذا العقد (١٢) اثني عشر شهراً ميلادياً

II - ٦ - ٢ عقود البيع مع العملاء

لقد أبرمت الشركة وشركتها التابعة عدد من عقود البيع، وأوامر الشراء مع عملائها لبيع منتجاتها. وفيما يلي تفاصيل تلك العقود و أوامر الشراء التي أبرمتها الشركة عبر وحدات الأعمال الخاصة بها:

اتفاقية إطار للتعاملات مع شركة مصدر لمواد البناء

أبرمت الشركة اتفاقية إطار للتعاملات مع شركة مصدر لمواد البناء، وهي شركة مملوكة من أحد المساهمين الرئيسيين في الشركة (شركة عبدالقادر المهيدب وأولاده)، بتاريخ ١٠/٠٣/١٤٣٦هـ (الموافق ١٠/٠١/٢٠١٥م) لتقديم خدمات تجارية وبيع منتجات بناءً على طلبات الشراء المقدمة من أحد الطرفين إلى الآخر والتي بموجبها يتم تحديد الكمية والأسعار (حسب القيمة السوقية العادلة) والمواصفات المطلوبة لكل منتج أو خدمة على أن يصدر الطرف مقدم الخدمة أو المنتج فواتير شهرية للطرف الآخر يتم سدادها خلال (٣٠) ثلاثين يوماً من تاريخ الفاتورة. مدة هذه الاتفاقية سنة واحدة تتجدد تلقائياً لمدة أو مدد مماثلة ما لم يخل أحد الطرفين بنود الاتفاقية أو ما لم يخطر أحد الطرفين الآخر كتابةً برغبته بعدم التجديد قبل انتهاء المدة الأصلية أو المجددة بشهر واحد على الأقل. وقد وافق مجلس الإدارة على هذه الاتفاقية بتاريخ ١٤٣٦/٠٨/٠٩ (الموافق ٢٧/٠٥/٢٠١٥م)، كما وافقت الجمعية العامة للشركة على هذه الاتفاقية بتاريخ ١٦/٠٣/١٤٣٧هـ (الموافق ٢٧/١٢/٢٠١٥م).

وحدة أعمال الأنابيب

تتم أغلب عمليات البيع لوحدة أعمال الأنابيب عن طريق تلقي أوامر شراء من عملائها، حيث يحتوي أمر الشراء النموذجي المعتمد من قبل الشركة على البيانات التالية:

- اسم وعنوان المورد.
- تاريخ ومكان التسليم.
- شروط الدفع.
- مواصفات المنتجات.
- كمية المنتجات.
- السعر الإجمالي للمنتجات.

وحدة أعمال الأبراج الكهربائية

يتركز نشاط وحدة أعمال الأبراج الكهربائية على إبرام عقود توريد مع المقاولين المعتمدين من الشركة السعودية للكهرباء التي تشكل العميل الأساسي لوحدة أعمال الأبراج الكهربائية. وفيما يلي تفاصيل أهم تلك العقود التي أبرمتها الشركة عبر وحدة أعمال الأبراج الكهربائية:

أ. عقد توريد مع شركة الفنار بتاريخ ١٤٣٥/٠٢/٠٩هـ (الموافق ١٢/١٢/٢٠١٣م) لتوريد حوالي (١١,٦٥١) طن من هياكل الأبراج الحديدية الشبكية المجلفنة بطاقة ٣٨٠ ك.ف بقيمة (٥٧,٠٩٢,٨٨٩) سبعة وخمسين مليون واثنتين وتسعين ألف وثمانمائة وتسعة وعشرين ريال سعودي. وكما في ١٤٣٧/٠٤/٢١ (الموافق ٢١/٠١/٢٠١٦م)، يتبقى على الشركة توريد كمية (١٠٠) طن بموجب هذا العقد.

ب. عقد توريد مع الشركة السعودية لخدمات الأعمال الكهربائية والميكانيكية، وهي شركة مملوكة من أحد المساهمين الرئيسيين في الشركة (شركة راشد عبدالرحمن الراشد وأولاده)، بتاريخ ١٤٣٤/١٢/٠٢هـ (الموافق ٠٧/١٠/٢٠١٣م) بصفتها مقاول لمشروع الهيئة الملكية لتوريد (٢,٢٧٧) طن من الأبراج الحديدية لزوم خطوط نقل طاقة هوائية للجهد الفائق ٣٨٠ ك.ف و١١٠ ك.ف بقيمة (١٠,٩٢٩,٦٠٠) عشرة ملايين وتسعمائة وتسعة وعشرين ألف وستمائة ريال سعودي. وكما في ١٤٣٧/٠٤/٢١ (الموافق ٢١/٠١/٢٠١٦م)، يتبقى على الشركة توريد كمية (١١٠) طن بموجب هذا العقد. وقد وافق مجلس الإدارة على هذا العقد بتاريخ ١٤٣٦/٠٨/٠٩هـ (الموافق ٢٧/٠٥/٢٠١٥م)، كما وافقت الجمعية العامة للشركة على هذا العقد بتاريخ ١٦/٠٣/١٤٣٧هـ (الموافق ٢٧/١٢/٢٠١٥م).

ت. عقد توريد مع الشركة السعودية لخدمات الأعمال الكهربائية والميكانيكية، وهي شركة مملوكة من أحد المساهمين الرئيسيين في الشركة (شركة راشد عبدالرحمن الراشد وأولاده)، بتاريخ ١٤٣٤/١٢/٠٢هـ (الموافق ٠٧/١٠/٢٠١٣م) بصفتها مقاول لمشروع الهيئة الملكية لتوريد (٤,٣٥٤) طن من الأبراج الحديدية لزوم خطوط نقل طاقة هوائية للجهد الفائق ٣٨٠ ك.ف و١١٠ ك.ف بقيمة (٢١,٧٢٠,٠٠٠) واحد وعشرين مليون وسبعمائة وعشرين ألف ريال سعودي. وكما في ١٤٣٧/٠٤/٢١ (الموافق ٢١/٠١/٢٠١٦م)، يتبقى على الشركة توريد كمية (١١٠) طن بموجب هذا العقد. وقد وافق مجلس الإدارة على هذا العقد بتاريخ ١٤٣٦/٠٨/٠٩هـ (الموافق ٢٧/٠٥/٢٠١٥م)، كما وافقت الجمعية العامة للشركة على هذا العقد بتاريخ ١٦/٠٣/١٤٣٧هـ (الموافق ٢٧/١٢/٢٠١٥م).

ث. عقد توريد مع شركة الشرق الأوسط للهندسة والتنمية بتاريخ ١٤٣٦/٠٥/١٣هـ (الموافق ٠٤/٠٣/٢٠١٥م) بصفتها مقاول عن شركة هيونداي لتوريد (٢١,٥٤٥) طن من الأبراج الحديدية لزوم خطوط نقل طاقة هوائية للجهد الفائق ٣٨٠ ك.ف في منطقة الرياض والسسمى بمشروع منطقة الرياض بقيمة (٢٨,٤٥٢,٧٤) ثمانية وعشرين مليون وأربعمائة واثنتين وخمسين ألف ومائتين واثنتين وأربعين دولار وأربعة وسبعين سنت أمريكي (تقريباً ٠٩,٥٧١,٦٧٤,١٠٦) مائة وستة ملايين وستمائة وأربعة وسبعين ألف وخمسمائة وواحد وسبعين ريال سعودي وتسع هلال، وكما في ١٤٣٧/٠٤/٢١ (الموافق ٢١/٠١/٢٠١٦م)، يتبقى على الشركة توريد كمية (٤,٥٠٠) طن بموجب هذا العقد.

- ج. عقد توريد مع الشركة السعودية لخدمات الأعمال الكهربائية والميكانيكية، وهي شركة مملوكة من أحد المساهمين الرئيسيين في الشركة (شركة راشد عبدالرحمن الراشد وأولاده)، بتاريخ ٢٥/٠٢/١٤٣٧هـ (الموافق ٠٥/٠١/٢٠١٦م) لتوريد (٧,٤٠٥) طن من الأبراج الحديدية لزوم خطوط نقل طاقة هوائية للجهد الفائق ٢٨٠ ك.ف بقيمة (١٢٥, ٨٠٥, ٢٩) تسعة وعشرين مليون وثمانمائة وخمسة آلاف ومائة وخمسة وعشرين ريال سعودي. وسيبدأ التوريد بموجب هذا العقد في شهر إبريل ٢٠١٦م. وسيتم عرض هذا العقد على مجلس الإدارة والجمعية العامة للشركة للموافقة عليه عند انعقاد الاجتماع القادم.
- ح. عقد توريد مع الشركة الوطنية للمقاولات بتاريخ ١٤/٠١/١٤٣٧هـ (الموافق ٢٧/١٠/٢٠١٥م) لتوريد (٢,٢٥٠) طن من الأبراج الحديدية لزوم خطوط نقل طاقة هوائية للجهد الفائق ٢٨٠ ك.ف بقيمة (١٠, ٥٧٥, ٠٠٠) عشرة ملايين وخمسمائة وخمسة وسبعين ألف ريال سعودي. وسيبدأ التوريد بموجب هذا العقد في شهر مارس ٢٠١٦م.
- خ. بالإضافة إلى عقود التوريد المفصلة أعلاه تقوم وحدة أعمال الأبراج الكهربائية بالتعاقد مع بعض العملاء الآخرين بموجب أوامر شراء مشابهة لأوامر الشراء المستخدمة من قبل وحدة أعمال الأنايب.

وحدة أعمال الأعمدة الحديدية

تتم أغلب عمليات البيع لوحدة أعمال الأعمدة الحديدية عن طريق تلقي أوامر شراء من عملائها، حيث يحتوي أمر الشراء النموذجي المعتمد من قبل الشركة على البيانات التالية:

- اسم وعنوان المورد.
- تاريخ ومكان التسليم.
- شروط الدفع.
- مواصفات المنتجات.
- كمية المنتجات.
- السعر الإجمالي للمنتجات.

وبالإضافة إلى أوامر الشراء أبرمت الشركة عبر وحدة أعمال الأعمدة الحديدية اتفاقية بيع مع الشركة السعودية للكهرباء، التي تشكل أحد العملاء الرئيسيين لوحدة الأعمال بتاريخ ٢٠/٠٩/١٤٣٦هـ (الموافق ٠٧/٠٧/٢٠١٥م) لتحديد نطاق التعامل بين الطرفين وبيع منتجات الشركة، صالحة لمدة سنة وقابلة للتجديد باتفاق الطرفين. ويتم من خلال هذه الاتفاقية تنظيم العلاقة بين الشركة والشركة السعودية للكهرباء حيث تقوم الشركة بتلقي طلبات أوامر شراء من الشركة السعودية للكهرباء لكميات محددة من الأعمدة الحديدية.

وحدة أعمال الهياكل الفراغية

ترتكز تعاملات وحدة أعمال الهياكل الفراغية على أسس تعاقدية مع عملائها من المقاولين الذين يكون قد أسند إليهم مشروع ما بالتعاقد من الباطن مع الشركة للقيام بأعمال قطاعات المنشآت المعدنية الخاصة بذلك المشروع. تقوم الشركة بموجب هذه العقود بتصميم، وهندسة، وتصنيع، وتوريد، وتركيب هذه القطاعات، ويتم الدفع عن طريق خطابات اعتماد أو ضمانات بنكية. ومن أهم هؤلاء المقاولين التي تعاقدت معهم الشركة لإنجاز أعمال قطاعات المنشآت المعدنية، شركة القسي العالمية وشركة الميم المتحدة والشركة الوطنية للصناعات البتروكيماوية وشركة شدا للتجارة والمقاولات ومجموعة سقالة والمركز العالمي للمقاولات وجامعة الأمير سلطان. تتراوح قيمة هذه العقود من حوالي مليون إلى خمسة ملايين ريال سعودي وتبلغ قيمتها الإجمالية حوالي (٨٤٤, ١٠٤, ٢١) واحد وعشرين مليون ومائة وأربعة آلاف وثمانمائة وأربعة وأربعين ريال سعودي، بينما تتراوح مدة انتهاء الأعمال بموجبها ما بين ٢٠ إلى ٣٢ أسبوعاً على أن تخضع الشركة إلى غرامة عن كل أسبوع تتأخر فيه عن تنفيذ أعمال العقد وعلى ألا تتجاوز القيمة الإجمالية للغرامة ٥ إلى ١٠٪ من قيمة العقد.

كما أبرمت الشركة اتفاقيتين مع شركة المهيدب للمقاولات، وهي شركة مملوكة من أحد المساهمين الرئيسيين في الشركة (شركة عبدالقادر المهيدب وأولاده)، بتاريخ ١٤/٠٥/١٤٣٦هـ (الموافق ٠٥/٠٢/٢٠١٥م) وذلك للقيام بأعمال الهياكل الفراغية في مشاريع كليات جامعة أم القرى في مكة المكرمة وذلك بقيمة (١٤٤, ٦٤٤, ١) مليون وستمائة وأربعة وأربعين ألف ومائة وأربعة وأربعين ريال سعودي و(٨٥٦, ٦٢١, ١) مليون وستمائة وواحد وعشرين ألف وثمانمائة وستة وخمسين ريال سعودي، على التوالي. ويتم الدفع عن طريق خطابات اعتماد على عدد من الدفعات حسب سير المشروع. وتتراوح مدة هذه الاتفاقيات ما بين ٢٠ إلى ٢٨ أسبوعاً. وقد وافق مجلس الإدارة على هذه الاتفاقيات بتاريخ ٠٩/٠٨/١٤٣٦هـ (الموافق ٢٧/٠٥/٢٠١٥م)، كما وافقت الجمعية العامة للشركة على هذه الاتفاقيات بتاريخ ١٦/٠٣/١٤٣٧هـ (الموافق ٢٧/١٢/٢٠١٥م) (للمزيد من المعلومات عن التعاملات مع الأطراف ذات العلاقة فضلاً راجع القسم رقم ١١-١٠ "العقود والتعاملات مع الأطراف ذات العلاقة" من هذه النشرة).

الشركة التابعة

تتم أغلب عمليات البيع للشركة التابعة عن طريق تلقي أوامر شراء من عملائها، حيث يحتوي أمر الشراء النموذجي المعتمد من قبلها على البيانات التالية:

- اسم وعنوان المورد.
- تاريخ ومكان التسليم.
- شروط الدفع.
- مواصفات المنتجات.
- كمية المنتجات.
- السعر الإجمالي للمنتجات.

ويوضح الجدول التالي ملخصاً لأوامر الشراء بحسب كل وحدة أعمال:

جدول ١٤٥: ملخص أوامر الشراء بحسب كل وحدة أعمال

وحدة الأعمال	عدد أوامر الشراء			قيمة إجمالي عدد أوامر الشراء (ألف ريال سعودي)			قيمة أوامر الشراء كنسبة من إجمالي مبيعات الشركة		
	٢٠١٣م	٢٠١٤م	٢٠١٥م	٢٠١٣م	٢٠١٤م	٢٠١٥م	٢٠١٣م	٢٠١٤م	٢٠١٥م
الشركة التابعة*	٣٦١	٣١٤	٤٢١	٩٠٠,٦٠٤	٩٩٧,٥١٥	٩٧١,٤٨٦	%٨٧	%٨٩	%٨٧
وحدة أعمال الأنابيب	٥,٠٩٩	٥,٠٣٧	٦,٠٠٢	٤٥٨,٢٥٠	٤٨٩,٩٣٦	٤٦٥,٠٠٢	%١٠٠	%١٠٠	%١٠٤
وحدة أعمال الأعمدة	٢١٤	٢٠٧	١٢٩	١٤٠,٨٩٦	١٨٧,٠٩٨	٢٢٣,٣٦٨	%١٠٠	%١٠٠	%١٠٩

المصدر: الشركة

* تعود الفروقات في قيمة أوامر الشراء كنسبة من إجمالي مبيعات الشركة إلى المبيعات التي تتم نقداً بشكل فواتير شراء مباشرة.

١١ - ٦ - ٣ عقود التوريد

تعتمد الشركة والشركة التابعة لتوريد المواد الخام اللازمة لعملياتها على أوامر شراء وعقود توريد مقتضبة وبلدة قصيرة تتضمن بعض البيانات الموحدة التالية:

- التاريخ.
- اسم المورد.
- الوصف.
- الكمية.
- سعر الوحدة.
- مكان وتاريخ التسليم.

وقد قامت الشركة والشركة التابعة بالتعاقد مع موردين للمواد الخام وغيرها من المواد اللازمة لعملياتها من داخل وخارج المملكة عن طريق أوامر شراء أو عقود توريد قصيرة. كما وتؤكد إدارة الشركة والشركة التابعة أنها لم تقم بإبرام أية عقود توريد طويلة المدى بحيث تعتمد في تعاقدها على العلاقات القائمة مع مورديها.

١١ - ٧ اتفاقية توفير الخدمات

أبرمت الشركة التابعة اتفاقية توفير الخدمات مع شركة مرافق بتاريخ ٢٧/٠٢/١٤٢٨هـ (الموافق ١٥/٠٤/٢٠٠٧م) لغرض توريد الماء والكهرباء لمصنع الشركة التابعة للكائن في مدينة ينبع، وتبلغ مدة الاتفاقية ٣٠ سنة. تتعهد مرافق بموجب هذه الاتفاقية بتوفير الكميات من الماء والكهرباء المحددة في متن الاتفاقية (ضمن الملحقات) وإرسال فواتير شهرية للشركة التابعة تتضمن كلفة تلك الخدمات بناءً على التسعيرة المعتمدة من الجهات الرقابية المختصة. وعلى الشركة التابعة ان تعلم مرافق في بداية كل عام عن الكميات المتوقعة استهلاكها خلال عام نفسه.

وردت مطالبة مالية من مرافق إلى الشركة التابعة بموجب عدة خطابات كان أولها بتاريخ ١٣/٠٢/١٤٢٥هـ (الموافق ١٤/٠١/٢٠١٤م)، بمجموع (٨٦٤,٢١٠,٦٢) اثنان وستين مليون ومائتين وعشرة آلاف وثمانمائة وأربعة وستين ريال سعودي تمثل فروق بين كميات استهلاك للكهرباء والمياه المتفق عليها وكميات الاستهلاك الفعلي للشركة التابعة خلال الأعوام ما بين ٢٠١٢م-٢٠١٤م. وقد توصلت الشركة التابعة إلى اتفاق مع مرافق لخفض كمية الاستهلاك المتفق عليها في متن الاتفاقية للأعوام القادمة كي تتناسب مع كميات الاستهلاك الفعلي للشركة التابعة وذلك بموجب ملحق تعديلي لاتفاقية توفير الخدمات أبرم بتاريخ ١٧/١١/١٤٣٦هـ (الموافق ٠٩/٠٩/٢٠١٥م) بحيث يكون ذلك التعديل ساري المفعول بأثر رجعي بدءاً من يناير ٢٠١٤م، وبالتالي تم تخفيض مبلغ المطالبة المستحق عن عام ٢٠١٤م من (٥٩٥,٨٤٦,٢١) واحد وعشرين مليون وثمانمائة وستة وأربعين ألف وخمسمائة وخمسة وتسعين ريال سعودي إلى (٩٠,٧٥٥,٤٨٤) تسعة ملايين وسبعمائة وخمسة وخمسين ألف وأربعمائة وأربعة وثمانين ريال سعودي والذي تم سداه من قبل الشركة التابعة، في حين تبقى مبالغ الفروقات عن العامين ٢٠١٢م و٢٠١٣م (أي مبلغ إجمالي قدره (٢٦٩,٣٦٤,٤٠) أربعين مليون وثلاثمائة وأربعة وستين ألف ومائتين وتسعة وستين ريال سعودي) غير مدفوعة. وتعتبر الشركة التابعة أن تلك المبالغ الإضافية غير متوجبة دفعها بحيث أن عدم استهلاكها للكميات المتفق عليها ناتج عن عدم قيام مرافق بتوفير الطاقة الكهربائية اللازمة لمشاريع التوسعة الخاصة بالشركة التابعة بالإضافة إلى عدم تحديد موعد ثابت لذلك. ولا تزال المطالبة حالياً قيد المناقشة والدراسة وفقاً للاتفاقية المبرمة بين الطرفين. وقد تعهد مساهمو الشركة التابعة الواردة أسماؤهم في الجدول رقم ٤٥: "هيكل ملكية الشركاء في الشركة التابعة" من هذه النشرة نيابة عن الشركة التابعة، كلاً حسب حصته الحالية في رأس مال الشركة التابعة، بتحمل جميع الالتزامات التي قد تنشأ في المستقبل عن مطالبات مرافق التي ما زالت قيد المناقشة والدراسة (والبالغ قدرها (٢٦٩,٣٦٤,٤٠) أربعين مليون وثلاثمائة وأربعة وستين ألف ومائتين وتسعة وستين ريال سعودي). كما تعهد المساهمون البائعون الواردة أسماؤهم في الجدول رقم ٢٨: "نسب ملكية المساهمين البائعين قبل وبعد عملية الاكتتاب بالأشهم" من هذه النشرة (بالنسبة لمساهمة الشركة في الشركة التابعة والبالغة ٥,٧٢٪) نيابة عن الشركة، كلاً حسب حصته الحالية في رأس مال الشركة، بتحمل جميع الالتزامات التي قد تنشأ في المستقبل عن مطالبات مرافق التي ما زالت قيد المناقشة والدراسة.

وتجدر الإشارة إلى أنه بموجب أحكام دليل تقديم الخدمة الكهربائية المعتمد من قبل هيئة تنظيم الكهرباء والإنتاج المزدوج، لا يسمح لمقدم خدمة أن يفصل الخدمة الكهربائية بعد تقديم المستهلك لشكوى ضد مقدم الخدمة.

II - 8 اتفاقيات خدمات الشحن

قامت الشركة وشركتها التابعة بإبرام اتفاقيات خدمات الشحن التالية:

اتفاقية خدمات الشحن المبرمة من قبل الشركة

جددت الشركة اتفاقية تخليص مع شركة سلطان محمد القحطاني وأولاده للنقليات بتاريخ ١٧/١٢/١٤٣٦هـ (الموافق ١٠/١٠/٢٠١٥م) حيث تلتزم بموجبه شركة سلطان محمد القحطاني وأولاده للنقليات بإنهاء جميع إجراءات التخليص نيابة عن الشركة، وتختلف أسعار نقل المنتجات من ميناء جدة لمصانع الشركة حسب نوع المنتجات ومواقع المصانع. تبلغ مدة العقد سنة واحدة، تتجدد تلقائياً لفترة مماثلة إلا إذا أخطر أحد الطرفين الطرف الآخر عن عدم رغبته بالتجديد قبل مدة شهر من انتهاء مدة العقد.

اتفاقية خدمات الشحن المبرمة من قبل الشركة التابعة

أبرمت الشركة التابعة اتفاقية نقل مع مؤسسة حشر غازي السهلي للنقليات بتاريخ ١٥/٠٣/١٤٣٥هـ (الموافق ١٦/٠١/٢٠١٤م) حيث تلتزم بموجبه مؤسسة حشر غازي السهلي للنقليات بتوفير شاحنات لنقل أسياخ حديد التسليح من مصنع الشركة التابعة للمواقع المختلفة، وتختلف أسعار نقل المنتجات حسب مواقع التوصيل. تبلغ مدة الاتفاقية سنتين، قابلة للتجديد باتفاق الطرفين. ولا يزال العمل ساري بموجب هذه الاتفاقية حيث اتفق الطرفان على تجديد العقد حتى ٠٩/٠٨/١٤٣٧هـ (الموافق ١٦/٠٤/٢٠١٦م).

أبرمت الشركة التابعة اتفاقية نقل مع مؤسسة ريان عبدالعزيز الصباحي بتاريخ ٢٨/٠٣/١٤٣٣هـ (الموافق ٢٠/٠٢/٢٠١٢م) حيث تلتزم بموجبه مؤسسة ريان عبدالعزيز الصباحي بتوفير شاحنات لنقل أسياخ حديد التسليح من مصنع الشركة التابعة للمواقع المختلفة، وتختلف أسعار نقل المنتجات حسب مواقع التوصيل. تبلغ مدة الاتفاقية سنتين، قابلة للتجديد باتفاق الطرفين. ولا يزال العمل ساري بموجب هذه الاتفاقية حيث اتفق الطرفان على تجديد العقد حتى ٣٠/٠٤/١٤٣٧هـ (الموافق ١٩/٠٢/٢٠١٦م).

II - 9 اتفاقيات التمويل

قامت الشركة وشركتها التابعة بإبرام اتفاقيات التسهيلات الائتمانية التالية:

II - 9 - 1 التسهيلات الممنوحة للشركة

اتفاقية قرض لأجل مع صندوق التنمية الصناعية السعودي

أبرمت الشركة اتفاقية قرض لأجل مع صندوق التنمية الصناعية السعودي ("صندوق التنمية") بتاريخ ٠١/٠٤/١٤٣٤هـ (الموافق ١١/٠٢/٢٠١٢م) تم بموجبها تعديل اتفاقية سابقة مع صندوق التنمية ورفع حد الائتمان من مبلغ (٢٩,٠٠٠,٠٠٠) تسعة وعشرون مليون ريال سعودي إلى (٤٥,٩٠٠,٠٠٠) خمسة وأربعين مليون وتسعمائة ألف ريال سعودي لغرض تمويل إقامة مصنع اليمامة للأعمدة في جنوب جدة. المبلغ المتبقي الذي يتوجب على الشركة تسديده (١٦,٤٠٠,٠٠٠) ستة عشر مليون وأربعمائة ألف ريال سعودي. ويتم تسديد مبلغ القرض على اثني عشر (١٢) قسطاً نصف سنوية تدفع تباعاً في مواعيد محددة حتى تاريخ ١٥/٠٤/١٤٤٢هـ (الموافق ٣٠/١١/٢٠٢٠م).

وقد قدمت الشركة الضمانات التالية بموجب اتفاقية القرض مع صندوق التنمية:

- سند رهن تم بموجبه رهن جميع الأصول الحالية والمستقبلية التي تملكها الشركة وجميع آلات مشروع جدة للأعمدة لصالح صندوق التنمية.
- سند لأمر مقابل كل طلب بالسحب.

القيود والالتزامات:

وتجدر الإشارة بأن الشركة تلتزم بموجب هذه الاتفاقية بما يلي:

- تنفيذ رهونات إضافية على الأملاك التي يشملها سند الرهن والمتعلقة بالمشروع من وقت إلى آخر حسب طلب صندوق التنمية.
- الحفاظ على السجل التجاري والتراخيص الصناعية الخاصة بالمشروع سارية المفعول.
- عدم القيام بأي عمل أو نشاط يتعارض مع أغراض المشروع.
- الامتثال ومراعاة جميع القوانين والأنظمة والتوجيهات التي تصدرها أي جهة أو هيئة حكومية أو محكمة لها ولاية الاختصاص على الشركة أو أملاكها أو أصولها المالية.
- إبلاغ صندوق التنمية فوراً وخطياً بأية حالة من حالات النزاع والدعوى أو الإجراءات الإدارية.
- دفع الزكاة وكافة الرسوم والضرائب الحكومية التي تتعلق بالمشروع.
- التأمين على المشروع لدى شركات التأمين طبقاً لما يرضيه صندوق التنمية، ويجب أن تتضمن بوالص التأمين أو تظهر بشروط الدفع عند الخسارة لصالح صندوق التنمية.
- عدم إنشاء أي رهن أو حق أو ائتمان أو أية أعباء أخرى على أي من ممتلكاتها أو عائداتها أو أصولها مما هو مملوك الآن أو ما سيؤول إلى ملكيته مستقبلاً.
- لا يجوز للشركة القيام بالتالي ما لم يوافق صندوق التنمية:
 - الاندماج أو التوحيد مع أي شخص أو منشأة.
 - بيع أو إيجار أو تحويل من كل أو جزء جوهري من المشروع أو أصولها المالية سواء المملوك منها حالياً أو ما سيؤول إلى ملكيتها مستقبلاً.

- تحمل كل أو جزء جوهري من أصول أو مديونيات أي شخص أو منشأة.
- عدم القيام بأي تغييرات جوهريّة في المشروع كما جاء في وصفه دون الحصول على موافقة صندوق التنمية الخطية.
- المحافظة في جميع الأوقات على إدارة مقبولة لدى صندوق التنمية.

حالات الإخلال:

وتنص هذه الاتفاقية على حالات تعد بها الشركة في حالة تقصير، وهي:

- التأخر عن الوفاء عند الاستحقاق بأي من المبلغ الأصلي للقرض أو السندات لأمر أو أي مبلغ يستحق الوفاء بموجب هذه الاتفاقية.
- الفشل في تنفيذ ومراعاة الأحكام المنصوص عليها في هذه العقد أو في السندات لأمر أو في سند الرهن، ويشترط لاعتبار فشل الشركة حالة تقصير أن لا تقوم الشركة التابعة بتلافي الفشل خلال ثلاثين يوم من إشعاره بطلب مثل هذا التلافي.
- ثبوت عدم صحة أي تصريح أو ضمان قدمته الشركة بموجب هذه الاتفاقية أو السندات لأمر أو سند الرهن أو في أي بيان أو شهادة تقدم بناء على هذه الاتفاقية أو تلك الوثائق.
- إذا حل وفاء أو استحقاق الأموال المقترضة من أجل المشروع أو ثمن شراء مؤجل لأية ملكية خاصة بالمشروع تكون فيها حالياً أو مستقبلاً هي المسؤولة أو الملتزم الرئيسي أو الكفيل أو غير ذلك وتستحق الوفاء أو يمكن اعتبارها مستحقة الوفاء قبل التاريخ المحدد لاستحقاقها، ولم تدفع مثل هذه الديون في تاريخ استحقاقها أو في نهاية أي فترة سماح محددة لها
- إذا كانت الشركة قد:
 - قدمت طلباً أو وافقت على تعيين حارس أو مصف لها ولأملاكها.
 - عجزت أو اعترفت كتابياً بعجزها عن الوفاء بديونها عند استحقاقها.
 - أجرت تنازلاً عاماً لصالح الدائنين.
 - أشهرت إفلاسها أو إعسارها.
 - عُين عليها مصف أو حارس.
 - قدمت طلباً اختيارياً لإشهار إفلاسها.
- توقفت بصفة فردية أو جماعية بحسب الأحوال عن الاستمرار في كونها شريكاً أو مالكاً حسبما يكون الحال دون موافقة صندوق التنمية التي لن تحجب عنه دون سبب معقول.
- التخلي عن المشروع في أي وقت أو عدم بدء العمليات التجارية للمشروع قبل تاريخ التشغيل المنصوص عليه.

وفي أي حالة من الحالات يجوز لصندوق التنمية أن ينهي فوراً التزاماته بموجب هذه الاتفاقية، وأن يعلن في الحال اعتبار القرض المقدم مستحق الأداء من الشركة، وكذلك فإن جميع المبالغ الأخرى التي تستحق على الشركة بموجب هذه الاتفاقية أو أي من الاتفاقيات الأخرى المتعلقة به تعتبر مستحقة الأداء فوراً دون الحاجة إلى أي طلب آخر.

ولقد خاطبت الشركة صندوق التنمية بموجب الخطاب المؤرخ في ١٤٣٥/٠٨/٠٧ هـ (الموافق ٢٠١٤/٠٦/٠٥ م)، وحصلت منه بتاريخ ١٤٣٥/٠٨/٢٠ هـ (الموافق ٢٠١٤/٠٦/١٨ م) على موافقته على عدم اعتبار عملية الاكتتاب بمثابة خرق لبنود اتفاقية القرض المبرمة بين الطرفين.

اتفاقية تسهيلات ائتمانية مع البنك العربي الوطني

أبرمت الشركة اتفاقية تسهيلات ائتمانية مع البنك العربي الوطني بتاريخ ١٤٣٥/٠٨/٠٤ هـ (الموافق ٢٠١٤/٠٦/٠٢ م) المعدلة بناءً على إقرار بتجديد وزيادة وتعديل التسهيلات الائتمانية بتاريخ ١٤٣٦/٠٥/١٣ هـ (الموافق ٢٠١٥/٠٣/٠٤ م) بمبلغ إجمالي أقصاه (٦٨٠,٠٠٠,٠٠٠) ستمائة وثمانين مليون ريال سعودي لغرض تمويل العمليات التشغيلية للشركة تنتهي في ١٤٣٧/٠٥/١٩ هـ (الموافق ٢٠١٦/٠٢/٢٨ م) وتوي الشركة تجديد هذه الاتفاقية، وتقسّم التسهيلات الائتمانية الممنوحة من البنك كالتالي:

- تسهيلات السحب على المكشوف بحد أقصى (١٠,٠٠٠,٠٠٠) عشرة ملايين ريال سعودي.
- تسهيلات فتح وإعادة تمويل خطابات الاعتماد المستندي بالتورق بحد أقصى (٥٠٠,٠٠٠,٠٠٠) خمسمائة مليون ريال سعودي.
- تسهيلات تمويل بالتورق دارة قصيرة الأجل بحد أقصى (١٢٥,٠٠٠,٠٠٠) مائة وخمسة وعشرون مليون ريال سعودي متاحة لغرض تمويل رأس المال العامل للشركة وتمويل أرباح الشركاء.
- تسهيلات سندات وضمانات إسلامية دارة بحد أقصى (١٠٠,٠٠٠,٠٠٠) مائة مليون ريال سعودي.
- تسهيلات سندات وضمانات إسلامية دارة بحد أقصى (٥٠,٠٠٠,٠٠٠) خمسون مليون ريال سعودي.
- تسهيلات تمويل بالتورق محددة المدة بحد أقصى (٢٠,٠٠٠,٠٠٠) عشرون مليون ريال سعودي.

وقد قدمت الشركة الضمانات التالية بموجب اتفاقية التسهيلات مع البنك العربي الوطني:

- سند لأمر مقدم من قبل الشركة بمبلغ (٦٨٠,٠٠٠,٠٠٠) ستمائة وثمانون مليون ريال سعودي.
- تعهد مقدم من قبل الشركة بإيداع ما لا يقل عن ٥٠% من عائدات بيع الشركة في حسابها لدى البنك.

القيود والالتزامات:

وتجدر الإشارة بأن الشركة تلتزم ضمن هذه الاتفاقية على عدم القيام بأي إجراء أو ترتيب أي رهن على أصولها الثابتة والمتنقلة الحالية والمستقبلية - غير المرهونة للبنك - لصالح أي طرف ثالث دون الحصول على الموافقة الخطية المسبقة من البنك.

حالات الإخلال:

وتنص هذه الاتفاقية على حالات يعد القيام بها إخلالاً بالعمد يترتب على حدوث أي منها حق البنك في إلغاء أو تعديل التسهيلات أو اتخاذ أي إجراء آخر نصت عليه الاتفاقية مثل إجراء المقاصة على حساب الشركة لدى البنك، وهذه الحالات هي:

- تخلف الشركة عن سداد أي مبلغ متوجب الدفع للبنك وفقاً لأحكام هذه الاتفاقية.
 - إخلال الشركة أو أي من مقدمي الضمانات بتنفيذ التزاماتهم بموجب هذه الاتفاقية أو بموجب أي مستند ضمانات يكون أي منهم طرفاً فيه وعدم تصحيحه خلال ثلاثة أيام.
 - عدم صحة أو دقة أي ضمان أو إقرار قدمته الشركة أو أي من مقدمي الضمانات.
 - وجود أي مديونية للشركة واجبة الدفع أو قابلة لاعتبارها واجبة الدفع قبل تاريخ استحقاقها المحدد أو عدم دفعها عند استحقاقها.
 - استيلاء أي دائن للشركة أو أي من مقدمي الضمانات على كل أو بعض أعمال أو أصول أو ممتلكات الشركة أو أي من مقدمي الضمانات.
 - تقديم لائحة أو مباشرة إجراء لإشهار إفلاس أو إعسار الشركة أو أي من مقدمي الضمانات.
 - توقف الشركة أو أي من مقدمي الضمانات عن أي جزء جوهري من الأعمال التجارية.
 - توقف الشركة أو أي من مقدمي الضمانات عن سداد الديون للدائنين.
 - وفاة أو فقدان أهلية مقدمي الضمانات أو إلغائهم لأي التزام ضمن هذه الاتفاقية.
 - عدم منح أي تفويضات للشركة لإبرام هذه الاتفاقية أو تم تعديل هذه التفويضات أو أصبحت غير سارية.
 - صدور أي قانون أو نظام أو أمر أو تعديل أي قانون أو نظام أو أمر يعفي الشركة أو أي من مقدمي الضمانات من تنفيذ التزاماتهم بموجب هذه الاتفاقية.
 - أي حالة تقع ويعتقد البنك بأن لها تأثيراً جوهرياً سلبياً على الأعمال التجارية أو الوضع المادي أو مستقبل الشركة أو أي من مقدمي الضمانات، أو على قدرتهم على تنفيذ التزاماتهم بموجب هذه الاتفاقية.
 - فشل أي من الشركات التابعة للشركة أو تلك التي للشركة حصة فيها في سداد كل أو جزء من مديونيتها سواء كانت مستحقة للبنك أو للغير.
- كما قد يقوم البنك بإلغاء الاتفاقية بمحض اختياره والزام الشركة بدفع جميع المبالغ المستحقة حالاً.

ولقد خاطبت الشركة البنك العربي الوطني بموجب الخطاب المؤرخ في ٢٤/٠٥/١٤٣٥هـ (الموافق ٢٥/٠٢/٢٠١٤م)، وحصلت منه بتاريخ ٢٠/٠٦/١٤٣٥هـ (الموافق ٢٠/٠٤/٢٠١٤م) على عدم الممانعة على عملية الاكتتاب.

اتفاقية تسهيلات مصرفية مع البنك السعودي الفرنسي

أبرمت الشركة اتفاقية تسهيلات مصرفية مع البنك السعودي الفرنسي بتاريخ ٠٩/١١/١٤٣٦هـ (الموافق ٢٤/٠٨/٢٠١٥م) بمبلغ إجمالي أقصاه (٤٣٤,٠٢٣,٠٠٠) أربعمئة وأربعة وثلاثين مليون وثلاثة وعشرين ألف ريال سعودي لغرض تمويل العمليات التشغيلية للشركة وتمويل توسعة مصنع اليمامة للأنايب في الدمام تنتهي بتاريخ ٢٥/٠٩/١٤٣٧هـ (الموافق ٣٠/٠٦/٢٠١٦م). وتنقسم التسهيلات المصرفية الممنوحة من البنك كالتالي:

- تسهيلات عامة متعددة الأغراض بحد أقصى (٤٢٥,٠٠٠,٠٠٠) أربعمئة وخمسة وعشرون مليون ريال سعودي.
- تسهيلات لتمويل توسعة مصنع اليمامة للأنايب في الدمام بحد أقصى (٩,٠٢٣,٠٠٠) تسعة ملايين وثلاثة وعشرين ألف ريال (وهو يمثل الرصيد المتبقي من اتفاقية تسهيلات سابقة مع البنك السعودي الفرنسي مبرمة بتاريخ ٠٧/٠٤/١٤٣٤هـ (الموافق ١٧/٠٢/٢٠١٣م) تنتهي في ١٧/١٢/١٤٣٦هـ (الموافق ٣٠/٠٩/٢٠١٥م).

وقد قدمت الشركة الضمانات التالية بموجب اتفاقية التسهيلات مع البنك السعودي الفرنسي:

- سند لأمر مستحق عند الطلب مقدم من قبل الشركة بمبلغ (٤٣٤,٠٢٣,٠٠٠) أربعمئة وأربعة وثلاثين مليون وثلاثة وعشرين ألف ريال سعودي.
- تعيين البنك السعودي الفرنسي كمستفيد أول في وثيقة التأمين عند اكتمال مصنع اليمامة للأنايب في الدمام.

القيود والالتزامات:

وتجدر الإشارة بأن الشركة تلتزم ضمن هذه الاتفاقية على عدم القيام بأي توزيع للأرباح دون الحصول على الموافقة المسبقة من البنك، وأن لا تزيد نسبة الاقتراض (leverage) خلال مدة الاتفاقية عن ٥, ٠٢. كما تلتزم الشركة بأن تقدم قوائمها المالية خلال ١٢٠ يوم من نهاية السنة المالية، وأن تقدم التقارير المالية التي تم مراجعتها خلال ٣٠ يوم من نهاية كل ربع سنة.

كما تنص هذه الاتفاقية على حق البنك في إلغاء الاتفاقية بمحض اختياره والزام الشركة بدفع جميع المبالغ المستحقة حالاً.

ولقد خاطبت الشركة البنك السعودي الفرنسي بموجب الخطاب المؤرخ في ٢٤/٥/١٤٣٥هـ (الموافق ٢٥/٣/٢٠١٤م)، وحصلت منه بتاريخ ٢٦/٥/١٤٣٥هـ (الموافق ٢٧/٣/٢٠١٤م) على عدم ممانعة على عملية الاكتتاب.

اتفاقية تسهيلات مصرفية مع شركة الراجحي المصرفية للاستثمار

أبرمت الشركة اتفاقية تسهيلات مصرفية مع شركة الراجحي المصرفية للاستثمار بتاريخ ٢٤/٥/١٤٣٦هـ (الموافق ١٥/٣/٢٠١٥م) بمبلغ إجمالي أقصاه (٢٠٠,٠٠٠,٠٠٠) مائتا مليون ريال سعودي لغرض تمويل رأس المال العامل متاحة لمدة ستة (٦) أشهر. هذه الاتفاقية قيد التجديد ولا يزال العمل جاري بموجبها.

وقد قدمت الشركة الضمانات التالية بموجب اتفاقية التسهيلات مع شركة الراجحي المصرفية للاستثمار:

- سند لأمر يغطي جميع الالتزامات، وتوقيع سند لأمر عند تنفيذ كل عملية سحب.
- دفع مقدم من الثمن بنسبة ١٠٪ من قيمة كل عقد مشاركة وليس من مبلغ التسهيلات الإجمالي، تخصم من حسابها عند تنفيذ العقد.
- إيداع مالا يقل عن ٢٠٪ من عائدات مبيعات الشركة لدى حسابها في البنك.

القيود والالتزامات:

وتجدر الإشارة بأن الشركة تلتزم ضمن هذه الاتفاقية بتسديد جميع الالتزامات المالية والمصرفيات في مواعيد استحقاقها ودون إشعار من البنك، وتوقيع سند لأمر لكل خط تمويل ولكل قسط على حده في تاريخ استحقاقه، كما تلتزم بإخطار البنك بأي أخطاء تعتقد بوجودها في أي كشف حساب أو إشعارات خلال ١٥ يوم من تاريخ إتاحة الكشف أو الإشعار.

حالات الإخلال:

وتنص هذه الاتفاقية على إمكانية قيام البنك في أي وقت بإلغاء الاتفاقية بمحض اختياره والزام الشركة بدفع جميع المبالغ المستحقة حالاً، كما تنص هذه الاتفاقية على حالات يعد القيام بها إخلالاً بالعقد يترتب على حدوث أي منها حق البنك في إلغاء أو تعديل التسهيلات أو اتخاذ أي إجراء آخر نصت عليه الاتفاقية، وهذه الحالات هي:

- تخلف الشركة عن سداد أي مبلغ متوجب الدفع للبنك وفقاً لأحكام هذه الاتفاقية.
- إخلال الشركة أو أي من مقدمي الضمانات بتنفيذ التزاماتهم بموجب هذه الاتفاقية أو بموجب أي مستند ضمانات يكون أي منهم طرفاً فيه.
- تقديم لائحة أو مباشرة إجراء لإشهار إفلاس أو إعسار الشركة أو أي من مقدمي الضمانات.
- المعارضة في قبول أو سداد أي ورقة تجارية.
- بطلان أو عدم نفاذ أو عدم سريان أي كفالة أو رهن أو ضمان.
- ثبوت عدم صحة تعهدات الوضع المالي التي وردت في هذه الاتفاقية أو أي اتفاقية أخرى متفرعة عنها.
- فشل الشركة أو أي من الشركات التابعة للشركة في سداد كل أو جزء من مديونيتها سواء كانت مستحقة للبنك أو للغير.

ويصبح كامل المبلغ واجب الدفع حالاً في حال وقوع أي إخلال من قبل الشركة.

ولقد خاطبت الشركة شركة الراجحي المصرفية للاستثمار بموجب الخطاب المؤرخ في ٢٤/٥/١٤٣٥هـ (الموافق ٢٥/٣/٢٠١٤م)، وحصلت منها بتاريخ ٢٥/٥/١٤٣٥هـ (الموافق ٢٦/٣/٢٠١٤م) على عدم ممانعة على عملية الاكتتاب.

١١ - ٩ - ٢ التسهيلات الممنوحة للشركة التابعة

اتفاقية تسهيلات مصرفية مع البنك العربي الوطني

أبرمت الشركة التابعة اتفاقية تسهيلات ائتمانية مع البنك العربي الوطني بتاريخ ٤/٥/١٤٣٥هـ (الموافق ٥/٣/٢٠١٤م) المعدلة بناءً على إقرار بتجديد وتعديل التسهيلات الائتمانية بتاريخ ١٣/٥/١٤٣٦هـ (الموافق ٤/٣/٢٠١٥م) بمبلغ إجمالي أقصاه (٥٥٥,٠٠٠,٠٠٠) خمسمائة وخمسة وخمسون مليون ريال سعودي لغرض تمويل الأعمال التشغيلية للشركة التابعة تنتهي في ١٩/٥/١٤٣٧هـ (الموافق ٢٨/٣/٢٠١٦م) وتتوي الشركة تجديد هذه الاتفاقية، وتنقسم التسهيلات الائتمانية الممنوحة من البنك كالتالي:

- الاعتمادات المستندية والكمبيالات المسحوبة بموجبها وقروض تمويل الاعتمادات والقروض الدوارة القائمة وضمانات الدفع بحد أقصى (٥٥٠,٠٠٠,٠٠٠) خمسمائة وخمسون مليون ريال سعودي.
- تسهيل جاري مدين بحد أقصى (٥,٠٠٠,٠٠٠) خمسة ملايين ريال سعودي.

وقد قدمت الشركة التابعة والشركة الضمانات التالية بموجب اتفاقية التسهيلات مع البنك العربي الوطني:

- سند لأمر مقدم من قبل الشركة التابعة بمبلغ (٥٥٥,٠٠٠,٠٠٠) خمسمائة وخمسة وخمسون مليون ريال سعودي.

القيود والالتزامات:

وتجدر الإشارة بأن الشركة التابعة تلتزم بموجب هذه الاتفاقية بما يلي:

- تزويد البنك خلال مدة لا تتجاوز ١٢٠ يوم بعد نهاية كل سنة بنسخة من القوائم المالية المراجعة وأي معلومات مالية يطلبها البنك.
- إخطار البنك فور حدوث أي حالة إخلال أو حالة إخلال محتملة.
- المحافظة على الوضع المالي والإداري والقانوني وعلى ملكية المنشأة وعدم تغيير نشاطها كما هو في تاريخ هذه الاتفاقية.
- أن تحتل التزاماتها بموجب هذه الاتفاقية في جميع الأوقات ومن جميع الجوانب مرتبة مساوية لكافة التزاماتها الأخرى الحالية والمستقبلية.
- عدم السماح بإصدار أو الموافقة على إصدار أسهم أو حصص جديدة أو منح خيارات أو ضمانات أو حق الاكتتاب في أي أسهم إضافية في رأس مال الشركة التابعة لأي شخص إلا لمساهم أو شريك حالي في الشركة التابعة.
- المحافظة على التفويضات الممنوحة بموجب هذه الاتفاقية.
- عدم الاندماج مع أي هيئة أخرى أو اتخاذ أي تدابير باتجاه حل الشركة التابعة.
- عدم بيع أو تأجير أو التنازل عن أو تحويل كل أو جزء من الأعمال التجارية والأصول التابعة للشركة التابعة إلا إذا كانت في نطاق العمل التجاري المعتاد.
- عدم إنشاء أو محاولة إنشاء أو السماح بإنشاء أعباء على جميع أصولها أو أي جزء منها غير المسموح بها في نطاق العمل التجاري المعتاد.
- عدم الضمان بطريقة مباشرة أو غير مباشرة عن أي خسارة أو أضرار إلا إذا كانت في نطاق العمل التجاري المعتاد.
- عدم إنشاء أو امتلاك أي شركة تابعة أو الاستثمار في أي شركة أخرى.
- عدم القيام بأي إجراء أو ترتيب أي رهن على أصولها الحالية والمستقبلية دون الحصول على الموافقة الخطية المسبقة من البنك.

حالات الإخلال:

وتتص هذه الاتفاقية على حالات يعد القيام بها إخلالاً بالعقد يترتب على حدوث أي منها حق البنك في إلغاء أو تعديل التسهيلات أو اتخاذ أي إجراء آخر نصت عليه الاتفاقية، وهذه الحالات هي:

- تخلف الشركة التابعة عن سداد أي مبلغ متوجب الدفع للبنك وفقاً لأحكام هذه الاتفاقية.
- إخلال الشركة التابعة أو أي من مقدمي الضمانات بتنفيذ التزاماتهم بموجب هذه الاتفاقية أو بموجب أي مستند ضمانات يكون أي منهم طرفاً فيه.
- عدم صحة أو دقة أي ضمان أو إقرار قدمته الشركة التابعة أو أي من مقدمي الضمانات.
- وجود أي مديونية للشركة التابعة واجبة الدفع أو قابلة للاعتبارها واجبة الدفع قبل تاريخ استحقاقها المحدد أو عدم دفعها عند استحقاقها.
- استيلاء أي دائن للشركة التابعة أو أي من مقدمي الضمانات على كل أو بعض أعمال أو أصول أو ممتلكات الشركة أو أي من مقدمي الضمانات.
- تقديم لائحة أو مباشرة إجراء لإشهار إفلاس أو إعسار الشركة التابعة أو أي من مقدمي الضمانات.
- توقف الشركة التابعة أو أي من مقدمي الضمانات عن أي جزء جوهري من الأعمال التجارية.
- توقف الشركة التابعة أو أي من مقدمي الضمانات عن سداد الديون للدائنين.
- وفاة أو فقدان أهلية مقدمي الضمانات أو إلغائهم لأي التزام ضمن هذه الاتفاقية.

كما قد يقوم البنك بإلغاء الاتفاقية بمحض اختياره والزام الشركة التابعة بدفع جميع المبالغ المستحقة حالاً.

ولقد خاطبت الشركة التابعة البنك العربي الوطني بموجب الخطاب المؤرخ في ٢٩/٠٥/١٤٣٥ هـ (الموافق ٢٠/٠٢/٢٠١٤ م)، وحصلت منه بتاريخ ٢٠/٠٦/١٤٣٥ هـ (الموافق ٢٠/٠٤/٢٠١٤ م) على عدم ممانعة على تحول كيان الشركة التابعة من شركة ذات مسؤولية محدودة إلى شركة مساهمة مغلقة.

اتفاقية تسهيلات مصرفية مع البنك السعودي الفرنسي

أبرمت الشركة التابعة اتفاقية تسهيلات مصرفية مع البنك السعودي الفرنسي بتاريخ ٢٥/١٠/١٤٣٦ هـ (الموافق ١٠/٠٨/٢٠١٥ م)، بمبلغ إجمالي أقصاه (٢٧٥,٠٠٠,٠٠٠) مائتان وخمسة وسبعون مليون ريال سعودي لتقديم تسهيلات عامة متعددة الأغراض تنتهي بتاريخ ٢٥/٠٩/١٤٣٧ هـ (الموافق ٣٠/٠٦/٢٠١٦ م). وتنقسم التسهيلات المصرفية الممنوحة من البنك كالتالي:

- تسهيلات سحب على المكشوف و/أو قروض قصيرة الأجل بحد أقصى (٢٥,٠٠٠,٠٠٠) خمسة وعشرون مليون ريال سعودي.
- تسهيلات عامة متعددة الأغراض بحد أقصى (٢٥٠,٠٠٠,٠٠٠) مائتان وخمسون مليون ريال سعودي.

وقد قدمت الشركة التابعة الضمانات التالية بموجب اتفاقية التسهيلات مع البنك السعودي الفرنسي:

- سند لأمر مستحق عند الطلب مقدم من قبل الشركة التابعة بمبلغ (٢٧٥,٠٠٠,٠٠٠) مائتان وخمسة وسبعون مليون ريال سعودي.
- خطاب طمأننة مقدم من الشركة بالحفاظ على نسبة ملكيتها في الشركة التابعة.

القيود والالتزامات:

وتجدر الإشارة بأن الشركة التابعة تلتزم ضمن هذه الاتفاقية بأن تقدم تقارير المحاسبة المالية خلال ١٢٠ يوم من نهاية السنة المالية، وأن تقدم التقارير المالية التي تم مراجعتها خلال ٣٠ يوم من نهاية كل ربع سنة. كما تلتزم الشركة التابعة بالحصول على موافقة البنك السعودي الفرنسي المسبقة قبل أي تغيير في نسبة ملكية الشركة في الشركة التابعة والبالغة ٧٢,٥٪.

وتتص هذه الاتفاقية على حق البنك في إلغاء الاتفاقية بمحض اختياره وإلزام الشركة التابعة بدفع جميع المبالغ المستحقة حالاً.

اتفاقية تسهيلات مصرفية مع البنك السعودي للاستثمار

أبرمت الشركة التابعة اتفاقية تسهيلات ائتمانية مع البنك السعودي للاستثمار بتاريخ ١٥/٠٨/١٤٣٦هـ (الموافق ٠٢/٠٦/٢٠١٥م) بمبلغ إجمالي قدره (١٠٠,٠٠٠,٠٠٠) مائة مليون ريال تنتهي في ٢١/٠٥/١٤٣٧هـ (الموافق ٣١/٠٣/٢٠١٦م)، وتنقسم التسهيلات الائتمانية الممنوحة من البنك كالتالي، على ألا يتجاوز إجمالي المبالغ القائمة تحت أي منها (١٠٠,٠٠٠,٠٠٠) مائة مليون ريال سعودي في أي وقت:

- قروض قصيرة الأجل لإعادة تمويل خطابات الاعتمادات المستندية بعد أقصى (١٠٠,٠٠٠,٠٠٠) مائة مليون ريال سعودي.
- قروض قصيرة الأجل بعد أقصى (١٠,٠٠٠,٠٠٠) عشرة ريال سعودي.
- خطابات ضمان لإصدار ضمانات ملاحية لصالح مستفيدين مقبولين للبنك بعد أقصى (٢٥,٠٠٠,٠٠٠) خمسة وعشرين مليون ريال سعودي.

وقد قدمت الشركة التابعة الضمانات التالية بموجب اتفاقية التسهيلات مع البنك السعودي للاستثمار:

- سند لأمر مقدم من الشركة التابعة بقيمة (١٠٠,٠٠٠,٠٠٠) مائة مليون ريال سعودي.

القيود والالتزامات:

وتجدر الإشارة بأن الشركة التابعة تلتزم بموجب هذه الاتفاقية بما يلي:

- ألا تقل نسبة مجموع الأصول المتداولة إلى صافي الخصوم المتداولة للمقترض عن (١:١)
- ألا تتعدى نسبة مجموع المطلوبات إلى صافي القيمة الملموسة للمقترض عن (٢:١).
- أن تحتفظ بصافي قيمة ملموسة لا تقل عن (٣٧٥,٠٠٠,٠٠٠) ثلاثمائة وخمسة وسبعين مليون ريال سعودي.
- عدم تغيير هيكل ملكية الشركة التابعة قبل الحصول على الموافقة الخطية المسبقة من البنك السعودي للاستثمار.
- تزويد البنك السعودي للاستثمار بقوائمها المالية النصف سنوية غير المدققة.
- أن يكون البنك السعودي للاستثمار على قدم المساواة مع بقية البنوك الأخرى الدائنة للشركة التابعة (باستثناء صندوق التنمية الصناعية السعودي) فيما يتعلق بالضمانات المفروضة على الشركة التابعة من قبل تلك البنوك.
- تقديم أدلة مقبولة للبنك السعودي للاستثمار أنه تم الإفراج عن جميع الضمانات الشخصية و/أو الاعتبارية التناسبية المفروضة على الشركة التابعة من جميع البنوك الأخرى الدائنة لها خلال مدة أقصاها ثلاثة أشهر من تاريخ الاتفاقية وإلا فيجب على الشركة التابعة أن تقدم للبنك السعودي للاستثمار ضمانات شخصية/اعتبارية تناسبية من جميع الشركاء في الشركة التابعة.
- السماح بإعلان/توزيع أرباح على الشركاء وذلك فقط في حال الالتزام بجميع التعهدات المالية الأخرى المذكورة في هذه الاتفاقية وجميع تعهدات صندوق التنمية الصناعية السعودي.

ويمثل الجدول التالي إجمالي مبلغ التسهيلات والاستخدام لكل من الشركة والشركة التابعة لها كما في ٣٠/٠٩/٢٠١٥م:

جدول ١٤٦: إجمالي مبلغ التسهيلات والاستخدام لكل من الشركة والشركة التابعة كما في ٣٠/٠٩/٢٠١٥م

البنك	الشركة	إجمالي مبلغ التسهيلات (ألف ريال)	إجمالي الاستخدام (ألف ريال)
البنك العربي الوطني	الشركة	٦٨٠,٠٠٠	٢١٢,٨٠٠
	الشركة التابعة	٥٥٥,٠٠٠	١٠٨,٣٢٨
البنك السعودي الفرنسي	الشركة	٤٣٤,٠٢٣	٨٣,٥٠٠
	الشركة التابعة	٣٧٥,٠٠٠	٠
شركة الراجحي المصرفية للاستثمار	الشركة	٢٠٠,٠٠٠	٥,٤٤١
صندوق التنمية	الشركة	٤٥,٩٠٠	١٦,٤٠٠
البنك السعودي للاستثمار	الشركة التابعة	١٠٠,٠٠٠	٠
المجموع	-	٢,٠٢٣,٤٥٨,٠٠٠	٤٢٦,٤٦٩

المصدر: الشركة

II - 10 العقود والتعاملات مع الأطراف ذات العلاقة

سوف تلتزم الشركة بأن تكون جميع العقود والتعاملات التي تجري فيما بينها وبين موظفيها، ومديريها، والمساهمين فيها، أو أي من الشركات التابعة لهم أو الشركة التابعة بموافقة أغلبية أعضاء مجلس الإدارة، بما في ذلك أغلبية الأعضاء المستقلين والأعضاء الذين لا يملكون مصلحة في موضوع التصويت. وسوف يتمتع الأعضاء الذين يملكون مصلحة في العقود والتعاملات المذكورة عن التصويت على القرارات المتعلقة بها في مجلس الإدارة.

تقوم الشركة والشركة التابعة بالتعاقد بشكل دوري مع شركائها لبيع منتجاتها عن طريق أوامر شراء. وقد بلغ حجم مبيعات الشركة والشركة التابعة لأطراف ذات علاقة، خلال عام ٢٠١٣م (٨٦٨) ثمانمائة وثمانية وستين مليون ريال سعودي، وخلال عام ٢٠١٤م (٨٩٢) ثمانمائة واثنين وتسعين مليون ريال سعودي، وخلال عام ٢٠١٥م (٩٢٦) تسعمائة وستة وعشرين مليون ريال سعودي، وتمثل تلك التعاملات مع أطراف ذات علاقة نسبة ٤٦,٣% من إيرادات الشركة للعام ٢٠١٣م، و٤٨% للعام ٢٠١٤م، و٤٥,٩% للعام ٢٠١٥م كما ذكر في القسم رقم ١-٢-١٠ "اعتماد الشركة والشركة التابعة بصورة جوهرية على معاملات قائمة مع أطراف ذات العلاقة" من هذه النشرة.

كما أبرمت الشركة اتفاقية إطار للتعاملات مع شركة مصدر مواد البناء بتاريخ ١٠/٠٢/١٤٣٦هـ (الموافق ١٠/٠١/٢٠١٥م) لتقديم خدمات تجارية وبيع منتجات، واتفاقيتين مع شركة المهيدب للمقاولات بتاريخ ١٤/٠٥/١٤٣٦هـ (الموافق ٠٥/٠٢/٢٠١٥م) للقيام بأعمال الهياكل الفراغية في مشاريع كليات جامعة أم القرى في مكة المكرمة، وهي شركتين مملوكتين لأحد المساهمين الرئيسيين في الشركة (شركة عبدالقادر المهيدب وأولاده)، بالإضافة إلى اتفاقيتين مع الشركة السعودية لخدمات الأعمال الكهربائية والميكانيكية بتاريخ ١٢/٠٢/١٤٢٤هـ (الموافق ٠٧/١٠/٢٠١٣م) لتوريد الأبراج الكهربائية اللازمة لمشاريعها، وهي شركة مملوكة لأحد المساهمين الرئيسيين في الشركة (شركة راشد عبدالرحمن الراشد وأولاده). وقد وافق مجلس الإدارة على هذه الاتفاقيات بتاريخ ٠٩/٠٨/١٤٣٦هـ (الموافق ٢٧/٠٥/٢٠١٥م)، كما وافقت الجمعية العامة للشركة على هذه الاتفاقيات بتاريخ ١٦/٠٢/١٤٢٧هـ (الموافق ٢٧/١٢/٢٠١٥م) (للمزيد من المعلومات عن الاتفاقية مع شركة مصدر مواد البناء والاتفاقيتين المبرمة مع شركة المهيدب للمقاولات والاتفاقيتين المبرمة مع الشركة السعودية لخدمات الأعمال الكهربائية والميكانيكية، فضلاً راجع القسم رقم ١١-٦-٢ "عقود البيع مع العملاء" من هذه النشرة).

وتؤكد الشركة ويقر أعضاء مجلس إدارتها أن جميع التعاملات مع الأطراف ذات علاقة، بما في ذلك تسعير أي عقود، قد تمت بشكل نظامي وقانوني وعلى أسس تجارية ملائمة وعادلة كالتي تتم مع الأطراف الأخرى من الغير، وأنها لا تؤثر بأي شكل من الأشكال سلباً على أعمال وإيرادات الشركة ولم يحصل أي من هذه الأطراف ذات العلاقة على أية معاملة تفضيلية في هذا الصدد.

وفيما يلي تفاصيل التعاملات التي تمت بين الشركة والأطراف ذات العلاقة والتي تم عرضها والموافقة عليها في الجمعية العامة التي انعقدت بتاريخ ٠٢/٠٤/١٤٣٥هـ (الموافق ٠٢/٠٢/٢٠١٤م) عن عام ٢٠١٣م وبتاريخ ٢٤/٠٢/١٤٣٦هـ (الموافق ١٦/١٢/٢٠١٤م) عن عام ٢٠١٤م وبتاريخ ١٦/٠٢/١٤٣٧هـ (الموافق ٢٧/١٢/٢٠١٥م) عن عام ٢٠١٥م. ومن الجدير بالذكر أنه سيتم عرض كافة التعاملات بين الشركة والأطراف ذات العلاقة للموافقة عليها بشكل سنوي في الجمعيات العامة العادية حسب متطلبات الفقرة (أ) من المادة (١٨) من لائحة حوكمة الشركات المقابلة للمادة (٦٩) من نظام الشركات الحالي.

جدول ١٤٧: تفاصيل التعاملات بين الشركة والأطراف ذات العلاقة

الأطراف ذوي العلاقة	وحدة الأعمال	عدد أوامر الشراء			قيمة إجمالي عدد أوامر الشراء (ألف ريال سعودي)			قيمة أوامر الشراء كنسبة مئوية من إجمالي مبيعات الوحدة		
		٢٠١٣م	٢٠١٤م	٢٠١٥م	٢٠١٣م	٢٠١٤م	٢٠١٥م	٢٠١٣م	٢٠١٤م	٢٠١٥م
شركة عبدالقادر المهيدب وأولاده وشركة مصدر مواد البناء التابعة لها	الشركة التابعة	٣٢	٩٠	١٠١	٢٨٩,٧٤٩	٣٤٦,١٢٣	٣٤٢,٩٢٧	٢٨%	٣١%	٣١%
شركة راشد عبدالرحمن الراشد وأولاده والشركة السعودية لخدمات الأعمال الكهربائية والميكانيكية التابعة لها	وحدة أعمال الأنايب	٤٠٧	٤٠٢	٣٤٧	٤٨,٨٨٦	٣٩,٦٩٠	٢٨,٢٠٣	١١%	٨%	٦%
شركة راشد عبدالرحمن الراشد وأولاده والشركة السعودية لخدمات الأعمال الكهربائية والميكانيكية التابعة لها	الشركة التابعة	١٠٣	٧٣	٦٩	٧٧,٧٦٤	٩١,٣٢٩	٨٢,٩٨٠	١١%	٨%	٧%
مجموعة المهنا للحديد	وحدة أعمال الأنايب	١٣٩	٨٨	١٤٧	٤٨,٠٦٣	٤٢,٥٥٣	٤٤,٢٧٣	١٠%	٩%	١٠%
شركة المهنا التجارية	وحدة أعمال الأنايب	٣٣	٢٦	٩٧	١١,٤٤٧	٨,٧٤٥	١٦,٦٣٧	٢%	٢%	٣,٧%
شركة الفوزان مواد البناء	الشركة التابعة	٤١	٦٦	٨٩	٢٩٩,٠١٤	٣٣٤,٨٣٧	٣٦١,٢٨٤	٢٩%	٣٠%	٣٢%
وحدة أعمال الأنايب	وحدة أعمال الأنايب	١٩٩	٣٥٧	٣٠٤	١٣,٤١٧	٢١,٥٩٨	١٨,٢٦٦	٣%	٤%	٤%
وحدة أعمال الأبراج الكهربائية	وحدة أعمال الأبراج الكهربائية	٦	٦	٦	١٢١,٣٠٣	١٦١,٤٥٠	١٥٢,٩٢٠	٩٥%	٨٤%	٦٨%
شركة المعجل للتجارة والمقاولات	الشركة التابعة	-	-	٥	-	-	٨٥١	-	-	٠,٠٨%

المصدر: الشركة

ويتضمن الجدول أعلاه كافة التعاملات التي تمت بين الشركة والأطراف ذات العلاقة كما في ٢٠١٣م و٢٠١٤م و٢٠١٥م.

كما تؤكد الشركة وأعضاء مجلس إدارتها ومساهميها تقيدهم وعزمهم على التقيد مستقبلاً بالمادتين (٦٩) و(٧٠) من نظام الشركات الحائي الصادر عن وزارة التجارة والصناعة وبتعليمات المادة (١٨) من لائحة حوكمة الشركات الصادرة عن الهيئة، فيما يتعلق بال عقود مع الأطراف ذات العلاقة، كما يلي:

- يتم التصويت على جميع العقود مع أعضاء مجلس الإدارة في الجمعية العامة العادية.
- يؤكد المساهمون الحاليون بعدم منافسة أعمال الشركة، وأن التعامل مع الأطراف ذات العلاقة يتم بناء على أسس تجارية.
- فيما عدا ما ذكر أعلاه، لا يوجد حتى تاريخ هذه النشرة أية تعاملات تجارية مع أي من أعضاء مجلس الإدارة أو مديريها التنفيذيين أو مساهميها أو أي من أقاربهم ممن لديهم مصلحة من أي نوع مباشرة أو غير مباشرة في تلك التعاملات، وإضافة إلى ذلك، لا توجد أية صلاحيات تعطي أيًا منهم حقاً للتصويت على تلك التعاملات.

II - 11 العقارات المملوكة للشركة

تمتلك الشركة أرض رقم (٦) في حي الخمرة بجدة حيث يقع مصنعي الأعمدة الحديدية والأبراج الكهربائية الخاصين بالشركة. وتبلغ قيمتها الدفترية (٦٣٠,٧٧٧,١٠) عشرة ملايين وسبعمائة وسبعة وسبعين ألف وستمائة وثلاثين ريال سعودي. وقد تم رهن الأرض لصالح صندوق التنمية مقابل قرض توسعة مصنع الأعمدة بمبلغ (١٦,٩٠٠,٠٠٠) ستة عشر مليون وتسعمائة ألف ريال سعودي يسدد بأقساط نصف سنوية.

II - 12 العقارات المستأجرة من الشركة

أبرمت الشركة والشركة التابعة عدد من عقود الإيجار الخاصة بمصانعها وبمقرها الرئيسي. ويوضح الجدول التالي التفاصيل الرئيسية لتلك العقود الحالية التي أبرمتها الشركة والشركة التابعة:

جدول ١٤٨: العقارات المستأجرة من الشركة

المستأجر	الموقع ووجهة الاستعمال	تاريخ العقد	مبلغ الإيجار السنوي (بالريال السعودي)	مدة الإيجار / تاريخ انتهاء العقد
شركة اليمامة للصناعات الحديدية	مبنى رقم ٥٤٠١ في مركز الستين التجاري بالرياض حيث يقع مقر الشركة والشركة التابعة الرئيسيين.	١٤١٧/٠٦/٣٠هـ (الموافق ١١/١٢/١٩٩٦م)	١٨٢,٧٠٠	سنة واحدة، تجدد تلقائياً لفترة مماثلة ما لم يخطر أحد الطرفين الآخر برغبته في عدم التجديد قبل ثلاثة أشهر من انتهاء المدة الأصلية أو المجددة.
شركة اليمامة للصناعات الحديدية	قطعة أرض في المدينة الصناعية الثانية بالدمام حيث يقع مصنع الأنابيب ومكاتب الإدارة.	١٤٢٨/٠٩/٢١هـ (الموافق ١٠/٠٣/٢٠٠٧م)	١٠٧,١٠٠	تنتهي مدة العقد بتاريخ ١٤٤٨/١١/٢٠هـ (الموافق ٢٧/٠٤/٢٠٢٧م)
شركة اليمامة للصناعات الحديدية	قطعة أرض في الجزء الرابع من المدينة الصناعية بجدة حيث يقع مصنع الأنابيب.	١٤٠٩/١٠/٢٩هـ (الموافق ٠٦/٠٤/١٩٨٩م)	٩٧,٦٠٠	تنتهي مدة العقد بتاريخ ١٤٥٤/١٠/٢٨هـ (الموافق ٢٣/٠١/٢٠٢٩م)
شركة اليمامة للصناعات الحديدية	قطعة أرض في الجزء الرابع من المدينة الصناعية بجدة حيث يقع مصنع الهياكل الفراغية.	١٤٣٤/١٢/١٥هـ (الموافق ١٠/٢٠/٢٠١٢م)	٤٤,٥٢٦	تنتهي مدة العقد بتاريخ ١٤٥٤/١٢/١٥هـ (الموافق ١٦/٠٣/٢٠٢٣م)
شركة اليمامة للصناعات الحديدية	قطعة أرض في الجزء الرابع من المدينة الصناعية بجدة حيث يقع مبنى سكن عمال مصنع الأنابيب الحديدية ومصنع الهياكل الفراغية.	١٤١٦/٠٥/٠٥هـ (الموافق ٠٩/٠٣/١٩٩٥م)	٦,٠٠٠	تنتهي مدة العقد بتاريخ ١٤٤١/٠٥/٠٥هـ (الموافق ٢١/١٢/٢٠١٩م)
شركة اليمامة لحديد التسليح	جزء من الأرض الواقعة في المدينة الصناعية للهيئة الملكية في جبل وينبع يقع مصنع حديد التسليح.	١٤٢٧/٠٤/٠٥هـ (الموافق ٠٥/٠٣/٢٠٠٦م)	٩٨٥,٥٢٢	٢٥ سنة هجرية تنتهي في ١٤٦٢/٠٤/٠٥هـ (الموافق ١٧/٠١/٢٠٤٠م) وتجدد بإرادة الطرفين.
شركة اليمامة لحديد التسليح	قطعة أرض في ميناء ينبع التجاري حيث يقع مبنى سكن عمال مصنع حديد التسليح.	١٤٢٩/٠٨/٠٥هـ (الموافق ٠٦/٠٨/٢٠٠٨م)	١٠٠,٠٠٠	٥ سنوات هجرية تجدد تلقائياً لفترة سنتين.

المصدر: الشركة



II - 13 الأصول غير الملموسة

قامت الشركة والشركة التابعة بتسجيل علامتها التجارية لدى إدارة العلامات التجارية بوزارة التجارة والصناعة، علماً بأن الشركة والشركة التابعة يعتمدان على علامتهما التجارية في نجاح أعمالهم ودعم وضعهم التنافسي في السوق، لذا فإن عدم مقدرة الشركة أو الشركة التابعة على حماية علامتهما التجارية أو اضطرابها إلى اتخاذ إجراء قانوني لازم لحمايتهما قد يؤثر سلباً على مقدرتها على استعمالها مما سيؤثر على سير أعمالها ونتائج عملياتها.

كما وتجدر الإشارة إلى بأنه ليس لدى الشركة أو الشركة التابعة أي أصول غير ملموسة أو حقوق ملكية فكرية أخرى ما عدا علاماتها التجارية كما في تاريخ النشرة.

ويوضح الجدول التالي التفاصيل الرئيسية للعلامات التجارية المسجلة من قبل الشركة والشركات التابعة:

جدول ١٤٩: التفاصيل الرئيسية للعلامات التجارية المسجلة للشركة والشركة التابعة

اسم الشركة	الصفة	تاريخ التسجيل	تاريخ الانتهاء	رقم التسجيل	الصورة
الشركة	٦	١٤٣٦/٠١/١١ هـ (الموافق ٢٠١٤/١١/٠٤ م)	١٤٤٦/٠١/١٠ هـ (الموافق ٢٠٢٤/٠٧/١٦ م)	١٤٣٦٠٠٠٦٦٣	
الشركة التابعة	٦	١٤٣٦/٠٥/١٣ هـ (الموافق ٢٠١٥/٠٣/٠٤ م)	١٤٤٦/٠١/٢٤ هـ (الموافق ٢٠٢٤/٠٧/٢٠ م)	١٤٣٦٠٠٠١٧٤١	

المصدر: الشركة والشركة التابعة

II - ١٤ التأمين

تحتفظ الشركة وشركتها التابعة بوثائق التأمين التي تغطي مختلف أنواع المخاطر المرتبطة بأعمالها. وقد صدرت هذه الوثائق من قبل شركة التعاونية للتأمين، وشركة المتوسط والخليج للتأمين وإعادة التأمين التعاوني، وشركة إيس العربية للتأمين التعاوني. وفيما يلي التفاصيل الرئيسية لوثائق التأمين التي تحتفظ بها الشركة والشركة التابعة:

جدول ١٥٠: التأمين

الشركة المؤمن عليها	شركة التأمين	نوع التغطية	نطاق فترة التغطية	نطاق المبالغ المؤمنة
شركة اليمامة للصناعات الحديدية	شركة التعاونية للتأمين	التأمين على الشحنات البحرية	من ٢٠١٥/١٠/٠١ م ولغاية ٢٠١٦/٠٩/٣٠ م	حد أقصى (٣٠,٠٠٠,٠٠٠) ثلاثين مليون ريال سعودي للشحنة
شركة اليمامة للصناعات الحديدية	شركة التعاونية للتأمين	التأمين ضد كافة المخاطر	من ٢٠١٥/١٠/٠١ م ولغاية ٢٠١٦/٠٩/٣٠ م	(٥٢٣,٧١٢,٩٩٧) خمسمائة وثلاثة وعشرين مليون وسبعمائة وأثنى عشر ألف وتسعمائة وسبعة وتسعين ريال سعودي
شركة اليمامة للصناعات الحديدية	شركة التعاونية للتأمين	التأمين الشامل على المركبات الخاصة	من ٢٠١٥/١٠/٠١ م ولغاية ٢٠١٦/٠٩/٣٠ م	حد أقصى للنفقات الطبية الطارئة: (٢٥٠) مائتان وخمسون ريال سعودي حد أقصى للرعاية والحماية من سحب المركبات: (٢٥٠) مائتان وخمسون ريال سعودي حد أقصى للمسؤولية ضد الأطراف الأخرى: (١٠,٠٠٠,٠٠٠) عشرة ملايين ريال سعودي
شركة اليمامة للصناعات الحديدية	شركة التعاونية للتأمين	التأمين الشامل على المركبات التجارية	من ٢٠١٥/١٠/٠١ م ولغاية ٢٠١٦/٠٩/٣٠ م	حد أقصى للرعاية والحماية من سحب المركبات الخفيفة: (٥٠٠) خمسمائة ريال سعودي حد أقصى للرعاية والحماية من سحب المركبات الثقيلة: (٧٥٠) سبعمائة وخمسون ريال سعودي حد أقصى للمسؤولية ضد الأطراف الأخرى: (١٠,٠٠٠,٠٠٠) عشرة ملايين ريال سعودي
شركة اليمامة للصناعات الحديدية	شركة التعاونية للتأمين	تأمين الأمانة	من ٢٠١٥/١٠/٠١ م ولغاية ٢٠١٦/٠٩/٣٠ م	حد أقصى (١,٧٠٠,٠٠٠) مليون وسبعمائة ألف ريال سعودي
شركة اليمامة للصناعات الحديدية	شركة التعاونية للتأمين	التأمين على الأموال	من ٢٠١٥/١٠/٠١ م ولغاية ٢٠١٦/٠٩/٣٠ م	حد أقصى (٥٠٠,٠٠٠) خمسمائة ألف ريال سعودي للنفذ في كل من فروع الشركة في جدة والدمام والمركز الرئيسي والنفذ المنقول
شركة اليمامة للصناعات الحديدية	شركة التعاونية للتأمين	التأمين على الأموال	من ٢٠١٥/١٠/١٣ م ولغاية ٢٠١٦/١٠/١٢ م	حد أقصى (٥٠٠,٠٠٠) خمسمائة ألف ريال سعودي للنفذ في مصنع اليمامة لإنتاج أبراج الطاقة الكهربائية والنفذ المنقول.
شركة اليمامة للصناعات الحديدية	شركة التعاونية للتأمين	التأمين على الأموال	من ٢٠١٥/١٠/١٣ م ولغاية ٢٠١٦/١٠/١٢ م	حد أقصى (٥٠٠,٠٠٠) خمسمائة ألف ريال سعودي للنفذ في مصنع اليمامة للأعمدة الكهربائية والنفذ المنقول.

الشركة المؤمن عليها	شركة التأمين	نوع التغطية	نطاق فترة التغطية	نطاق المبالغ المؤمنة
شركة اليمامة للصناعات الحديدية	شركة المتوسط والخليج للتأمين وإعادة التأمين التعاوني	تأمين صحي	من ٢٠١٥/٠٧/٠١م ولغاية ٢٠١٦/٠٦/٣٠م	حد أقصى للفرد: (٥٠٠,٠٠٠) خمسمائة ألف ريال سعودي
شركة اليمامة للصناعات الحديدية	شركة التعاونية للتأمين	تأمين ضد الخسارة التبعية لأضرار الممتلكات	من ٢٠١٥/١٠/٠١م ولغاية ٢٠١٦/٠٩/٣٠م	اثني عشر مليون وستمائة وستة وثلاثين ألف وخمسمائة ريال سعودي
شركة اليمامة لحديد التسليح	شركة إيس العربية للتأمين التعاوني	التأمين الشامل على السيارات	من ٢٠١٦/٠١/٢٤م ولغاية ٢٠١٧/٠١/٢٣م	(٤٤٠,٠٠٠) أربعمائة وأربعين ألف ريال سعودي
شركة اليمامة لحديد التسليح	شركة إيس العربية للتأمين التعاوني	التأمين على الممتلكات ضد جميع المخاطر	من ٢٠١٥/٠٤/٢٥م ولغاية ٢٠١٦/٠٤/٢٤م	(٤٦٢,٦٢٤,٦١٥) أربعمائة واثنان وستون مليون وستمائة وأربعة وعشرون ألف وستمائة وخمسة عشر ريال سعودي
شركة اليمامة لحديد التسليح	شركة إيس العربية للتأمين التعاوني	التأمين المفتوح على الشحن البحري	من ٢٠١٥/٠٤/٠١م ولغاية ٢٠١٦/٠٣/٣١م	حد أقصى للبضائع المنقولة بحراً: (٧٥,٠٠٠,٠٠٠) خمسة وسبعون مليون ريال سعودي. حد أقصى للبضائع المنقولة جواً: (٥,٠٠٠,٠٠٠) خمسة ملايين ريال سعودي. حد أقصى للبضائع المنقولة برأ: (١,٠٠٠,٠٠٠) مليون ريال سعودي.

المصدر: الشركة والشركة التابعة

ويعتقد أعضاء مجلس الإدارة أن وثائق التأمين هذه توفر غطاءً تأمينياً بحدود كافية للشركة وأعمالها، وتقوم الشركة بتجديد وثائق عقود التأمين بشكل دوري لضمان وجود تغطية تأمينية بشكل مستمر.

II - ١٥ التقاضي

وردت مطالبات مالية من مرافق إلى الشركة التابعة بموجب عدة خطابات كان أولها بتاريخ ١٣/٠٢/١٤٣٥هـ (الموافق ١٤/٠١/٢٠١٤م)، بمجموع (٦٢,٢١٠,٨٦٤) اثنان وستين مليون ومائتين وعشرة آلاف وثمانمائة وأربعة وستين ريال سعودي تمثل فروق بين كميات استهلاك للكهرباء والمياه المتفق عليها وكميات الاستهلاك الفعلي للشركة التابعة خلال الأعوام ما بين ٢٠١٢م-٢٠١٤م. وقد توصلت الشركة التابعة إلى اتفاق مع مرافق لخفض كمية الاستهلاك المتفق عليها في متن الاتفاقية للأعوام القادمة كي تتناسب مع كميات الاستهلاك الفعلي للشركة التابعة وذلك بموجب ملحق تعديلي لاتفاقية توفير الخدمات أبرم بتاريخ ١٧/١١/١٤٣٦هـ (الموافق ٠١/٠٩/٢٠١٥م) بحيث يكون ذلك التعديل ساري المفعول بأثر رجعي بدءاً من يناير ٢٠١٤م، وبالتالي تم تخفيض مبلغ المطالبة المستحق عن عام ٢٠١٤م من (٢١,٨٤٦,٥٩٥) واحد وعشرين مليون وثمانمائة وستة وأربعين ألف وخمسمائة وخمسة وتسعين ريال سعودي إلى (٩,٧٥٥,٤٨٤) تسعة ملايين وسبعمائة وخمسة وخمسين ألف وأربعمائة وأربعة وثمانين ريال سعودي والذي تم سداده من قبل الشركة التابعة، في حين تبقى مبالغ الفروقات للعامين ٢٠١٢م و٢٠١٣م (أي مبلغ إجمالي قدره (٤٠,٣٦٤,٢٦٩) أربعين مليون وثلاثمائة وأربعة وستين ألف ومائتين وتسعة وستين ريال سعودي) غير مدفوعة، وتعتبر الشركة التابعة أن تلك المبالغ الإضافية غير متوجبة دفعها بحيث أن عدم استهلاكها للكميات المتفق عليها ناتج عن تقصير من قبل مرافق في توفير الطاقة الكهربائية اللازمة لمشاريع التوسعة الخاصة بالشركة التابعة بالإضافة إلى عدم تحديد موعد ثابت لذلك، ولا تزال المطالبة حالياً قيد المناقشة والدراسة وفقاً للاتفاقية المبرمة بين الطرفين.

وقد تعهد مساهمو الشركة التابعة ومساهمي الشركة الواردة أسماؤهم في الجدول رقم ٤٥: "هيكل ملكية الشركاء في الشركة التابعة" من هذه النشرة نيابة عن الشركة التابعة، كلاً حسب حصته الحالية في رأس مال الشركة التابعة، بتحمل جميع الالتزامات التي قد تنشأ في المستقبل عن مطالبات مرافق التي ما زالت قيد المناقشة والدراسة (والبالغ قدرها (٤٠,٣٦٤,٢٦٩) أربعين مليون وثلاثمائة وأربعة وستين ألف ومائتين وتسعة وستين ريال سعودي) عن العام ٢٠١٢م و٢٠١٣م. كما تعهد المساهمون البائعون الواردة أسماؤهم في الجدول رقم ٢٨: "نسب ملكية المساهمين البائعين قبل وبعد عملية الاكتتاب بالأسهم" من هذه النشرة (بالنسبة لمساهمة الشركة في الشركة التابعة والبالغة ٧٧,٢٥٪) نيابة عن الشركة، كلاً حسب حصته الحالية في رأس مال الشركة، بتحمل جميع الالتزامات التي قد تنشأ في المستقبل عن مطالبات مرافق التي ما زالت قيد المناقشة والدراسة.

وتجدر الإشارة إلى أنه بموجب أحكام دليل تقديم الخدمة الكهربائية المعتمد من قبل هيئة تنظيم الكهرباء والإنتاج المزدوج، لا يسمح لمقدم خدمة أن يفصل الخدمة الكهربائية بعد تقديم المستهلك لشكوى ضد مقدم الخدمة.

١١ - ١٦ مشاركة أعضاء مجلس الإدارة في شركات أو مؤسسات أخرى تمارس أعمالاً شبيهة لأعمال الشركة

يشترك عدداً من أعضاء مجلس الإدارة عن طريق عضويتهم في مجلس الإدارة أو المساهمة في رأس مال شركات أو مؤسسات تمارس أعمالاً شبيهة لأعمال الشركة. ويوضح الجدول أدناه معلومات عن أعضاء مجلس إدارة الشركة بخصوص مشاركتهم كما في تاريخ هذه النشرة في شركات أو مؤسسات تمارس أعمالاً شبيهة لأعمال الشركة.

جدول ١٥١: أعضاء مجلس الإدارة الذين يشاركون في شركات أو مؤسسات تمارس أعمالاً شبيهة لأعمال الشركة عن طريق عضويتهم في مجلس الإدارة أو المساهمة في رأس المال:

هل تنافس أعمال الشركة؟	طبيعة أعمال الشركة ذات العلاقة	الكيان القانوني للشركة ذات العلاقة	صفة العضو بالشركة ذات العلاقة		شركة أخرى ذات علاقة بعضو مجلس الإدارة
			مالك (ملكية مباشرة)	عضو مجلس إدارة/ مدير	
سعد إبراهيم المعجل					
لا - حيث أن نشاطات شركة إسمنت المنطقة الشرقية تقوم على أعمال التصنيع لمنتجات الإسمنت بكافة أنواعه، وحيث أن الشركة لا تمارس أي نشاطات تجارية تختص بمثل منتجات شركة إسمنت المنطقة الشرقية لذلك فهي لا تعتبر منافسة للشركة كما في تاريخ هذه النشرة.	تعمل الشركة في مجموعة من النشاطات، وتتضمن أنشطتها الرئيسية التالي: <ul style="list-style-type: none"> إنتاج الإسمنت بأنواعه. إدارة وتشغيل مصانع الإسمنت البورتلاندي بجميع أنواعه. تجارة الجملة والتجزئة في منتجات الشركة بما في ذلك استيرادها وتصديرها للخارج. إدارة وتشغيل وصيانة المنشآت الصناعية المكملة لغرض الشركة. 	شركة مساهمة عامة	نعم	نعم	شركة إسمنت المنطقة الشرقية
لا - حيث أن نشاطات الشركة العربية للأنايب تقوم على أعمال التصنيع لمنتجات الأنايب الملحومة طولياً للاستخدام في مشاريع النفط والغاز والمياه على خلاف منتجات الشركة التي تستخدم في مجالات أخرى.	تعمل الشركة في مجموعة من النشاطات تتضمن أنشطتها الرئيسية التالي: <ul style="list-style-type: none"> إنتاج وتسويق أنابيب الصلب الملحومة طولياً والمطوية لخطوط الأنايب. ثني وتشكيل وتسنيث الأنايب. تغليف الأنايب من الخارج والداخل. القيام بالأعمال التجارية من بيع وشراء الأنايب وملحقاتها ومستلزماتها. تنفيذ أعمال تمديد خطوط الأنايب. مقاولات الصيانة والتشغيل المرتبطة بأعمالها. 	شركة مساهمة عامة	نعم	نعم	الشركة العربية للأنايب
لا - حيث أن نشاطات شركة الخزف السعودي تقوم على إنتاج المنتجات الخزفية وسخانات المياه وهي لا تعتبر منافسة للشركة.	تمثل النشاطات الرئيسية للشركة في إنتاج وبيع المنتجات الخزفية وسخانات المياه ومكوناتهما واستيراد ما يتطلبه ذلك من معدات وآلات ومواد مكملة.	شركة مساهمة عامة	نعم	نعم	شركة الخزف السعودي
لا - حيث أن نشاطات شركة صناعات البرلايت السعودية تعمل في إنتاج البرلايت والتربة الزراعية الجاهزة وصناعة التعدين وأعمال المناجم، وحيث أن الشركة لا تمارس أي نشاطات تجارية تختص بمثل منتجات شركة صناعات البرلايت السعودية لذلك فهي لا تعتبر منافسة للشركة كما في تاريخ هذه النشرة.	تعمل الشركة في مجال إنتاج البرلايت الممدد متعدد الاستخدام والبلوك من البرلايت وتربة زراعية جاهزة للاستخدام وصناعة التعدين واستخراج المواد الأولية وأعمال المناجم.	شركة مساهمة مقفلة	لا	نعم	شركة صناعات البرلايت السعودية
لا - حيث أن نشاطات الشركة المتحدة للصناعات التعدينية تقوم على أعمال التصنيع لمنتجات الألواح والفواصل الجبسية وجبس البودرة والبلاطات السقفية والألواح الإسمنتية لذلك لا تعتبر منافسة للشركة كما في تاريخ هذه النشرة.	تعمل الشركة في مجموعة من النشاطات تتضمن أنشطتها الرئيسية التالي: <ul style="list-style-type: none"> إنتاج ألواح وفواصل جبسية. إنتاج جبس البودرة. إنتاج البلاطات الجبسية السقفية. إنتاج الألواح الإسمنتية. تجارة الجملة والتجزئة في المواد الخام المستخرجة بطريقة التعدين. 	شركة مساهمة مقفلة	لا	نعم	الشركة المتحدة للصناعات التعدينية

هل تتنافس أعمال الشركة؟	طبيعة أعمال الشركة ذات العلاقة	الكيان القانوني للشركة ذات العلاقة	صفة العضو بالشركة ذات العلاقة		شركة أخرى ذات علاقة بعضو مجلس الإدارة
			عضو مجلس إدارة / مدير	مالك (ملكية مباشرة)	
لا - حيث أن نشاط شركة الخبر لتطوير المشاريع هو تطوير المشاريع الصناعية والاستثمار فيها وهي لا تعتبر منافسة للشركة.	تطوير المشاريع الصناعية والاستثمار فيها .	شركة مساهمة مقفلة	لا	نعم	شركة الخبر لتطوير المشاريع
لا - حيث أن نشاط شركة مصانع اليمامة للجرانيت والرخام تجارة الجملة والتجزئة في الجرانيت والرخام تجارة الجملة والتجزئة في الجرانيت والرخام فهي لا تعتبر منافسة للشركة.	تجارة الجملة والتجزئة في الجرانيت والرخام والحجر وإقامة المشروعات الصناعية.	شركة مساهمة مقفلة	لا	نعم	شركة مصانع اليمامة للجرانيت والرخام
لا - حيث أن نشاط شركة الخليج للسبائك المعدنية هي إنتاج الفير سليكون والمنجنيز ومعدن السليكون فهي لا تعتبر منافسة للشركة.	الأعمال الرئيسية للشركة هي إنتاج الفير سليكون والفير منجنيز وسليكون المنجنيز ومعدن السليكون.	شركة ذات مسؤولية محدودة	لا	نعم	شركة الخليج للسبائك المعدنية
لا - حيث أن نشاط شركة الإسمنت الأبيض (إسمنت الرياض) إنتاج الإسمنت وتجارة الجملة والتجزئة لمنتجات الشركة ومواد البناء وتأسيس شركات الخدمات الصناعية بغرض توفير الصيانة وإدارة وتشغيل مصانع الإسمنت وتملك الأراضي والعقارات وبراءات الاختراع.	إنتاج إسمنت عادى وبورتلاندى ومقاوم وتجارة الجملة والتجزئة في منتجات الشركة ومواد البناء وتأسيس شركات الخدمات الصناعية بغرض توفير الصيانة وإدارة وتشغيل مصانع الإسمنت وتملك الأراضي والعقارات وبراءات الاختراع.	شركة مساهمة مقفلة	لا	نعم	شركة الإسمنت الأبيض (إسمنت الرياض)
لا - حيث أن نشاط الشركة الخليجية للتصنيع يوجك البحرين للتصنيع تقوم على مشروع السبائك المعدنية وأملاح الصوديوم والصناعات الرياضية فهي لا تعتبر منافسة للشركة.	تأسيس وامتلاك والمشاركة في مشاريع وشركات صناعية في دول الخليج العربية أهمها مشروع السبائك المعدنية في الجبيل ومشروع أملاح الصوديوم سولفايت ومشروع الصناعات الرياضية القيام بأعمال الصيانة والتشغيل الصناعي والقيام بنشاطات تجارية وتسويقية لخدمة الأعراس الصناعية.	شركة مساهمة عامة	لا	نعم	الخليجية المتحدة للتصنيع / يوجك البحرين
رائد إبراهيم المديهم					
لا - حيث أن نشاط شركة مصدر مواد البناء كله نشاط تجاري وليس تصنيعي بل على العكس من ذلك فإن شركة اليمامة للصناعات الحديدية تعتبر مكملة لأعمال شركة مصدر مواد البناء كون شركة مصدر تشتري بعض المنتجات الخاصة بأعمالها من شركة اليمامة للصناعات الحديدية على أسس تجارية بعته وخصوصاً بعض منتجات المواسير والأنابيب الحديدية والفوارغ وقضبان ولطات حديد التسليح لذلك فلا تعتبر شركة مصدر مواد البناء منافسة للشركة كما في تاريخ هذه النشرة.	تعمل الشركة في مجال استيراد وتصدير وتجارة الجملة والتجزئة في مواد البناء المختلفة من خلال نشاطها الأساسي في تجارة الحديد والأخشاب ومن خلال شركاتها التابعة في تجارة مواد النجارة كالسكاك والأقفال والمواد الصناعية كالمثبتات والبراغي والعوازل والعدد والأدوات المستخدمة في أعمال النجارة والحدادة.	شركة مساهمة مقفلة	نعم	لا	شركة مصدر مواد البناء
لا - حيث أن نشاطات شركة بوان في الوقت الحالي تقوم على أعمال التصنيع للمنتجات المعدنية والخشبية والخرسانية والكهربائية، والتي لا تشابه تلك التي تقوم بها شركة اليمامة للصناعات الحديدية إلا أنها مرخصة بالقيام بأنشطة قد تشابه تلك التي تقوم بها شركة اليمامة للصناعات الحديدية لذلك لا تعتبر منافسة للشركة كما في تاريخ هذه النشرة.	تعمل الشركة بمثابة شركة قابضة لمجموعة شركات تتضمن أنشطتها الرئيسية التالي: • تصنيع مجموعة متنوعة من المنتجات المعدنية. • تصنيع مجموعة متنوعة من المنتجات الخشبية. • تصنيع مجموعة متنوعة من المنتجات الخرسانية. • تصنيع مجموعة متنوعة من المنتجات الكهربائية.	شركة مساهمة عامة	نعم	لا	شركة بوان

هل تنافس أعمال الشركة؟	طبيعة أعمال الشركة ذات العلاقة	الكيان القانوني للشركة ذات العلاقة	صفة العضو بالشركة ذات العلاقة		شركة أخرى ذات علاقة بعضو مجلس الإدارة
			عضو مجلس إدارة / مدير	مالك (ملكية مباشرة)	
لا - حيث أن نشاطات الشركة المتحدة للصناعات التعدينية تقوم على أعمال التصنيع لمنتجات الألواح والفواصل الجبسية وجبس البودرة والبلاطات السقفية والألواح الإسمنتية لذلك لا تعتبر منافسة للشركة كما في تاريخ هذه النشرة.	تعمل الشركة في مجموعة من النشاطات تتضمن أنشطتها الرئيسية التالي: • إنتاج ألواح وفواصل جبسية. • إنتاج جيبس البودرة. • إنتاج البلاطات الجبسية السقفية. • إنتاج الألواح الإسمنتية. • تجارة الجملة والتجزئة في المواد الخام المستخرجة بطريقة التعدين.	شركة مساهمة مقفلة	نعم	لا	الشركة المتحدة للصناعات التعدينية
لا - حيث أن نشاطات شركة إسمنت المنطقة الشمالية تقوم على أعمال التصنيع لمنتجات الإسمنت بكافة أنواعه، وحيث أن شركة اليمامة لا تمارس أي نشاطات تجارية تختص بمثل منتجات شركة إسمنت المنطقة الشمالية لذلك فهي لا تعتبر منافسة للشركة كما في تاريخ هذه النشرة.	تعمل الشركة في مجموعة من النشاطات تتضمن أنشطتها الرئيسية التالي: • إنتاج الإسمنت بأنواعه. • إدارة وتشغيل مصانع الإسمنت البورتلاندي بجميع أنواعه. • تجارة الجملة والتجزئة في منتجات الشركة بما في ذلك استيرادها وتصديرها للخارج. • إدارة وتشغيل وصيانة المنشآت الصناعية المكملة لغرض الشركة.	شركة مساهمة عامة	نعم	نعم	شركة إسمنت المنطقة الشمالية
لا - حيث أن نشاطات الشركة العربية للأنايب تقوم على أعمال التصنيع لمنتجات الأنايب المحومة طولياً المخصصة للاستخدام في مشاريع النفط والغاز والمياه على خلاف منتجات الشركة التي تستخدم في مجالات أخرى.	تعمل الشركة في مجموعة من النشاطات تتضمن أنشطتها الرئيسية التالي: • إنتاج وتسويق أنابيب الصلب المحومة طولياً والمطلية لخطوط الأنايب. • نني وتشكيل وتسنيين الأنايب. • تغليف الأنايب من الخارج والداخل. • القيام بالأعمال التجارية من بيع وشراء الأنايب وملحقاتها ومستلزماتها. • تنفيذ أعمال تمديد خطوط الأنايب. • مقاولات الصيانة والتشغيل المرتبطة بأعمالها.	شركة مساهمة عامة	لا	نعم	الشركة العربية للأنايب
لا حيث أن شركة إسمنت البادية (سوريا) تمارس أعمالاً مختلفة عن أعمال الشركة ولا تتعلق بنشاطها كما في تاريخ هذه النشرة.	تعمل الشركة في مجموعة من النشاطات تتضمن أنشطتها الرئيسية التالي: • إنتاج الإسمنت بأنواعه. • إدارة وتشغيل مصانع الإسمنت البورتلاندي بجميع أنواعه.	شركة مساهمة عامة	نعم	لا	شركة إسمنت البادية . سوريا
لا حيث أن شركة المهيدب للمقاولات تمارس أعمالاً مختلفة عن أعمال الشركة ولا تتعلق بنشاطها كما في تاريخ هذه النشرة.	تعمل الشركة في مجموعة من نشاطات المقاولات تتضمن أنشطتها الرئيسية التالي: مشاريع الهندسة والمباني العامة والمياه والصرف الصحي والتوريد والبناء.	شركة ذات مسؤولية محدودة	نعم	لا	شركة المهيدب للمقاولات
لا حيث أن شركة إسمنت السويس (مصر) تمارس أعمالاً مختلفة عن أعمال الشركة ولا تتعلق بنشاطها كما في تاريخ هذه النشرة.	يتضمن نشاطها الرئيسي التالي: إنتاج الإسمنت.	شركة مساهمة عامة	نعم	لا	شركة إسمنت السويس (مصر)
لا حيث أن شركة إسمنت الشمال (الأردن) تمارس أعمالاً مختلفة عن أعمال الشركة ولا تتعلق بنشاطها كما في تاريخ هذه النشرة.	يتضمن نشاطها الرئيسي التالي: إنتاج الإسمنت.	شركة مساهمة عامة	نعم	لا	شركة إسمنت الشمالية (الأردن)
علي صالح الدخيل					
لا يعتبر نشاط الشركة منافس للشركة وإنما تشترك معها بقطاع البناء والتشييد.	إنتاج الألواح والبلاطات الجبسية. إنتاج بودرة الجيبس. إنتاج الألواح الإسمنتية. تجارة الجملة والتجزئة في المواد الخام المستخرجة بالتعدين.	شركة مساهمة مقفلة	نعم	لا	الشركة المتحدة للصناعات التعدينية

هل تتنافس أعمال الشركة؟	طبيعة أعمال الشركة ذات العلاقة	الكيان القانوني للشركة ذات العلاقة	صفة العضو بالشركة ذات العلاقة		شركة أخرى ذات علاقة بعضو مجلس الإدارة
			عضو مجلس إدارة / مدير	مالك (ملكية مباشرة)	
لا يعتبر نشاط الشركة منافس للشركة وإنما تشترك معها بقطاع البناء والتشييد.	إنتاج كتل والواح الجرانيت والرخام والحجر الطبيعي. استيراد وتصدير وتجارة المعدات الخاصة بالرخام والجرانيت. استيراد وتصدير الرخام والحجر الطبيعي والمنتجات المرتبطة بها.	شركة مساهمة مقفلة	نعم	لا	شركة اليمامة للجرانيت والرخام
لا يعتبر نشاط الشركة منافس للشركة وإنما تشترك معها بقطاع البناء والتشييد.	مقاولات عامة. إنتاج الخرسانة الجاهزة. إنتاج الخرسانة المسبقة الصنع. تجارة مواد البناء. ورش حدادة ونجارة.	شركة مساهمة مقفلة	نعم	نعم	شركة الإنشاء والتعمير للتجارة والصناعة
لا يعتبر نشاط الشركة منافس للشركة.	• خدمات التسويق لحساب الغير. • تجارة الجملة والتجزئة في الأجهزة والشاشات الإلكترونية.	شركة ذات مسؤولية محدودة	لا	نعم	الشركة العالمية لوسائل الإعلان
لا يعتبر نشاط الشركة منافس للشركة.	• تصنيع الأنابيب الفخارية والبلاستيكية.	شركة مساهمة مقفلة	نعم	نعم	شركة الخزف للأنايب
لا يعتبر نشاط الشركة منافس للشركة.	• تجارة الجملة والتجزئة في الحديد واستيراده وتصديره.	مؤسسة فردية	نعم	نعم	مهنا بن عبد الله المهنا مجموعة المهنا للحديد

ولا يشارك محمد بن أحمد السعدي أو محمد بن عبد الله القويز في شركات أو مؤسسات تمارس أعمالاً شبيهة قد تعتبر منافسة لأعمال الشركة عن طريق عضويتهم في مجلس الإدارة أو المساهمة في رأس المال.

١٢. وصف الأسهم

الأسهم

تكون الأسهم اسمية ولا يجوز أن تصدر الأسهم بأقل من قيمتها الاسمية، وإنما يجوز أن تصدر بأعلى من هذه القيمة، وفي هذه الحال الأخيرة يضاف فرق القيمة إلى الاحتياطي النظامي ولو بلغ حده الأقصى، والسهم غير قابل للتجزئة في مواجهة الشركة؛ فإذا تملكه عدة أشخاص وجب عليهم أن يختاروا أحدهم لينوب عنهم في استعمال الحقوق المختصة بالسهم، ويكون هؤلاء الأشخاص مسؤولين بالتضامن عن الالتزامات الناشئة عن ملكية السهم.

نقل ملكية الأسهم

يخضع تداول الأسهم للوائح التي تحكم الشركات المدرجة في تداول ويعتبر تداول أو نقل ملكية الأسهم بما يخالف هذه اللوائح باطلاً. وسيخضع المساهمون البائعون لفترة الحظر المعرفة في قسم "ملخص الاكتتاب" من هذه النشرة والتي يحظر عليهم خلالها التصرف بأي من الأسهم التي يملكونها.

تداول الأسهم

الأسهم قابلة للتداول بموجب الأنظمة والقوانين المطبقة في المملكة العربية السعودية في هذا الخصوص، واستثناء من ذلك لا يجوز تداول الأسهم التي تعطي مقابل الحصص العينية أو الأسهم النقدية التي يكتبت بها المؤسسون أو الأسهم المملوكة للشركاء في الشركة المحولة قبل نشر الميزانية وحساب الأرباح والخسائر عن (٢) سنتين كاملتين لا تقل كل منها عن (١٢) اثني عشر شهراً من تاريخ تأسيس الشركة أو صدور قرار الموافقة على تحويل الشركة.

حقوق المساهمين

بموجب المادة (١٠٨) من نظام الشركات الحالي يمنح المساهم جميع الحقوق المرتبطة بالسهم، وعلى وجه الخصوص الحق في الحصول على نصيب من الأرباح التي يتقرر توزيعها، والحق في الحصول على نصيب من موجودات الشركة عند التصفية، وحق حضور جمعيات المساهمين والاشتراك في مداولاتها والتصويت على قراراتها، والحق بالتصرف في الأسهم، وحق طلب الاطلاع على دفاتر الشركة ووثائقها ومراقبة أعمال مجلس الإدارة ورفع دعوى المسؤولية على أعضاء المجلس والاطلاع على قرارات جمعيات المساهمين، وذلك بالشروط والقيود الواردة في نظام الشركات الحالي، ووفقاً لأحكام نظام الشركات الحالي فإنه لا يوجد أية أحكام تمنح المساهمين في الشركات المساهمة حق طلب استرداد أسهمهم أو إعادة شرائها من قبل الشركة.

الجمعيات العامة للمساهمين

الجمعية العامة المكونة توكيلاً صحيحاً تمثل جميع المساهمين وتتخذ في المدينة التي يقع فيها المركز الرئيس للشركة. ولكل مساهم حائز لـ (٢٠) عشرين سهماً على الأقل حق حضور الجمعية العامة، وللمساهمين أن يوكل عنه كتابة مساهماً آخر من غير أعضاء مجلس الإدارة ومن غير موظفي الشركة في حضور الجمعية العامة.

تختص الجمعية العامة غير العادية بتعديل نظام الشركة الأساسي باستثناء الأحكام المحظور عليها تعديلها نظاماً، ولها أن تصدر قرارات في الأمور الداخلة في اختصاص الجمعية العامة العادية، وذلك بالشروط والأوضاع نفسها المقررة للجمعية الأخيرة. هذا وباستثناء ما ذكر مما تختص به الجمعية العامة غير العادية، فإن الجمعية العامة العادية تختص بجميع الأمور المتعلقة بالشركة، وتتخذ مرة على الأقل في السنة خلال الـ (٦) ستة أشهر التالية لانتهاء السنة المالية للشركة، كما يجوز دعوة جمعيات عادية أخرى كلما دعت الحاجة إلى ذلك.

دعوة الجمعيات العامة

تتخذ الجمعية العامة للمساهمين بدعوة من مجلس الإدارة. وعلى مجلس الإدارة أن يدعو الجمعية العامة العادية للانعقاد إذا طلب ذلك مراقب الحسابات أو عدد من المساهمين يمثل ٥% من رأس المال على الأقل. وتنتشر الدعوة للانعقاد الجمعية العامة في الجريدة الرسمية وصحيفة يومية توزع في المركز الرئيسي للشركة قبل الموعد المحدد للانعقاد بخمسة وعشرون يوماً على الأقل، وتشتمل الدعوة على جدول الأعمال، وترسل صورة من الدعوة وجدول الأعمال إلى الإدارة العامة للشركات بوزارة التجارة والصناعة خلال المدة المحددة للنشر.

نصاب الجمعية العامة العادية

لا يكون اجتماع الجمعية العادية صحيحاً إلا إذا حضره مساهمون يمثلون نصف رأس المال على الأقل، فإذا لم يتوفر هذا النصاب في الاجتماع الأول، وجهت الدعوة إلى اجتماع ثانٍ يعقد خلال ثلاثين يوماً التالية للاجتماع السابق، وتعلن الدعوة بالطريقة المنصوص عليها في المادة المتعلقة بالانعقاد الجمعية العامة للمساهمين من النظام الأساسي ويعتبر الاجتماع الثاني صحيحاً أيّاً كان عدد الأسهم الممثلة فيه.

نصاب الجمعية العامة غير العادية

لا يكون اجتماع الجمعية العامة غير العادية صحيحاً إلا إذا حضره مساهمون يمثلون نصف رأس المال على الأقل، فإذا لم يتوفر هذا النصاب في الاجتماع الأول، وجهت الدعوة إلى اجتماع ثانٍ، بنفس الأوضاع المنصوص عليها في المادة المتعلقة بالانعقاد الجمعية العامة للمساهمين من النظام الأساسي، ويكون الاجتماع الثاني صحيحاً إذا حضره عدد من المساهمين يمثل ربع رأس المال على الأقل.

حقوق التصويت

تحسب الأصوات في الجمعيات العامة العادية وغير العادية على أساس صوت واحد لكل سهم، وتصدر القرارات في الجمعية التأسيسية بالأغلبية المطلقة للأسهم المتمثلة فيها، ومع ذلك فإنه إذا تعلقت هذه القرارات بتقييم حصص عينية أو مزايا خاصة فإنه يشترط موافقة أغلبية المكتتبين بأسهم نقدية التي تمثل ثلثي الأسهم المذكورة بعد استبعاد ما اكتتب به مقدمو الحصص العينية أو المستفيدون من المزايا الخاصة، ولا يكون لهؤلاء رأي في هذه القرارات ولو كانوا من أصحاب الأسهم النقدية. ويتم اتباع أسلوب التصويت التراكمي في تعيين أعضاء مجلس الإدارة من قبل الجمعية العامة للمساهمين.

تصدر قرارات الجمعية العامة العادية بالأغلبية المطلقة للأسهم الممثلة في الاجتماع، كما تصدر قرارات الجمعية العامة غير العادية بأغلبية ثلثي الأسهم الممثلة في الاجتماع إلا إذا كان القرار متعلقاً بزيادة أو تخفيض رأس المال، أو بإطالة مدة الشركة، أو بعزل الشركة قبل انقضاء المدة المحددة في نظامها، أو باندماج الشركة في شركة أو في مؤسسة أخرى؛ ففي هذه الأحوال لا يكون القرار صحيحاً إلا إذا صدر بأغلبية ثلاثة أرباع الأسهم الممثلة في الاجتماع.

مدة الشركة

مدة الشركة تسعة وتسعون سنة ميلادية، تبدأ من تاريخ صدور قرار معالي وزير التجارة بإعلان تحول الشركة، ويجوز دائماً إطالة مدة الشركة بقرار تصدره الجمعية العامة غير العادية قبل انتهاء أجلها بسنة واحدة على الأقل.

حل الشركة

عند انتهاء مدة الشركة أو في حالة حلها قبل الأجل المحدد تقرر الجمعية العامة غير العادية بناءً على اقتراح مجلس الإدارة طريقة التصفية وتعين مصفي أو أكثر وتحدد صلاحياتهم وأتعابهم وتنتهي سلطة مجلس الإدارة بانتضاء الشركة، ومع ذلك يستمر مجلس الإدارة قائماً على إدارة الشركة إلى أن يتم تعيين المصفي وتبقى لأجهزة الشركة اختصاصاتها بالقدر الذي لا يتعارض مع اختصاصات المصفي أو المصفين. وبعد سداد كافة الالتزامات المالية المترتبة على الشركة، يتم توزيع فائض مبلغ التصفية - إن وجد - على المساهمين في الشركة بنسبة ملكية كل منهم.

١٣. التعهد بتغطية الاكتتاب

١٣ - ١ متعهد التغطية

تعهدت الرياض المالية بموجب اتفاقية التعهد بالتغطية المبرمة مع الشركة والمساهمون البائعون بتغطية كامل الأسهم المطروحة للاكتتاب والبالغ عددها (١٥,٢٤٥,٠٠٠) خمسة عشر مليون ومائتان وخمسة وأربعون ألف سهم عادي تمثل جميع الأسهم المطروحة للاكتتاب بسعر اكتتاب قدره (٣٦) ريال سعودي للسهم الواحد.

الرياض المالية
riyad capital

الرياض المالية

ص.ب. ٢١١١٦، الرياض ١١٤٧٥

المملكة العربية السعودية

هاتف: +٩٦٦ ١١ ٤٨٦٥٦٩٥

الفاكس: +٩٦٦ ١١ ٢٨٢٦٨٢٣

الموقع الإلكتروني: www.riyadcapital.com

البريد الإلكتروني: pittsburgh@riyadcapital.com

١٣ - ٢ ملخص أحكام اتفاقية التعهد بالتغطية

طبقاً لشروط وأحكام اتفاقية تغطية الاكتتاب، فإنه:

أ- يتعهد المساهمون البائعون والشركة لمتعهد تغطية الاكتتاب بأنهم سيقومون في أول يوم عمل يلي تاريخ موافقة هيئة السوق المالية على تخصيص أسهم الاكتتاب بعد انتهاء فترة الاكتتاب بما يلي:

- بيع وتخصيص أسهم الاكتتاب للمكتبتين التي قبلت طلبات اكتتابهم لدى الجهات المستلمة؛ و/أو
 - بيع وتخصيص أي أسهم مطروحة لم يتم شرائها من قبل المكتبتين من شريحة الأفراد أو المؤسسات المكتتبه الذين قبلت طلباتهم إلى متعهد التغطية.
- ب- يتعهد متعهد التغطية للمساهمين البائعين في تاريخ التخصيص بأن يشتري تلك الأسهم من أسهم الاكتتاب التي لم يتم الاكتتاب فيها من قبل المكتبتين الأفراد أو المؤسسات المكتتبه الذين قبلت طلباتهم، وقد تعهدت الشركة والمساهمون البائعون لمصلحة متعهد التغطية بأنهم ملتزمون بجميع ما ورد في هذه النشرة وجميع شروط اتفاقية التعهد بالتغطية.

ج- يتقاضى متعهد التغطية مقابل مادي لقاء تعهده بالتغطية والذي يمثل نسبة محددة من إجمالي متحصلات الاكتتاب.

١٤. مصاريف الاكتتاب

سوف يتحمل المساهمون البائعون كافة التكاليف المتعلقة بالاكتتاب والتي من المتوقع أن تبلغ حوالي (٣١) مليون ريال سعودي حيث سيتم خصمها من إجمالي متحصلات الاكتتاب البالغة (٥٤٨,٨٢٠,٠٠٠) مليون ريال سعودي، وتتضمن مصاريف الاكتتاب أتعاب المستشار المالي والمستشار القانوني للاكتتاب ومستشار العناية المهنية المالي ومصاريف التعمد بالتغطية ومصاريف الجهات المستلمة ومصاريف التسويق والطباعة والتوزيع والمصاريف الأخرى المتعلقة بالاكتتاب.

هذا ويجدر الذكر أن الشركة لن تتحمل أي من المصاريف المتعلقة بالاكتتاب وإنما سيتم خصمها من متحصلات الاكتتاب وسيقوم المساهمون البائعون بسداد مصاريف الاكتتاب التي تحملتها الشركة عنهم فور الانتهاء من عملية الاكتتاب.

١٥. الإعفاءات

لم تقدم الشركة أو المستشار المالي بأي طلب لهيئة السوق المالية لإعفائهما من أي من متطلبات قواعد التسجيل والإدراج.

١٦. أحكام وشروط الاكتتاب

تقدمت الشركة بطلب التسجيل وقبول الإدراج حسب متطلبات قواعد التسجيل والإدراج الصادرة عن الهيئة في المملكة وتمت الموافقة على هذه النشرة وكافة المستندات المؤيدة التي طلبتها الهيئة. وقد تم الحصول على جميع الموافقات الرسمية اللازمة لعملية طرح الأسهم بما في ذلك:

١. قرار مجلس إدارة الشركة الصادر بتاريخ ١٠/٠٥/١٤٣٦هـ (الموافق ٠١/٠٢/٢٠١٥م).
٢. موافقة هيئة السوق المالية على طرح الأسهم للاكتتاب العام المعلن عنها على موقع هيئة السوق المالية بتاريخ ١٩/٠٦/١٤٣٧هـ (الموافق ٢٨/٠٣/٢٠١٦م).

يجب على جميع المكتتبين قراءة شروط وأحكام الاكتتاب بعناية تامة قبل استكمال تعبئة نموذج طلب الاكتتاب، حيث أن التوقيع على نموذج طلب الاكتتاب وتسليمه إلى الجهة المستلمة يعتبر بمثابة إقرار بالقبول والموافقة على شروط وتعليمات الاكتتاب المذكورة.

الاكتتاب

يتكون الاكتتاب من (١٥,٢٤٥,٠٠٠) خمسة عشرة مليون ومائتين وخمسة وأربعون ألف سهم عادي مدفوع بالكامل وبقيمة اسمية قدرها (١٠) عشرة ريالات سعودية للسهم الواحد تمثل ٣٠٪ ثلاثون بالمائة من رأس مال الشركة، والتي يتم طرحها بسعر (٣٦) ريال سعودي للسهم الواحد، وبقيمة إجمالية قدرها (٥٤٨,٨٢٠,٠٠٠) مليون ريال سعودي، ويقتصر الاكتتاب على الشريحتين التاليتين:

الشريحة (أ): المؤسسات المكتتبة: وتشمل هذه الشريحة مجموعة من المؤسسات من ضمنها صناديق استثمار. ويبلغ عدد الأسهم التي سيتم تخصيصها للمؤسسات المكتتبة (١٥,٢٤٥,٠٠٠) خمسة عشر مليون ومائتان وخمسة وأربعون ألف سهم عادي تمثل (١٠٠٪) مائة بالمائة من أسهم الاكتتاب، علماً بأنه في حال قيام المكتتبين الأفراد (المعرفين بالشريحة (ب) أدناه) بالاكتتاب في الأسهم المطروحة للاكتتاب، ويحق لمدير سجل الاكتتاب للمؤسسات، بعد الحصول على موافقة الهيئة، تخفيض عدد الأسهم المخصصة للمؤسسات المكتتبة حتى (١٠,٦٧١,٥٠٠) عشرة ملايين وستمائة وواحد وسبعين ألف وخمسمائة سهماً تمثل (٧٠٪) سبعين بالمائة من إجمالي أسهم الاكتتاب. وسيتم تخصيص نسبة (٩٠٪) تسعين بالمائة من الأسهم المخصصة لهذه الشريحة لصناديق الاستثمار، على أن تكون هذه النسبة قابلة للتعديل في حال عدم اكتتاب المؤسسات الأخرى بكامل النسبة المتبقية (أي ما يعادل ١٠٪) عشرة أو في حال عدم اكتتاب صناديق الاستثمار بكامل النسبة المخصصة لهم (أي ما يعادل ٩٠٪).

الشريحة (ب): المكتتبون الأفراد: ويشمل ذلك الأشخاص السعوديين الطبيعيين، بما في ذلك المرأة السعودية المطلقة أو الأرملة التي لها أولاد قَصْر من زوج غير سعودي، حيث يحق لها أن تكتتب بأسماهم لصالحها؛ شريطة أن تقدم ما يثبت أنها مطلقة أو أرملة وما يثبت أمومتها للأولاد القصر. ويعد لاغياً اكتتاب من اكتتب باسم مطلقته، وإذا ثبت القيام بعملية من هذا النوع فسيطبق النظام بحق مقدم الطلب. وسيتم تخصيص (٤,٥٧٢,٥٠٠) أربعة ملايين وخمسمائة وثلاثة وسبعين ألف وخمسمائة سهماً من أسهم الاكتتاب كحد أقصى بما يعادل (٢٠٪) ثلاثين بالمائة من إجمالي الأسهم المطروحة للاكتتاب للمكتتبين الأفراد. وفي حال عدم اكتتاب المكتتبين الأفراد بكامل عدد أسهم الاكتتاب المخصصة لهم، فيحق لمدير سجل الاكتتاب - بعد الحصول على موافقة الهيئة - تخفيض عدد الأسهم المخصصة للمكتتبين الأفراد لتتناسب مع عدد الأسهم التي تم الاكتتاب فيها من قبل هؤلاء المكتتبين.

طريقة الاكتتاب بالأسهم المطروحة

ينبغي على مقدمي طلبات الاكتتاب توقيع وتقديم طلباتهم لشراء الأسهم المطروحة للاكتتاب في الأوقات والتواريخ المحددة ووفق الآلية المنصوص عليها لكل شريحة في نموذج طلب الاكتتاب. ويعتبر أي طلب اكتتاب موقع ومقدم من المكتب إلى أي من الجهات المستلمة بمثابة اتفاقية قانونية ملزمة بين المساهمين البائعين والمكتتب.

يملك المساهمون البائعون حالياً (١٠٠٪) مائة بالمائة من رأس مال الشركة، وستكون ملكيتهم لـ (٧٠٪) سبعين بالمائة من رأس مال الشركة بعد انتهاء الاكتتاب. ويمكن للمكتتبين الحصول على نسخة من نشرة الإصدار الرئيسية ونموذج طلب الاكتتاب من فروع الجهات المستلمة التالية:

الجهات المستلمة



مصرف الراجحي Al Rajhi Bank

مصرف الراجحي

شارع العليا

ص.ب. ٢٨ الرياض ١١٤١١

المملكة العربية السعودية

هاتف: +٩٦٦ ١١ ٤٦٢٩٩٢٢

فاكس: +٩٦٦ ١١ ٤٦٢٤٣١١

البريد الإلكتروني: contactcenter1@alrajhibank.com.sa

الموقع الإلكتروني: www.alrajhibank.com.sa

البنك السعودي الفرنسي

طريق المعذر

ص.ب. ٥٦٠٠٦ الرياض ١١٥٥٤

المملكة العربية السعودية

هاتف: +٩٩٦ ١١ ٤٠٤٢٢٢٢

فاكس: +٩٦٦ ١١ ٤٠٤٢٣١١

البريد الإلكتروني: communications@alfransi.com.sa

الموقع الإلكتروني: www.alfransi.com.sa

البنك
السعودي
الفرنسي
Banque
Saudi
Fransi



بنك الرياض

riyad bank

بنك الرياض
طريق الملك عبدالعزيز
ص. ب. ٢٢٦٢٢ الرياض ١١٦١٤
المملكة العربية السعودية
هاتف: +٩٩٦ ١١ ٤٠١٣٠٢٠
فاكس: +٩٩٦ ١١ ٤٠٤٢٦١٨
البريد الإلكتروني: customercare@riyadbank.com
الموقع الإلكتروني: www.riyadbank.com

سامبا sambabank

مجموعة سامبا المالية
طريق الملك عبدالعزيز
ص. ب. ٨٢٢ الرياض ١١٤٢١
المملكة العربية السعودية
هاتف: +٩٩٦ ١١ ٤٧٧٤٧٧٠
فاكس: +٩٩٦ ١١ ٤٧٩٩٤٠٢
البريد الإلكتروني: customercare@samba.com
الموقع الإلكتروني: www.samba.com

الأهلي NCB

البنك الأهلي التجاري
طريق الملك عبدالعزيز
ص. ب. ٣٥٥٥ جدة ٢١٤٨١
المملكة العربية السعودية
هاتف: +٩٩٦ ١١ ٤٧٨٧٨٧٧
فاكس: +٩٩٦ ١١ ٤٧٣٠٤١٧
البريد الإلكتروني: contactus@alahli.com
الموقع الإلكتروني: www.alahli.com

العربي anb

البنك العربي الوطني
شارع الملك فيصل
ص. ب. ٥٦٩٢١ الرياض ١١٥٦٤
المملكة العربية السعودية
هاتف: +٩٩٦ ١١ ٤٠٢٩٠٠٠
فاكس: +٩٩٦ ١١ ٤٠٢٧٧٤٧
البريد الإلكتروني: abinayba@anb.com.sa
الموقع الإلكتروني: www.anb.com.sa

فترة الاكتتاب وشروطه

ستبدأ الجهات المستلمة في استلام نماذج طلب الاكتتاب للأفراد في فروعها في كافة أنحاء المملكة العربية السعودية بدءاً من يوم الأربعاء ١٤٣٧/٠٧/٢٠هـ (الموافق ٢٧/٠٤/٢٠١٦م) ولغاية يوم الثلاثاء ١٤٣٧/٠٧/٢٦هـ (الموافق ٠٢/٠٥/٢٠١٦م). وعند توقيع وتسليم نموذج طلب الاكتتاب، تقوم الجهة المستلمة بختم النموذج وتقديم نسخة منه إلى مقدم الطلب. في حالة عدم اكتمال أو عدم صحة المعلومات المقدمة في نموذج طلب الاكتتاب أو لم يتم ختمه من قبل الجهة المستلمة، يعتبر نموذج طلب الاكتتاب لاغياً. يجب على المكتتب تحديد عدد الأسهم التي يقوم بالتقدم للاكتتاب فيها في نموذج طلب الاكتتاب، بحيث يكون إجمالي مبلغ الاكتتاب هو حاصل ضرب عدد الأسهم المطلوب للاكتتاب فيها بسعر العرض البالغ (٣٦) ريال سعودي للسهم.

لن يقبل للأفراد الاكتتاب بأقل من (١٠) عشرة أسهم أو بكسور الأسهم، وأي اكتتاب في الأسهم فوق ذلك، يجب أن يكون بمضاعفات هذا الرقم، فيما يكون الحد الأقصى للاكتتاب هو (٢٥٠,٠٠٠) مائتين وخمسين ألف سهماً من الأسهم المطروحة.

يجب تقديم طلب الاكتتاب خلال فترة الاكتتاب مرفقاً بالمستندات التالية، حسبما ينطبق الحال، وعلى الجهات المستلمة مطابقة الصور مع النسخ الأصلية، ومن ثم إعادة النسخ الأصلية إلى المكتتب:

- أصل وصورة بطاقة الأحوال المدنية (للمكتتب الفرد).
- أصل وصورة سجل الأسرة (عندما يكون الاكتتاب بالنيابة عن أفراد الأسرة).
- أصل وصورة صك الوكالة الشرعية (عندما يكون الاكتتاب بالنيابة عن أفراد الأسرة).
- أصل وصورة صك الولاية الشرعية (عندما يكون الاكتتاب بالنيابة عن أيتام).
- أصل وصورة صك الطلاق (عندما يكون الاكتتاب عن أبناء المرأة المطلقة السعودية).
- أصل وصورة شهادة الوفاة (عندما يكون الاكتتاب عن أبناء المرأة الأرملة السعودية).
- أصل وصورة شهادة الميلاد (عندما يكون الاكتتاب عن أبناء المرأة السعودية المطلقة أو الأرملة).

تقتصر الوكالة على أعضاء العائلة (الأباء والأبناء فقط) ، وفي حالة تقديم نموذج طلب اكتتاب نيابة عن مقدم الطلب (الأباء والأبناء فقط) ، يجب ذكر اسم الشخص الذي قام بالتوقيع نيابة عن المكتتب. ويجب أن تكون الوكالة صادرة من كتابة العدل بالنسبة للمكتتبين الأفراد المقيمين داخل المملكة العربية السعودية، أما المكتتبين الأفراد المقيمين خارج المملكة العربية السعودية، فيجب توثيق التوكيل من خلال السفارة أو القنصلية السعودية في الدولة المعنية.

يكتفى بتعبئة طلب اكتتاب واحد للمكتتب الرئيسي وأفراد العائلة المقيدين في دفتر العائلة إذا كان أفراد العائلة سيكتتبون بنفس عدد الأسهم التي يتقدم المكتتب الرئيسي بطلبها، ويترتب على ذلك ما يلي:

١. يتم تسجيل جميع الأسهم المخصصة للمكتتب الرئيسي والمكتتبين التابعين باسم المكتتب الرئيسي .
٢. تعاد المبالغ الفائضة عن الأسهم غير المخصصة إلى المكتتب الرئيسي والتي دفعها بنفسه أو عن مكتتبين تابعين.
٣. يحصل المكتتب الرئيسي على كامل أرباح الأسهم الموزعة عن الأسهم المخصصة للمكتتب الرئيسي وللمكتتبين التابعين (في حال عدم بيع الأسهم أو نقل ملكيتها).

يستخدم طلب اكتتاب منفصل:

١. إذا رغب المكتتب في تسجيل الأسهم التي يتم تخصيصها باسم غير اسم المكتتب الرئيسي.
٢. إذا اختلفت كمية الأسهم التي يرغب التابع الاككتاب بها عن المكتتب الرئيسي.
٣. إذا رغبت الزوجة أن تكتتب باسمها وأن تسجل الأسهم المخصصة لحسابها (فعلها تعبئة طلب اكتتاب منفصل خاص بها كمكتتب رئيسي) ، وفي هذه الحالة يلغى أي نموذج طلب اكتتاب تقدم به زوجها نيابة عنها، ويقوم البنك المستلم بالتعامل مع طلب الاككتاب المنفصل التي تقدمت به تلك الزوجة. يحق للمرأة السعودية المطلقة أو الأرملة التي لها أولاد قُصّر من زوج غير سعودي أن تكتتب بأسماهم لصالحها شريطة إبراز ما يثبت أمومتها لهم.

تقبل فقط الإقامة سارية المفعول أثناء الاككتاب عام الأولي للتعريف بالتابعين غير السعوديين، ولن تقبل جوازات السفر أو شهادات الميلاد. ويمكن تضمين التابعين غير السعوديين كتابعين فقط مع أمهاتهم، ولا يمكنهم الاككتاب كمكتتبين رئيسيين. والعمر الأقصى للتابعين غير السعوديين الذين يتم تضمينهم مع أمهاتهم هو ١٨ عاماً، وأية وثائق صادرة من أي حكومة أجنبية يجب أن يتم تصديقها من قبل سفارة أو قنصلية المملكة في تلك الدولة.

يوافق كل متقدم يطلب على الاككتاب في الأسهم المحددة في نموذج طلب الاككتاب الذي قدمه وشرائها بمبلغ يعادل عدد الأسهم المتقدم بطلبها مضروباً بسعر الاككتاب البالغ (٣٦) ريال سعودي للسهم. ويعتبر كل مكتتب أنه قد تملك عدد الأسهم المخصصة له عند تحقق الشروط التالية:

١. تسليم نموذج طلب الاككتاب إلى أي من الجهات المستلمة من قبل المتقدم بطلب الاككتاب.
٢. تسديد كامل قيمة الأسهم التي طلب الاككتاب بها إلى الجهة المستلمة.
٣. تقديم خطاب التخصيص من الجهة المستلمة إلى المكتتب والذي يحدد من خلاله عدد الأسهم المخصصة له.

يجب أن يتم دفع إجمالي قيمة أسهم الاككتاب بالكامل لفروع الجهات المستلمة من خلال الإيداع في حساب المكتتب لدى البنك المستلم الذي يتم فيه تقديم طلب الاككتاب. إذا كان أي نموذج طلب اكتتاب غير مطابقة لشروط وأحكام الاككتاب، يكون للشركة الحق في رفض هذا الطلب كلياً أو جزئياً، ويقر المتقدم بالطلب بموافقته على أي عدد من الأسهم سيتم تخصيصها له، إلا إذا تجاوز عدد الأسهم المخصصة له عدد الأسهم الذي تقدم للاككتاب به.

التخصيص ورد الفائض

ستقوم الجهات المستلمة بفتح حساب أمانة تتم تسميته ("الاككتاب الأولي عام لشركة اليمامة للصناعات الحديدية") ويجب على كل جهة مستلمة أن تودع المبالغ التي قامت بتحصيلها من المكتتبين في حساب الأمانة المذكور.

وسيتم الإعلان عن التخصيص النهائي ورد فائض الاككتاب، إن وجد، في موعد أقصاه يوم الثلاثاء ١٤٣٧/٠٨/٠٢ هـ (الموافق ٢٠١٦/٠٥/١٠م).

تخصيص الاسهم بالنسبة لشريحة المؤسسات المكتتبة

سيتم تخصيص أسهم الاككتاب بشكل نهائي للمؤسسات المكتتبة حسبما تراه الشركة مناسباً بالتشاور مع مدير الاككتاب بعد الانتهاء من تخصيص شريحة المكتتبين الأفراد.

تخصيص الأسهم بالنسبة لشريحة المكتتبين الأفراد

سيتم تخصيص (١٠) عشرة أسهم عادية لكل مكتتب فرد كحد أدنى، وسيتم تخصيص ما تبقى من الأسهم المطروحة، إن وجدت، للاككتاب على شريحة المكتتبين الأفراد على أساس تناسبي بناءً على نسبة ما طلبه كل مكتتب فرد إلى إجمالي الأسهم المطلوب للاككتاب فيها، ويحتفظ مدير الاككتاب بالحق في زيادة عدد الأسهم المخصصة للمكتتبين الأفراد إلى (٢٠٪) ثلاثين بالمائة من إجمالي أسهم الاككتاب المطروحة وخفض عدد الأسهم المخصصة للمؤسسات المكتتبة إلى (٧٠٪) سبعين بالمائة من إجمالي أسهم الاككتاب المطروحة، وإذا تجاوز عدد المكتتبين الأفراد (٤٥٧,٣٥٠) أربعمائة وسبعة وخمسين ألف وثلاثمائة وخمسين مكتتباً لا تضمن الشركة تخصيص الحد الأدنى (١٠) عشرة أسهم لكل مكتتب فرد وسيتم توزيع الأسهم المطروحة للاككتاب على أفراد شريحة المساهمين بالتساوي، وأما إذا تجاوز عدد المكتتبين الأفراد (٤,٥٧٣,٥٠٠) أربعة ملايين وخمسمائة وثلاثة وسبعين ألف وخمسمائة (عدد الأسهم المطروحة للاككتاب) مكتتب فرداً سيتم تخصيص حسبما تقرره الهيئة.

من المتوقع أن يتم الإعلان عن عدد الأسهم النهائي الذي تم تخصيصه للمكتتبين وفائض الاككتاب (إن وجد) في موعد أقصاه يوم الثلاثاء ١٤٣٧/٠٨/٠٢ هـ (الموافق ٢٠١٦/٠٥/١٠م) في الصحف المحلية اليومية التي تصدر في المملكة.

وسيدأ مدير الاكتتاب والجهات المستلمة في عملية رد أموال فائض الاكتتاب إلى مقدمي الطلبات المعنيين، وسيقوم مدير الاكتتاب والجهات المستلمة بإرسال إشعار تخصيص للمكاتب عن طريق الإعلان في الصحف المحلية يحدد العدد النهائي للأسهم التي تم تخصيصها ومبلغ فائض الاكتتاب (إن وجد) الذي سيرد إليهم، كذلك ستقوم الجهات المستلمة برد مبالغ فائض الاكتتاب عن الأسهم التي لم تخصص للمتقدمين المعنيين حسبما ينص عليه إشعار التخصيص بدون اقتطاع أية رسوم أو احتجاز أي مبلغ، وذلك بإيداعها في حسابات مقدمي الطلبات، وللإستفسار أو طلب المزيد من المعلومات، يمكن للمتقدم الاتصال بفرع الجهة المستلمة أو الجهة المستلمة الذي قدم فيها نموذج طلب الاكتتاب.

أحكام متفرقة

يكون طلب الاكتتاب وكافة الشروط والأحكام والتعهدات ذات العلاقة ملزمة ولنفضة أطرافها من مقدمي طلبات الاكتتاب وخلفائهم والمتنازل لصالحهم ومنفذي الوصايا ومديري التركات والورثة، ويشترط أنه فيما عدا ما جرى النص عليه تحديداً في هذه النشرة، لا يتم التنازل عن الطلب أو عن أي حقوق أو مصالح أو التزامات ناشئة عنه أو التفويض بها لأي من الأطراف المشار إليهم في هذه النشرة دون الحصول على موافقة خطية مسبقة من الطرف الآخر.

تخضع هذه التعليمات والبنود وأي استلام لنماذج طلب الاكتتاب أو العقود المترتبة عليها لأنظمة المملكة العربية السعودية وتفسر وتنفذ طبقاً لها.

ويخضع المساهمون الباعون لفترة حظر مدتها (١٨) ثمانية عشر شهراً تبدأ من تاريخ البدء في تداول أسهم الشركة في السوق المالية، حيث يحظر عليهم التصرف بأي من أسهم الشركة التي يملكونها. وبعد انتهاء فترة الحظر يجوز للمساهمين الحاليين التصرف في أسهمهم بشرط الحصول مسبقاً على موافقة الهيئة على ذلك.

تم إصدار هذه النشرة باللغتين العربية والإنجليزية، وفي حال وجود أي اختلاف بين النصين العربي والإنجليزي، فإن النص العربي هو الذي سيتم اعتماده وتطبيقه.

الظروف والأوقات التي يجوز فيها تعليق الإدراج أو إلغائه

تعليق الإدراج أو إلغائه

١. يجوز للهيئة تعليق الإدراج أو إلغائه في أي وقت حسبما تراه مناسباً في أي من الحالات الآتية:
 - إذا رأيت ضرورة ذلك لحماية المستثمرين أو للمحافظة على سوق منظم.
 - إذا أخفق المصدر إخفاً تراه الهيئة جوهرياً في التزام النظام ولوائحه التنفيذية بما في ذلك عدم سداد أي مقابل مالي أو غرامات للهيئة في مواعيده.
 - إذا لم تستوف متطلبات السيولة المحددة في الفقرة (أ) من المادة (١٣) من قواعد التسجيل والإدراج.
 - إذا رأيت أن مستوى عمليات المصدر أو أصوله لا تسوغ التداول المستمر لأوراقه المالية في السوق.
 - إذا رأيت أن المصدر أو أعماله لم تعد مناسبة لتسويق استمرار إدراج أوراقه المالية في السوق.
٢. إذا استمر التعليق لمدة ٦ أشهر من دون أن يتخذ المصدر الإجراءات المناسبة لاستئناف التداول، جاز للهيئة أن تلغي الإدراج.
٣. عند إعلان موافقة الجمعية العامة غير العادية للمصدر على زيادة رأس ماله الذي ينتج عنه استحواد عكسي يلغي إدراج أسهم المصدر، وعليه تقديم طلب جديد لتسجيل الأسهم وقبول إدراجها وفقاً لقواعد التسجيل والإدراج إذا رغب في ذلك.

الإلغاء أو التعليق الاختياري للإدراج

١. لا يجوز لمصدر أدرجت أوراقه المالية في السوق إلغاء الإدراج أو تعليقه إلا بموافقة سابقة من الهيئة، ويجب على المصدر تزويد الهيئة بالمعلومات الآتية:
 - الأسباب المحددة لطلب الإلغاء أو التعليق.
 - نسخة من الإعلان عن سبب الإلغاء.
 - نسخة من المستندات ذات العلاقة ونسخة من أي وثيقة مرسلة إلى المساهمين، إذا كان إلغاء الإدراج نتيجة لعملية استحواد أو أي إجراء آخر يتخذه المصدر.
٢. يجب على المصدر بعد الحصول على موافقة الهيئة على إلغاء الإدراج، الحصول على موافقة الجمعية العامة غير العادية على ذلك.
٣. عندما يتم تعليق أو إلغاء الإدراج بناءً على طلب المصدر، يجب على المصدر أن يعلن في أقرب وقت ممكن عن سبب التعليق أو الإلغاء والمدة المتوقعة للتعليق وطبيعة الحدث سبب التعليق أو الإلغاء الذي يؤثر في نشاطات المصدر.
٤. يجوز للهيئة أن تقبل أو ترفض طلب التعليق أو الإلغاء حسب تقديرها.

التعليق المؤقت

١. يجوز للمصدر أن يطلب التعليق المؤقت عند وقوع حدث خلال فترة التداول يجب الإفصاح عنه من دون تأخير، ولا يستطيع المصدر تأمين سرية حتى نهاية فترة التداول.
٢. لتمكين الهيئة من تقييم الحاجة إلى التعليق المؤقت والمدة المناسبة لذلك، يجب تأييد الطلب بالآتي:
 - الأسباب المحددة لطلب التعليق المؤقت ومدة التعليق المطلوبة.
 - نسخة من الإعلان عن سبب التعليق والمدة المتوقعة له وطبيعة الحدث سبب التعليق.
٣. عندما يتم التعليق المؤقت بناءً على طلب المصدر، يجب على المصدر أن يعلن في أقرب وقت ممكن، سبب التعليق والمدة المتوقعة للتعليق وطبيعة الحدث سبب التعليق الذي يؤثر في نشاطات المصدر.
٤. يجوز للهيئة أن تقبل أو ترفض طلب التعليق المؤقت بحسب تقديرها.
٥. يجوز للهيئة أن ترفض التعليق المؤقت من دون طلب من المصدر عندما تطلع على معلومات أو ظروف تؤثر في نشاطات المصدر وترى أن تلك الظروف من المحتمل أن تؤثر في السوق أو حماية المستثمرين، ويجب على المصدر الذي تخضع أوراقه المالية للتعليق المؤقت الاستمرار في التزام نظام السوق المالي ولوائحه التنفيذية.
٦. يرفع التعليق المؤقت بعد انتهاء المدة المحددة في الإعلان المشار إليه في الفقرة ٣ أعلاه، ما لم ترى الهيئة خلاف ذلك.

رفع التعليق

١. عندما يُعلَق الإدراج يجب لرفع التعليق توافر الآتي:
 - أن تعالج الأوضاع التي أدت إلى التعليق، وألا يكون التعليق ضرورياً لحماية المستثمرين.
 - التزام المصدر لأي شروط أخرى تراها الهيئة.
٢. للهيئة رفع التعليق وإن لم يطلب المصدر ذلك.

إعادة تسجيل وقبول إدراج أوراق مالية سبق إلغاء إدراجها

يشترط لتسجيل وقبول إدراج أوراق مالية سبق إلغاء إدراجها تقديم المصدر لطلب تسجيل أوراق مالية وقبول إدراج جديد.

١٧. التعهدات الخاصة بالاككتاب

الإقرارات والتعهدات الخاصة بالاككتاب

بموجب تعبئة وتقديم نموذج طلب الاككتاب، فإن المكتتب:

- يوافق على اككتابه في الشركة بعدد الأسهم الموضحة في نموذج طلب الاككتاب.
- يقر بأنه اطلع على نشرة الإصدار وعلى كافة محتوياتها ودرسها بعناية وفهم مضمونها.
- يوافق على النظام الأساسي للشركة وعلى كافة تعليمات الاككتاب والشروط الواردة في نشرة الإصدار وبناءً على ذلك اكتب في الأسهم المذكورة.
- لا يتنازل عن حقه بمطالبة الشركة والرجوع عليها بكل ضرر ينجم بشكل مباشر جراء احتواء نشرة الإصدار على معلومات جوهرية غير صحيحة أو غير كافية أو نتيجة إغفال معلومات جوهرية تؤثر على قرار المكتتب بالاككتاب في حالة إضافتها إلى النشرة.
- يعلن أنه لم يسبق له ولا لأي من الأفراد عائلته المشمولين في نموذج طلب الاككتاب، التقدم بطلب الاككتاب في الأسهم ويوافق على أن للشركة الحق في رفض طلبات الاككتاب المزدوجة.
- يعلن قبوله الأسهم المخصصة بموجب نموذج طلب الاككتاب وقبوله كافة شروط وتعليمات الاككتاب الواردة في الطلب وفي نشرة الإصدار.
- يتعهد بعدم إلغاء أو تعديل طلب الاككتاب بعد تقديمه للجهة المستلمة.

سوق الأسهم السعودية (تداول)

تم تأسيس نظام تداول في عام ٢٠٠١م، كنظام بديل لنظام معلومات الأوراق المالية الإلكتروني، وكان قد بدأ تداول الأسهم الإلكتروني في المملكة عام ١٩٩٠م. تتم عملية التداول من خلال نظام إلكتروني متكامل ابتداءً من تنفيذ الصفقة وانتهاءً بالتسوية، ويتم التداول من الأحد إلى الخميس على فترة واحدة من الساعة ١٠ صباحاً وحتى ٣ عصراً ويتم خلالها تنفيذ الأوامر. أما خارج هذه الأوقات فيسمح بإدخال الأوامر وتعديلها وإلغائها من الساعة ٩:٣٠ صباحاً وحتى الساعة ١٠ صباحاً.

ويتم تنفيذ الصفقات من خلال مطابقة آلية للأوامر، ويتم استقبال وتحديد أولوية الأوامر وفقاً للسعر. وبشكل عام تنفذ أوامر السوق أولاً وهي الأوامر المشتملة على أفضل الأسعار، وتليها الأوامر محددة السعر، وفي حال إدخال عدة أوامر بنفس السعر فإنه يتم تنفيذها وفقاً لتوقيت الإدخال.

يقوم نظام تداول بتوزيع نطاق شامل من المعلومات من خلال قنوات مختلفة أبرزها موقع تداول على الإنترنت، ويتم توفير بيانات السوق بشكل فوري لمزودي المعلومات المعروفين مثل رويترز. وتتم تسوية الصفقات آنياً خلال اليوم، أي أن نقل الملكية للأسهم يتم مباشرة بعد تنفيذ الصفقة.

وينبغي على مصدري الأسهم الإفصاح عن جميع القرارات والمعلومات ذات الأهمية للمستثمرين عبر نظام تداول. وتقع على عاتق إدارة تداول مسؤولية مراقبة السوق بهدف ضمان عدالة التداول وكفاءة عمليات السوق.

تداول أسهم الشركة في سوق الأسهم السعودي

يتوقع البدء بتداول أسهم الشركة بعد التخصيص النهائي لتلك الأسهم، وإعلان تداول عن تاريخ بدء تداول أسهم الشركة. وتعتبر التواريخ والأوقات المذكورة في هذه النشرة تواريخ مبدئية ذكرت للاستدلال فقط ويمكن تغييرها أو تمديدها بموافقة هيئة السوق المالية.

ولا يمكن التداول في الأسهم المطروحة إلا بعد اعتماد تخصيص الأسهم في حسابات المكتتبين في "تداول"، وتسجيل الشركة وإدراج أسهمها في السوق المالية "تداول"، ويحظر التداول في أسهم الشركة حظراً تاماً قبل التداول الرسمي، ويتحمل المكتتبون الذين يتعاملون في تلك الأنشطة المحظورة من التداول المسؤولية الكاملة عنها، ولن تتحمل الشركة أية مسؤولية قانونية في هذه الحالة.

١٨. المستندات المتاحة للمعاينة

سوف تكون المستندات التالية متاحة للمعاينة في المركز الرئيسي للشركة اعتباراً من الساعة الثامنة والنصف صباحاً وحتى الرابعة والنصف مساءً من يوم الثلاثاء ١٤٣٧/٠٧/٠٥ هـ (الموافق ٢٠١٦/٠٤/١٢ م) وحتى يوم الثلاثاء ١٤٣٧/٠٧/٢٦ هـ (الموافق ٢٠١٦/٠٥/٠٣ م)، خلال أيام العمل (الأحد إلى الخميس)، على أن لا تقل فترة المعاينة عن ٢٠ يوماً قبل نهاية فترة الاكتتاب:

- شهادة السجل التجاري للشركة.
- شهادة السجل التجاري للشركة التابعة.
- النظام الأساسي للشركة وتعديلاته ومستندات التأسيس الأخرى.
- دليل إدارة الحوكمة الخاص بالشركة.
- موافقة هيئة السوق المالية على طرح الأسهم.
- قرار مجلس الإدارة الصادر بتاريخ ١٠/٠٥/١٤٣٦ هـ (الموافق ٠١/٠٣/٢٠١٥ م) بالموافقة على الاكتتاب.
- القوائم المالية المراجعة للشركة عن السنوات المالية المنتهية ٣٠ سبتمبر ٢٠١٣ م و ٢٠١٤ م و ٢٠١٥ م.
- القوائم المالية المراجعة للشركة التابعة عن السنوات المالية المنتهية ٣٠ سبتمبر ٢٠١٣ م و ٢٠١٤ م و ٢٠١٥ م.
- القوائم المالية الأولية للشركة عن الربع الأول من السنة المالية المنتهية في ٣٠ سبتمبر ٢٠١٦ م.
- القوائم المالية الأولية للشركة التابعة عن الربع الأول من السنة المالية المنتهية في ٣٠ سبتمبر ٢٠١٦ م.
- تقرير تقييم الشركة.
- تقرير دراسة السوق لمستشار السوق (باللغة الإنجليزية).
- نسخ من عقود الشركة مع الأطراف ذو العلاقة والمذكورة في القسم ١١ "المعلومات القانونية".
- تقرير رأس المال العامل.
- اتفاقية التعهد بالتغطية.
- الموافقات الخطية من قبل:
- المستشار القانوني للشركة، مكتب المحامي سلمان بن متعب السديري بالتعاون مع ليثم آند واتكنز إل إل بي على إدراج اسمه وشعاره ضمن نشرة الإصدار.
- المحاسب القانوني، على إدراج تقريره واسمه وشعاره ضمن نشرة الإصدار.
- مستشار العناية المهنية المالية ورأس المال العامل، برايس وتر هاوس كوبرز على إدراج اسمه وشعاره ضمن نشرة الإصدار.
- مستشار السوق، على إدراج تقرير دراسة السوق المنسوب إليه واسمه وشعاره ضمن نشرة الإصدار.
- متعهد التغطية والمستشار المالي ومدير الاكتتاب ومدير سجل المؤسسات المكتتبه على إدراج اسمه وشعاره ضمن نشرة الإصدار.

١٩. تقرير المحاسب القانوني

شركة اليمامة للصناعات الحديدية
(شركة مساهمة سعودية مقفلة)
القوائم المالية الموحدة
للسنة المنتهية في ٣٠ سبتمبر ٢٠١٥م
مع تقرير مراجعي الحسابات

"تقرير مراجعي الحسابات"

السادة / المساهمون

شركة اليمامة للصناعات الحديدية

شركة مساهمة سعودية مقللة

الرياض - المملكة العربية السعودية

لقد راجعنا القوائم المالية الموحدة المرفقة لشركة اليمامة للصناعات الحديدية ("الشركة") وشركتها التابعة (يشار إليهما معاً بـ"المجموعة") والتي تشمل قائمة المركز المالي الموحدة كما في ٣٠ سبتمبر ٢٠١٥م والقوائم الموحدة للدخل والتدفقات النقدية والتغييرات في حقوق الملكية للسنة المنتهية في ذلك التاريخ، والإيضاحات المرفقة من (١) إلى (٢٨) المعتبرة جزءاً لا يتجزأ من هذه القوائم المالية الموحدة.

مسئولية الإدارة عن القوائم المالية الموحدة

تعتبر الإدارة مسؤولة عن إعداد وعرض هذه القوائم المالية الموحدة بشكل عادل وفقاً لمعايير المحاسبة المتعارف عليها في المملكة العربية السعودية ووفقاً لنص المادة (١٢٣) من نظام الشركات والنظام الأساسي للشركة وكذلك عن نظام الرقابة الداخلية الذي تعتبره الإدارة ضرورياً لإعداد قوائم مالية موحدة خالية من الأخطاء الجوهرية سواء كانت ناشئة عن غش أو خطأ. كما أن الإدارة قدمت لنا كافة المعلومات والإيضاحات التي طلبناها للقيام بمراجعة هذه القوائم المالية الموحدة.

مسئولية مراجعي الحسابات

إن مسئوليتنا هي إبداء رأي على هذه القوائم المالية الموحدة استناداً إلى أعمال المراجعة التي قمنا بها. تمت مراجعتنا وفقاً لمعايير المراجعة المتعارف عليها في المملكة العربية السعودية وتتطلب تلك المعايير التزامنا بمتطلبات أخلاقيات المهنة وتخطيط وتنفيذ أعمال المراجعة للحصول على درجة معقولة من التأكد بأن القوائم المالية خالية من الأخطاء الجوهرية.

تتضمن أعمال المراجعة القيام بإجراءات للحصول على أدلة مويده للمبالغ والإيضاحات الواردة في القوائم المالية. تعتمد الإجراءات التي يتم إختيارها على تقديرنا بما في ذلك تقييمنا لمخاطر وجود أخطاء جوهرية في القوائم المالية سواء كانت ناشئة عن غش أو خطأ. وعند قيامنا بتقييم هذه المخاطر نأخذ في الإعتبار نظام الرقابة الداخلية الخاص بإعداد وعرض قوائم مالية عادلة للمنشأة بغرض تصميم إجراءات مراجعة ملائمة للظروف المتاحة، ولكن ليس بهدف إبداء رأي حول فعالية الرقابة الداخلية للمنشأة. كما تتضمن أعمال المراجعة تقييم مدى ملاءمة السياسات المحاسبية المتبعة ومعقولة التقديرات المحاسبية التي استخدمتها الإدارة، بالإضافة إلى تقييم العرض العام للقوائم المالية.

نعتقد أن أدلة المراجعة التي حصلنا عليها كافية وملائمة بحيث يمكن الإعتماد عليها كأساس لإبداء رأينا.

الرأي

وفي رأينا، إن القوائم المالية الموحدة ككل:

١ - تظهر بعدل من كافة النواحي الجوهرية، المركز المالي الموحد للمجموعة كما في ٣٠ سبتمبر ٢٠١٥م ونتائج أعمالها وتدفقاتها النقدية للسنة المنتهية في ذلك التاريخ، وفقاً لمعايير المحاسبة المتعارف عليها في المملكة العربية السعودية الملانة لظروف المجموعة.

٢ - تتفق مع متطلبات نظام الشركات والنظام الأساسي للشركة فيما يتعلق بإعداد وعرض القوائم المالية.

لغت إنتباه

نلفت الإنتباه إلى الإيضاح رقم (٢٣ / أ) من القوائم المالية الموحدة والذي يشير إلى المطالبة المحتملة من أحد موردي الخدمات الرئيسيين للشركة التابعة، والتي قد تصل إلى مبلغ ١٢٤ مليون ريال سعودي تقريباً، عن فروق كميات الكهرباء والمياه المحجوزة والكميات المستخدمة فعلياً من الكهرباء والمياه عن السنوات ٢٠٠٨م إلى ٢٠١٣م. في ضوء عدم التأكد المتعلق بهذا الأمر والرأي القانوني الذي يدعم موقف الشركة التابعة وكذلك الضمان المقدم من المساهمين النهائيين، كما هو مبين تفصيلاً بالإيضاح المذكور أعلاه، لم يتم إعتبار هذا المبلغ إلترام على المجموعة كما في تاريخ قائمة المركز المالي الموحدة.

عن / كي بي ام جي الفوزان والسدحان



إبراهيم عبود باعثن

رقم الترخيص ٣٨٢



جدة في ٤ صفر ١٤٣٧هـ
الموافق ١٦ نوفمبر ٢٠١٥م

شركة اليحامة للصناعات الحديدية

(شركة مساهمة سعودية مقفلة)

قائمة المركز المالي الموحدة

كما في ٣٠ سبتمبر ٢٠١٥م

(ريال سعودي)

٢٠١٤م	٢٠١٥م	إيضاح	الموجودات
			الموجودات المتداولة :
٢٨,٢١٤,٩١٠	٤٥,٦٤٦,١٨١	٤	نقد وما في حكمه
٣١٠,٣٠٢,٨٦٩	٢٤٧,١٥٧,٩٢٥	٥	ذمم تجارية مدينة
٥١١,٠١٥,٩٥٥	٥٠٠,٨٦٤,٨٧٤	٦	مخزون
٢٩,٢١٧,٨٥٢	٣٣,٨٨٦,٢١٦	٧	مدفوعات مقدماً وموجودات متداولة أخرى
٨٧٨,٧٥١,٥٨٦	٨٢٧,٥٥٥,١٩٦		إجمالي الموجودات المتداولة
			الموجودات غير المتداولة :
٦٢,٦٤٢	٦٢,٦٤٢	٨	إستثمارات في أوراق مالية متاحة للبيع
٦,٥١٦,٢١٨	٣,٧٧٢,٠٦٧	٩	مصروفات مؤجلة - صافي
٤٧٩,٤٠٠,٦٥٣	٤٨٥,٣٦٨,٩٥٧	١٠	ممتلكات وآلات ومعدات
٤٨٥,٩٧٩,٥١٣	٤٨٩,٢٠٣,٦٦٦		إجمالي الموجودات غير المتداولة
١,٣٦٤,٧٣١,٠٩٩	١,٣١٦,٧٥٨,٨٦٢		إجمالي الموجودات
			المطلوبات وحقوق الملكية
			المطلوبات:
			المطلوبات المتداولة :
٤٦٢,٨٠٥,٢٩٤	٤٠٠,٠٦٨,٩٠٧	أ/١١	قروض قصيرة الأجل
٤٧,٥٧٠,٣٠٥	١١,٢٥٠,٠٠٠	ب/١١	قروض طويلة الأجل - الجزء المتداول
٤٤,٨٩٦,٢٠١	٤٧,١٨١,١٤٠		ذمم تجارية دائنة
٥,٤٨٢,٩٨٠	٧,٢٧٤,٢٢٢	١٢	مخصصات
٢٢,٢٢٠,٤٨٠	٢٦,٢٢٨,٤٩٥	١٨	مخصص الزكاة
٢٩,٨٦٥,٠٣١	٣٣,٤٣٦,٣١٤	١٣	مصروفات مستحقة ومطلوبات متداولة أخرى
٦١٢,٨٤٠,٢٩١	٥٢٥,٤٣٩,٠٧٨		إجمالي المطلوبات المتداولة
			المطلوبات غير المتداولة :
٢٣,٠٢٠,٠٠٠	١٥,١٥٠,٠٠٠	ب/١١	قروض طويلة الأجل
١٧,٦٢٩,٧٠٢	٢٠,٧٢٥,٦٥٣	١٤	مخصص مكافأة نهاية الخدمة للموظفين
٤٠,٦٤٩,٧٠٢	٣٥,٨٧٥,٦٥٣		إجمالي المطلوبات غير المتداولة
٦٥٣,٤٨٩,٩٩٣	٥٦١,٣١٤,٧٣١		إجمالي المطلوبات
			حقوق الملكية:
			حقوق الملكية العائدة إلى مساهمي الشركة:
٥٠٨,٠٠٠,٠٠٠	٥٠٨,٠٠٠,٠٠٠	١٥	رأس المال
١٩,٥٩٩,٩٦٠	٣٥,٤٧٤,٠٠٣	١٦	إحتياطي نظامي
			صافي التغير في القيمة العادلة للإستثمار في أوراق مالية متاحة للبيع
٣٦,٦٤٢	٣٦,٦٤٢	٨	
٦٨,٢٣٧,٩٧٨	٨٤,٢٠٤,٣٥٩		أرباح مبقاة
٥٩٥,٩٧٤,٥٨٠	٦٢٧,٧١٥,٠٠٤		إجمالي حقوق الملكية العائد إلى مساهمي الشركة
١١٥,٢٦٦,٥٢٦	١٢٧,٧٢٩,١٢٧		حقوق الملكية غير المسيطرة
٧١١,٢٤١,١٠٦	٧٥٥,٤٤٤,١٣١		إجمالي حقوق الملكية
١,٣٦٤,٧٣١,٠٩٩	١,٣١٦,٧٥٨,٨٦٢		إجمالي المطلوبات وحقوق الملكية

تعتبر الإيضاحات المرفقة من ١ إلى ٢٨ جزءاً لا يتجزأ من هذه القوائم المالية الموحدة.

شركة اليحامة للصناعات الحديدية

(شركة مساهمة سعودية مقفلة)

قائمة الدخل الموحدة

للسنة المنتهية في ٣٠ سبتمبر ٢٠١٥م

(ريال سعودي)

٢٠١٤م	٢٠١٥م	إيضاح	
٢,٠١١,٧٣٩,٧٨١	٢,٠٢٠,٢٤١,٣١٣		صافي المبيعات
(١,٧٦٦,٦٨٨,١٦٩)	(١,٧٣٧,٨٥٠,٧٣٠)		تكلفة المبيعات
٢٤٥,٠٥١,٦١٢	٢٨٢,٣٩٠,٥٨٣		مجمل الدخل
(٢٥,٨٥٩,٣١٠)	(٢٨,١٦١,٠٥٦)	٢٠	مصروفات بيع وتوزيع
(٣٩,٥٢٤,٠٥٥)	(٤٢,٤٣٠,٢٤٠)	٢١	مصروفات عمومية وإدارية
١٧٩,٦٦٨,٢٤٧	٢١١,٧٩٩,٢٨٧		الدخل من العمليات
٣,٤٢٨,٧٣٤	٤,٣٠٧,٨٦٢	٢٢	إيرادات أخرى
(١٧,٧٥٦,١٣٧)	(١٥,١٢١,٥٥٨)		تكاليف التمويل
١٦٥,٣٤٠,٨٤٤	٢٠٠,٩٨٥,٥٩١		صافي الدخل قبل الزكاة وحقوق الملكية غير المسيطرة
(١١,٦٤٢,٦٢٤)	(١٤,٥٢٠,٠٦٥)	١٨	الزكاة
١٥٣,٦٩٨,٢٢٠	١٨٦,٤٦٥,٥٢٦		صافي الدخل قبل حقوق الملكية غير المسيطرة
(٢١,٧٦٥,٢٤٩)	(٢٧,٧٢٥,١٠١)		حقوق الملكية غير المسيطرة
١٣١,٩٣٢,٩٧١	١٥٨,٧٤٠,٤٢٥		صافي الدخل
		١٩	ربحية السهم من:
٣,٥٤	٤,١٧		الدخل من العمليات
٠,٠٧	٠,٠٨		الإيرادات الأخرى
٢,٦٠	٣,١٢		صافي الدخل

تعتبر الإيضاحات المرفقة من ١ إلى ٢٨ جزءاً لا يتجزأ من هذه القوائم المالية الموحدة.

شركة اليمامة للصناعات الحديدية
(شركة مساهمة سعودية مقفلة)
قائمة التدفقات النقدية الموحدة
للسنة المنتهية في ٣٠ سبتمبر ٢٠١٥م
(ريال سعودي)

٢٠١٤م	٢٠١٥م	إيضاح	
			الأنشطة التشغيلية:
١٦٥,٣٤٠,٨٤٤	٢٠٠,٩٨٥,٥٩١		صافي الدخل قبل الزكاة وقيل حقوق الملكية غير المسيطرة
			تسويات لمطابقة صافي الدخل مع صافي التدفق النقدي المتوفر من الأنشطة التشغيلية:
٣٨,٣٤٦,٠٠٦	٣٥,٢٢٠,٤١٧	١٠	إستهلاك
(١١٠,٨٣٤)	(٥٥,٣٢٢)	٢٢	أرباح بيع ممتلكات وآلات ومعدات
٢,٣٤٧,٧٨٤	---	٥	مخصص ديون مشكوك في تحصيلها - المكون خلال السنة
(٧٤٨,٧٢٠)	(٣٢٢,٢٧٣)	٥	المستخدم من مخصص الديون المشكوك في تحصيلها
١,٥٠٠,٠٠٠	---	٦	مخصص مخزون بطيئة الحركة
(٧٦٧,٦٤١)	---	٦	المستخدم من مخصص مخزون بطيئ الحركة
١,٠٤٠,٠٠٠	---		المحول من المشروعات تحت التنفيذ إلى المصروفات
٤٧٨,٢٥٠	---		شطب مشروعات تحت التنفيذ
٣,٨٠٩,٨٩٨	٢,٧٤٤,١٥٠	٩	إطفاء مصروفات مؤجلة
١٧,٧٥٦,١٣٧	١٥,١٢١,٥٥٨		تكاليف تمويل
٥,٤٨٢,٩٨٠	١,٧٩١,٢٤٢	١٢	مخصصات مكونة خلال السنة
٤,٧٩٧,٨٧٧	٤,٤٠٢,٢٣٤	١٤	مخصص مكافأة نهاية الخدمة للموظفين المحملة على السنة
٢٣٩,٢٧٢,٥٨١	٢٥٩,٨٨٧,٦٢٧		التغيرات في الموجودات والمطلوبات التشغيلية
(٩٠,٠٠٥,٠٤٧)	٦٣,٤٦٧,٢١٧		ذمم تجارية مدينة
٣٥,٨١٦,٧٣٦	١٠,١٥١,٠٨١		مخزون
٥٨,١٧٥,٥٨٧	---		مستحق من أطراف ذو علاقة
٤,٦٤٢,٩٩٥	(٤,٦٦٨,٣٦٣)		مدفوعات مقدماً وموجودات متداولة أخرى
٧,٩٣٧,٥٣٦	٢,٢٨٤,٩٣٩		ذمم تجارية دائنة
١,٥٢١,٩٦٩	٣,٥٧١,٢٨٣		مصروفات مستحقة ومطلوبات متداولة أخرى
(٨,٨٣٥,٥١٩)	(١٠,٥١٢,٠٥٠)	١٨	زكاة مدفوعة
(٨٩٩,١٤٥)	(١,٣٠٦,٣١٣)	١٤	مكافأة نهاية الخدمة للموظفين المدفوعة
٢٤٧,٣٢٧,٦٩٣	٣٢٢,٨٧٥,٤٢١		صافي التدفق النقدي المتوفر من الأنشطة التشغيلية
			الأنشطة الإستثمارية:
(٧٠,٣١١,٤١٠)	(٤١,٢٥٠,١٣٩)	١٠	إضافات لممتلكات وآلات ومعدات
١٢٠,٥٤٢	١١٦,٧٤٠		متحصلات بيع ممتلكات وآلات ومعدات
(٧٠,١٩٠,٨٦٨)	(٤١,١٣٣,٣٩٩)		صافي التدفق النقدي المستخدم في الأنشطة الإستثمارية
			الأنشطة التمويلية:
(٣٦,٨٨٩,٩١٧)	(٦٢,٧٣٦,٣٨٧)		صافي الحركة في قروض قصيرة الأجل
(٥٥,٥٠٣,٤٣٥)	(٤٤,١٩٠,٣٠٥)		صافي الحركة في قروض طويلة الأجل
(١٧,٧٥٦,١٣٧)	(١٥,١٢١,٥٥٨)		تكاليف تمويل مدفوعة
(١٢,٣٧٥,٠٠٠)	(١٥,٢٦٢,٥٠٠)		أرباح موزعة مدفوعة لحقوق الملكية غير المسيطرة
(٦٧,٠٥٦,٠٠٠)	(١٢٧,٠٠٠,٠٠١)	١٧	أرباح موزعة مدفوعة لمساهمي الشركة
(١٨٩,٥٨٠,٤٨٩)	(٢٦٤,٣١٠,٧٥١)		صافي التدفق النقدي المستخدم في الأنشطة التمويلية
(١٢,١٣٣,٦٦٤)	١٧,٤٣١,٢٧١		التغير في النقد وما في حكمه
٤٠,٣٤٨,٥٧٤	٢٨,٢١٤,٩١٠		النقد وما في حكمه في بداية السنة
٢٨,٢١٤,٩١٠	٤٥,٦٤٦,١٨١	٤	النقد وما في حكمه في نهاية السنة

تعتبر الإيضاحات المرفقة من ١ إلى ٢٨ جزءاً لا يتجزأ من هذه القوائم المالية الموحدة.

شركة اليطامة للصناعات الحديدية
(شركة مساهمة سعودية مقفلة)
قائمة التغيرات في حقوق الملكية الموحدة
للسنة المنتهية في ٣٠ سبتمبر ٢٠١٥م
(ريال سعودي)

حقوق الملكية العادية إلى مساهمي الشركة						
إجمالي حقوق الملكية	حقوق الملكية غير المسطرة	الإجمالي	أرباح مبنية	التغير في القيمة العادية للاستثمارات المتأثرة للبيع	إحتياطي نظامي	رأس المال
٣٦٦,٩٥٣,٦٠٨	١٠٥,٨٨٦,٣٧٧	٥٦١,٠٧٧,٣٣١	١٦,٦٥٤,٣٠٤	١٦,٦٦٤	٦,٤٠٦,٦٦٣	٥٠٨,٠٠٠,٠٠٠
١٥٣,٦٩٨,٣٢٠	٢١,٧٦٥,٢٤٩	١٣١,٩٢٣,٤٧١	١٣١,٩٢٣,٤٧١	--	--	--
--	--	--	(١٣,١٩٣,٢٨٧)	--	١٣,١٩٣,٢٨٧	--
٢٠,٢٧٨	--	٢٠,٢٧٨	--	٢٠,٢٧٨	--	--
(٦٧,٠٥٦,٠٠٠)	--	(٦٧,٠٥٦,٠٠٠)	--	--	--	--
(١٢,٢٧٥,٠٠٠)	(١٢,٢٧٥,٠٠٠)	--	--	--	--	--
٧١١,٢٤١,١٠٦	١١٥,٢٦٦,٥٣٦	٥٥٥,٩٧٤,٥٨٠	٦٨,٣٣٧,٩٧٨	٣١,٦٤٢	١٩,٥٩٩,٩٦٠	٥٠٨,٠٠٠,٠٠٠
١٨٦,٤٦٥,٥٣٦	٢٧,٧٣٥,١٠١	١٥٨,٧٤٠,٤٣٥	١٥٨,٧٤٠,٤٣٥	--	--	--
--	--	--	(١٥,٨٧٤,٠٤٣)	--	١٥,٨٧٤,٠٤٣	--
(١٢٧,٠٠٠,٠٠٠)	--	(١٢٧,٠٠٠,٠٠٠)	(١٢٧,٠٠٠,٠٠٠)	--	--	--
(١٥,٢٦٢,٥٠٠)	(١٥,٢٦٢,٥٠٠)	--	--	--	--	--
٧٥٥,٤٤٤,١٣١	١٢٧,٧٢٩,١٧٧	٦٢٧,٧١٥,٠٠٤	٨٤,٢٠٤,٢٥٩	٣٦,٦٤٢	٣٥,٤٧٤,٠٠٣	٥٠٨,٠٠٠,٠٠٠

الرصيد في ٣٠ سبتمبر ٢٠١٥م

الرصيد في ٣٠ سبتمبر ٢٠١٥م

تغير الإيضاحات المرفقة من ١ إلى ٢٨ جزءاً لا يتجزأ من هذه القوائم المالية الموحدة:

شركة اليمامة للصناعات الحديدية
(شركة مساهمة سعودية مقفلة)
إيضاحات حول القوائم المالية الموحدة
للسنة المنتهية في ٣٠ سبتمبر ٢٠١٥م
(ريال سعودي)

١. عام

تأسست شركة اليمامة للصناعات الحديدية شركة مساهمة سعودية مقفلة («الشركة» أو «الشركة الأم») والمسجلة بمدينة الرياض بموجب السجل التجاري رقم ١٠١٠٠٧٠٧٩٤ بتاريخ ١٤٠٩/٠٦/١هـ بموجب قرار معالي وزير التجارة رقم (٧٢٦) بتاريخ ١٣٢٧/٣/٢٠هـ وقرار معاليه بالموافقة على إعلان تأسيس الشركة رقم (١٤٩١) بتاريخ ١٤٢٧/٥/٣٠هـ الموافق ٢٠٠٦/٦/٢٦م. كما تعمل الشركة بموجب الترخيص الصناعي رقم ١٤٤/ص بتاريخ ١٤٠٩/٠٢/٢٢هـ والتعديلات اللاحقة له. هذا وتتمثل أنشطة الشركة فيما يلي:

(أ) إنتاج أنابيب صلب ملحومة طولياً (سوداء / مجلفنة) وأنابيب حديدية مزخرفة للديكور، وتقطيع صاج، إنتاج أشرطة وكلبسات للتخريم والتربيب، وحواجز طرق، وأسياخ حديد التسليح من الخرقة، وعربات يدوية، صاج معرج متنوع، أسياخ حديد التسليح من الخرقة، قطاعات حديدية مجوفة، قطاعات حديدية مشكلة على البارد وإطارات هيكلية مجسمة.

(ب) إنتاج أعمدة كهربائية مجلفنة وملحقاتها.

(ج) إنتاج أبراج نقل الطاقة الكهربائية.

(د) إنتاج قطاعات حديدية خاصة بالمنشآت المعدنية.

تعمل الشركة من خلال مصانع لها بالمدن التالية داخل المملكة وتعمل هذه المصانع بموجب السجلات التجارية التالي أرقامها وتواريخها:

المصنع	المدينة	رقم السجل التجاري	تاريخ السجل التجاري
اليمامة للصناعات الحديدية	جدة	٤٠٣٠٠٦٨٠٤٣	١٤١٠/٤/٢٨هـ
اليمامة للأعمدة الكهربائية	جدة	٤٠٣٠١٤٨٩٣٨	١٤٢٥/٣/٩هـ
اليمامة للصناعات الحديدية	الدمام	٢٠٥٠٠٥٩٠٤٥	١٤٢٩/٣/٧هـ
اليمامة لإنتاج أبراج الطاقة الكهربائية	جدة	٤٠٣٠١٨٠٨٨٦	١٤٢٩/٧/٩هـ

تتضمن هذه القوائم المالية الموحدة القوائم المالية للشركة بفروعها والشركة التابعة المذكورة أدناه، والتي يقع مركزها الرئيسي بالرياض ومصنعها بمدينة ينبع الصناعية، (يشار إليهما معاً بـ "المجموعة"):

أسم الشركة	بلد التأسيس	نسبة الملكية
شركة اليمامة لحديد التسليح	المملكة العربية السعودية	٧٢,٥٪

يتمثل نشاط الشركة التابعة في إنتاج وتجارة الجملة والتجزئة في حديد التسليح.

في ١٣/١٣/١٤٣٥هـ الموافق ١٤/١/٢٠١٤م قرر الشركاء بالشركة التابعة تحويل شركة اليمامة لحديد التسليح من شركة ذات مسؤولية محدودة إلى شركة مساهمة مقفلة، وقد تم الحصول على موافقة وزير التجارة والصناعة بموجب القرار الوزاري رقم (٢٠٥/ق) بتاريخ ١٤٣٥/٨/٢٥هـ الموافق ٢٠١٤/٦/٢٣م على إعلان تحول الشركة من شركة ذات مسؤولية محدودة إلى شركة مساهمة مقفلة.

العنوان المسجل للشركة كالتالي:

شركة اليمامة للصناعات الحديدية

الرياض ١٥٣٤١

ص. ب ٥٥٣٠٣

المملكة العربية السعودية

شركة اليمامة للصناعات الحديدية
(شركة مساهمة سعودية مقفلة)
إيضاحات حول القوائم المالية الموحدة
للسنة المنتهية في ٣٠ سبتمبر ٢٠١٥م
(ريال سعودي) (تتمة)

٢. أسس الإعداد

٢-١ المعايير المطبقة

تم إعداد القوائم المالية الموحدة المرفقة وفقاً لمعايير المحاسبة المتعارف عليها في المملكة العربية السعودية الصادرة عن الهيئة السعودية للمحاسبين القانونيين.

٢-٢ أسس القياس

تم إعداد القوائم المالية الموحدة المرفقة وفقاً لمبدأ التكلفة التاريخية، فيما عدا الإستثمارات في الأوراق المالية المتاحة للبيع والتي يتم قياسها بالقيمة العادلة، وباستخدام مبدأ الإستحقاق المحاسبي ومفهوم الإستمرارية.

٢-٣ أسس توحيد القوائم المالية

تشمل القوائم المالية الموحدة القوائم المالية للشركة وشركتها التابعة كما في ٣٠ سبتمبر لكل سنة. تم إعداد القوائم المالية للشركة التابعة لنفس سنة التقرير.

٢-٣-١ الشركة التابعة

الشركة التابعة هي منشأة تسيطر عليها المجموعة، وتتوفر السيطرة عندما يكون للمجموعة القدرة على التحكم في السياسات المالية والتشغيلية للمنشأة للحصول على منافع من أنشطتها، وعند تقييم السيطرة، تؤخذ بالاعتبار حقوق التصويت المحتملة القابلة للممارسة في الوقت الحالي. يتم توحيد الشركات التابعة من تاريخ الاستحواذ (التاريخ الذي تحصل فيه الشركة على السيطرة) ويتم الاستمرار في التوحيد حتى تاريخ توقف السيطرة.

كافة الأرصدة والمعاملات والمصرفات والأرباح والخسائر المحققة والغير محققة الناتجة عن المعاملات بين شركات المجموعة يتم إستبعادها عند التوحيد.

٢-٣-٢ الحصص غير المسيطرة

تمثل الحصص غير المسيطرة في الحصص في الشركة التابعة التي لا تحتفظ بها الشركة والتي تقاس بالحصص التناسبية في صافي الموجودات المحددة للشركة التابعة، ويتم معالجة المعاملات مع الأطراف التي تمتلك الحصص غير المسيطرة كمعاملات مع أطراف من خارج المجموعة.

٢-٤ عملة العرض والنشاط

تم عرض هذه القوائم المالية الموحدة بالريال السعودي الذي يمثل عملة العرض والنشاط للشركة الأم والشركة التابعة.

٢-٥ استخدام الأحكام والتقديرات

يتطلب إعداد القوائم المالية الموحدة من الإدارة القيام باستخدام بعض الأحكام والتقديرات والإفتراضات التي تؤثر على تطبيق السياسات المحاسبية والمبالغ المعروضة للموجودات والمطلوبات والإيرادات والمصرفات، قد تختلف النتائج الفعلية عن تلك التقديرات.

تتم مراجعة التقديرات والإفتراضات المتعلقة بها على أساس مستمر. يتم إظهار مراجعة التقديرات المحاسبية في الفترة التي تتم فيها تلك المراجعة والفترة المستقبلية التي تتأثر بها.

فيما يلي توضيحاً للمعلومات عن أهم التقديرات وحالات عدم التأكد والأحكام الهامة عند تطبيق السياسات المحاسبية التي لها أثر هام على المبالغ الظاهرة في القوائم المالية الموحدة، والتي تم إدراجها في الإيضاحات:

٢-٥-١ إنخفاض قيمة الذمم التجارية المدينة

يتم تكوين مخصص الإنخفاض في قيمة الذمم المدينة التجارية عندما يكون هناك دليل موضوعي على أن المجموعة لن تكون قادرة على تحصيل كافة المبالغ المستحقة وفقاً للشروط الأصلية للإتفاقية. إن الصعوبات المالية الكبيرة التي تواجه العميل، وإمكانية دخول العميل في مرحلة إفلاس أو إعادة الهيكلة المالية، والعجز أو التأخر في السداد تعتبر جميعها مؤشرات على وجود دليل موضوعي لإنخفاض في قيمة الذمم المدينة التجارية. بالنسبة للمبالغ الفردية الهامة، يتم إجراء تقييم على أساس فردي. وبالنسبة للمبالغ غير الفردية الهامة، ولكنها متأخرة، فيتم تقييمها بشكل جماعي، ويتم إثبات مخصص بالأخذ بالإعتبار طول المدة الزمنية وفقاً لمعدلات الإسترداد السابقة.

٢-٥-٢ مخصص أصناف مخزون بطيئة الحركة

تقوم الإدارة بتكوين مخصص بالمخزون المتقادم وبطيء الحركة. وتستند تقديرات صافي القيمة الاستردادية للمخزون على أكثر الأدلة موثوقية في وقت استخدام التقديرات. وتأخذ هذه التقديرات بالاعتبار التقلبات في الأسعار أو التكاليف المرتبطة بشكل مباشر بأحداث تقع بعد تاريخ قائمة المركز المالي بالتقدير الذي يؤكد أن ظروف هذه الأحداث قائمة كما في نهاية السنة.

شركة اليمامة للصناعات الحديدية
(شركة مساهمة سعودية مقفلة)
إيضاحات حول القوائم المالية الموحدة
للسنة المنتهية في ٣٠ سبتمبر ٢٠١٥م
(ريال سعودي) (تتمة)

٢ - ٥ - ٣ الأعمار الإنتاجية للممتلكات والآلات والمعدات

تحدد الإدارة الأعمار الإنتاجية المقدرة للممتلكات والآلات والمعدات بغرض احتساب الإستهلاك. يتم تحديد هذا التقدير بعد الأخذ بالاعتبار الإستخدام المتوقع للموجودات والضرر المادي الذي تتعرض له هذه الموجودات. وتقوم الإدارة بمراجعة القيمة المتبقية والأعمار الإنتاجية سنوياً ويتم تعديل التغير في مصروفات الإستهلاك (إن وجدت) في الفترات الحالية والمستقبلية.

٢ - ٥ - ٤ الإنخفاض في القيمة وعدم إمكانية تحصيل الموجودات غير العالية

يتم مراجعة الموجودات غير المتداولة فيما إذا كان هناك أي خسائر نتيجة الإنخفاض في قيمتها كلما كانت الأحداث أو التغيرات في الظروف تشير إلى أن القيمة الدفترية قد لا تكون قابلة للإسترداد. ويتم إثبات خسارة الإنخفاض في القيمة (إن وجدت) بالقيمة التي تتجاوز فيها القيمة الدفترية للأصل قيمتها القابلة للإسترداد. القيمة القابلة للإسترداد هي القيمة العادلة للأصل بعد خصم تكاليف البيع والقيمة المتبقية للإستخدام أيهما أعلى. يتم تجميع الموجودات إلى أدنى مستوى لها حيث يوجد تدفقات نقدية مستقلة قابلة للتحديد. يتم مراجعة الموجودات الغير متداولة وتلك التي تعرضت للإنخفاض في قيمتها وذلك لاحتمالية عكس الإنخفاض في القيمة بتاريخ كل قائمة مركز مالي. وعندما يتم لاحقاً عكس خسارة الإنخفاض في القيمة، يتم زيادة القيمة الدفترية للأصل أو وحدة توليد النقد إلى التقدير المعدل لقيمتها القابلة للإسترداد، ولكن القيمة الدفترية التي تمت زيادتها يجب أن لا تتجاوز القيمة الدفترية التي كان من الممكن تحديدها، والتي فيما لو تم تحديدها لم يتم تسجيل أي خسارة الإنخفاض في قيمة الموجودات أو وحدة توليد النقد في السنوات السابقة. ويتم إثبات عكس خسارة الإنخفاض في القيمة كإيرادات مباشرة في قائمة الدخل الموحدة.

٢ - ٥ - ٥ الإنخفاض في قيمة الاستثمارات المتاحة للبيع

تمارس الإدارة حكمها لحساب خسارة الإنخفاض في قيمة الاستثمارات المتاحة للبيع وكذلك الموجودات التي تتعلق بها. وهذا يتضمن تقييم الأدلة الموضوعية التي تتسبب في حدوث انخفاض غير مؤقت في قيمة الاستثمارات. وفي حالة كانت أدوات الملكية وأي انخفاض كبير ومتواصل في القيمة العادلة للاستثمارات في الأسهم أقل من تكلفتها، يتم اعتبار ذلك كدليل موضوعي لهذا الإنخفاض في القيمة. إن تحديد ماهية الإنخفاض «الكبير» و «المتواصل» يتطلب من الإدارة إجراء تقديرات. كما ترى الإدارة أن فحص الإنخفاض في القيمة سيكون ملائماً عند وجود دليل على تراجع الوضع المالي للشركة المستثمر فيها، وأداء القطاعات والأعمال، والتغيرات في التكنولوجيا، والتدفقات النقدية التشغيلية والتمويلية. بالإضافة لذلك، ترى الإدارة أن نسبة ٢٠٪ أو أكثر هو معيار معقول للإنخفاض الكبير الذي يكون أقل من تكلفتها بغض النظر عن مدة هذا الإنخفاض وتقوم بإدراجه في قائمة الدخل الموحدة كمخصص للإنخفاض في قيمة الاستثمارات. الإنخفاض المتواصل يمثل الإنخفاض الذي يقل عن التكلفة والمستمر لفترة ٩ أشهر أو أكثر بغض النظر عن قيمته ويتم إدراجه في قائمة الدخل الموحدة كمصروف إنخفاض في قيمة الاستثمارات. الخسارة المدرجة سابقاً للإنخفاض في قيمة الاستثمارات في أسهم لا يمكن عكسها في قائمة الدخل الموحدة.

٣. ملخص السياسات المحاسبية الهامة

تم تطبيق السياسات المحاسبية المبينة أدناه بشكل ثابت على جميع الفترات المعروضة في القوائم المالية الموحدة.

٣ - ١ النقد وما في حكمه

يتكون النقد وما في حكمه من الأرصدة لدى البنوك والنقد في الصندوق والودائع لأجل والإستثمارات في صناديق إستثمارية والقابلة للتحويل إلى مبالغ نقدية وتستحق خلال فترة ٣ أشهر أو أقل من تاريخ الإستثمار الأصلي، والمتاحة للمجموعة دون أي قيود.

٣ - ٢ الذمم التجارية المدينة

تظهر الذمم المدينة التجارية بمبلغ الفاتورة الأصلي بعد خصم المخصصات للديون المشكوك في تحصيلها. ويتم تكوين مخصص بالديون المشكوك في تحصيلها عند وجود دليل موضوعي يشير إلى عدم مقدرة المجموعة على تحصيل المبالغ المستحقة وفقاً للشروط الأصلية للذمم المدينة. ويتم شطب الديون المعدومة عند تحديدها مقابل المخصصات المتعلقة بها، ويتم تحميل المخصصات على قائمة الدخل الموحدة. وأي إسترداد لاحقاً لمبالغ الذمم المدينة والتي تم شطبها سابقاً تُضاف إلى الإيرادات.

٣ - ٣ المخزون

يتم قياس المخزون بسعر التكلفة أو صافي القيمة القابلة للإسترداد أيهما أقل. ويتم تحديد التكلفة باستخدام طريقة المتوسط المرجح. وتتضمن التكلفة النفقات التي يتم تكبدها لشراء المخزون، وتكاليف الإنتاج أو التحويل والتكاليف الأخرى التي يتم تكبدها من أجل إحضار المخزون إلى الموقع بحالته الراهنة.

في حالة المخزون المصنع وتحت التصنيع، تتضمن التكلفة حصة مناسبة من تكاليف الإنتاج المباشرة على أساس الطاقة التشغيلية العادية.

تتكون صافي القيمة القابلة للإسترداد من سعر البيع التقديري خلال السير الاعتيادي للأعمال بعد خصم تكاليف الإنتاج الإضافية للإكمال ومصروفات البيع والتوزيع. ويتم تكوين مخصص (عند اللزوم) بالمخزون المتقادم وبطيء الحركة والتالف.

شركة اليحامة للصناعات الحديدية
(شركة مساهمة سعودية مقفلة)
إيضاحات حول القوائم المالية الموحدة
للسنة المنتهية في ٣٠ سبتمبر ٢٠١٥م
(ريال سعودي) (تتمة)

٣ - ع إستثمارات في أوراق مالية متاحة للبيع

تتكون الاستثمارات المتاحة للبيع بشكل رئيسي من حصة تقل عن ٢٠٪ من الاستثمارات في الأسهم المدرجة أو غير المدرجة بما في ذلك الاستثمارات في الصناديق الاستثمارية، وهي ليست استثمارات لغرض الاتجار ولا تمتلك الشركة فيها أي تأثير جوهري أو سيطرة. وتفيد هذه الاستثمارات ميدئياً ولاحقاً يعاد قياسها بالقيمة العادلة. ويتم قيد أية تغيرات في القيمة العادلة ضمن حقوق الملكية كاحتياطي قيمة عادلة حتى يتم استبعاد تلك الاستثمارات. ويتم قيد أي انخفاض كبير ومتواصل في قيمة الاستثمارات المتاحة للبيع (إن وجد) في قائمة الدخل الموحد. ويتم تحديد القيمة العادلة للاستثمارات المتداولة في سوق مالي نشط بالرجوع إلى أسعار السوق المدرجة فيه تلك الاستثمارات بنهاية يوم التداول في تاريخ قائمة المركز المالي. وبالنسبة للاستثمارات غير المتداولة في سوق مالي نشط، بما في ذلك الاستثمارات في حقوق الملكية غير المدرجة يتم تحديد القيمة العادلة باستخدام تقنيات تقييم معينة. وتتضمن هذه التقنيات استخدام معاملات السوق الأخيرة التي تمت بين أطراف جادين، والرجوع إلى القيمة السوقية الحالية لأداة أخرى والتي تماثلها إلى حد كبير، وتحليل التدفقات النقدية المخصومة وخيار نماذج التسعير، وبخلاف ذلك، تعتبر التكلفة هي القيمة العادلة لهذه الاستثمارات.

٣ - ٥ مصروفات مؤجلة

تتمثل في المصروفات المؤجلة التي تكبدها المجموعة والمتعلقة بأنشطتها قبل مرحلة التشغيل والتي تستفيد منها السنوات القادمة. هذا ويتم إطفائها على مدى الفترة التقديرية للارتفاع بها باستخدام القسط الثابت بحد أقصى خمس سنوات.

٣ - ٦ ممتلكات وآلات ومعدات

تظهر الممتلكات والآلات والمعدات بسعر التكلفة بعد خصم الإستهلاك المتراكم وخسارة الإنخفاض المتراكمة، إن وجدت. تتضمن التكلفة المصروفات التي تتعلق مباشرة باقتناء الأصل. تكاليف التمويل عن القروض لتمويل تشييد الأصول تتم رسملتها خلال الفترة الزمنية المطلوبة لإكمال وإعداد الأصل لغرض الإستخدام.

كافة النفقات الأخرى يتم إثباتها في قائمة الدخل الموحدة عند تكبدها. يتم تحميل الإستهلاك على قائمة الدخل الموحدة باستخدام طريقة القسط الثابت على مدى العمر الإنتاجي المقدر للممتلكات والآلات والمعدات.

تحمل مصروفات الإصلاح والصيانة على قائمة الدخل الموحدة أما التحسينات التي تزيد في قيمة الموجودات ذات العلاقة أو تطيل أعمارها بصورة جوهرية فتتم رسملتها.

لا يحتسب إستهلاك على الأراضي المملوكة، يستهلك الفرق بين تكلفة الممتلكات والآلات والمعدات وقيمتها التقديرية في نهاية مدة استخدامها - إعتباراً من تاريخ شرائها أو تركيبها - على أقساط سنوية متساوية على مدى أعمارها الإنتاجية المتوقعة. أما فيما يتعلق باحتساب الإستهلاك للشركة التابعة لبني مبانى وآلات ومعدات إنتاج مصنع الورق فيتم ذلك بموجب طريقة عدد الوحدات المنتجة.

فيما يلي الأعمار الإنتاجية المقدرة للبنود الرئيسية لهذه الموجودات للفترة الجارية وفترة المقارنة:

السنوات	
٢٠ - ٢٣	مبانى
١٠ - ٢٠	آلات ومعدات
٥	اجهزة وبرامج حاسب آلي والاجهزة الكهربائية
٥	الأثاث والأجهزة المكتبية
٥	السيارات

٣ - ٧ الذمم الدائنة والمبالغ المستحقة الدفع

تدرج المطلوبات المتعلقة بالمبالغ المطلوب سدادها في المستقبل مقابل البضاعة أو الخدمات التي يتم الحصول عليها سواء تم تقديم فاتورة عنها من قبل المورد أم لا.

٣ - ٨ القروض

يتم إدراج القروض بالمبالغ المستلمة بعد خصم تكاليف المعاملة المتكبدة، كما يتم تأجيل العمولات الإدارية المخصومة مقدماً من قرض صندوق التنمية الصناعية السعودي وعرضها مخصومة من مبلغ القرض الأصلي. يتم إطفاء تلك العمولات، والتي لا تختلف جوهرياً عن معدل الفائدة على القروض السائدة في السوق، على مدى عمر القرض بطريقة القسط الثابت. ويتم رسملة تكاليف الاقتراض العائدة مباشرة لإنشاء موجودات مؤهلة حتى تصل إلى المرحلة التي يكتمل عندها بشكل جوهري جميع الأنشطة اللازمة لإعداد الموجودات المؤهلة للاستخدام المحدد لها، وبخلاف ذلك، يتم تحميل هذه التكاليف على قائمة الدخل الموحدة.

شركة اليمامة للصناعات الحديدية
(شركة مساهمة سعودية مقفلة)
إيضاحات حول القوائم المالية الموحدة
للسنة المنتهية في ٣٠ سبتمبر ٢٠١٥م
(ريال سعودي) (تتمة)

٣- ٩ المخصصات

يتم الاعتراف بالمخصص إذا ظهر نتيجة لأحداث سابقة أن لدى المجموعة التزام نظامي حالي أو تعاقدى يمكن تقديره بشكل موثوق، ومن المحتمل أن يتطلب تدفقات خارجة لمنافع اقتصادية لتسوية هذا الالتزام.

٣- ١٠ مخصص مكافأة نهاية الخدمة للموظفين

يتم احتساب مخصص مكافأة نهاية الخدمة للموظفين وفقاً لنظام العمل والعمال بالملكة العربية السعودية ويمثل مبلغ مستحق يقيد على قائمة الدخل الموحدة. ويتم احتساب هذه المكافأة على أساس القيمة الحالية للمزايا المقررة التي يستحقها الموظف في حالة تركه العمل في تاريخ قائمة المركز المالي.

٣- ١١ تحقق الإيرادات

تتحقق الإيرادات عند استيفاء الشروط التالية:

- وجود احتمالية بتدفق منافع اقتصادية للمجموعة.
- يمكن قياسها بشكل موثوق بغض النظر عن موعد سدادها.
- إمكانية تحديد التكلفة المتكبدة والتكاليف المستقبلية المتوقعة حتى تاريخه وإمكانية قياسها بشكل موثوق.

يتم قياس الإيرادات بالقيمة العادلة للمقابل المستلم أو لشروط الدفع المحددة تعاقدياً. ويجب كذلك استيفاء معايير التحقق المحددة أدناه قبل تحقق الإيرادات.

٣- ١١- ١ مبيعات بضائع

يتم إثبات الإيرادات من المبيعات عند تسليم أو شحن المنتجات التي يتم بمقتضاها إنتقال المخاطر والمنافع الهامة المصاحبة للملكية البضاعة إلى المشتري بحيث لا يكون للمجموعة سيطرة فعالة أو مشاركة إدارية مستمرة بالدرجة التي ترتبط عادة بملكية البضاعة. ويتم تسجيل المبيعات بعد خصم المردودات والخصم التجاري وخصم الكمية.

٣- ١٢ المصروفات

مصروفات البيع والتوزيع تمثل المصروفات الناتجة عن مجهودات المجموعه في وظائف البيع والتوزيع. كافة المصروفات الأخرى بخلاف تكلفة المبيعات وأعباء التمويل يتم تصنيفها كمصروفات عمومية وإدارية. يتم توزيع المصروفات المشتركة بين تكلفة المبيعات ومصروفات البيع والتوزيع والمصروفات العمومية والإدارية إن لزم الأمر، على أساس منظم.

٣- ١٣ الزكاة

تخضع الشركة وشركتها التابعة للزكاة وفقاً لأنظمة مصلحة الزكاة وضريبة الدخل بالملكة العربية السعودية («المصلحة») ويتم إثبات استحقاق للزكاة ويحمل على قائمة الدخل للفترة الجارية. ويتم احتساب مطلوبات الزكاة الإضافية، إن وجدت، والتي تتعلق بالربوط على سنوات سابقة من قبل المصلحة في الفترة التي يتم فيها إصدار الربوط النهائية.

٣- ١٤ المعاملات بالعملات الأجنبية

يتم تحويل المعاملات التي تتم بالعملات الأجنبية إلى العملة الوظيفية للمجموعة على أساس أسعار التحويل السائدة بتاريخ تلك المعاملات. أما الموجودات والمطلوبات النقدية التي تتم بالعملات الأجنبية فيجري تحويلها لتعكس ما يعادلها بالعملة الوظيفية للمجموعة بأسعار التحويل السائدة بتاريخ قائمة المركز المالي. تدرج فروقات التحويل الناتجة عن تحويل العملات الأجنبية في قائمة الدخل الموحدة للفترة الجارية.

٣- ١٥ توزيعات الأرباح

يتم تسجيل توزيعات الأرباح المرحلية كالتزام في الفترة التي يتم فيها إعتماؤها من قبل مجلس الإدارة، كما يتم قيد توزيعات الأرباح النهائية في السنة التي تعتمد خلالها من قبل الجمعية العامة للمساهمين.

٣- ١٦ التقارير المالية القطاعية

قطاع الأعمال هو مجموعة من الأصول والعمليات المرتبطة بتقديم منتجات أو خدمات تتعرض لمخاطر وعوائد تختلف عن تلك المتعلقة بقطاعات أعمال أخرى. ويشمل القطاع الجغرافي تقديم منتجات أو خدمات ضمن بيئة اقتصادية محددة تتعرض لمخاطر وعوائد تختلف عن تلك المتعلقة بقطاعات تعمل في بيئات اقتصادية أخرى.

شركة اليمامة للصناعات الحديدية
(شركة مساهمة سعودية مقفلة)
إيضاحات حول القوائم المالية الموحدة
للسنة المنتهية في ٣٠ سبتمبر ٢٠١٥ م
(ريال سعودي) (تتمة)

٣ - ١٧ الإحتياطي النظامي

وفقاً لنظام الشركات بالمملكة العربية السعودية، على الشركة تحويل ما نسبته ١٠٪ من صافي دخلها السنوي إلى الإحتياطي النظامي حتى يصل هذا الإحتياطي ٥٠٪ من رأس المال. هذا الإحتياطي غير متاح للتوزيع على المساهمين.

٣ - ١٨ المطلوبات المحتملة والموجودات المحتملة

٣ - ١٨ - ١ المطلوبات المحتملة

جميع الإلتزامات المحتملة الناجمة عن أحداث سابقة والتي سوف يتأكد وجودها فقط من خلال وقوع أو عدم وقوع حدث واحد أو أكثر من الأحداث المستقبلية غير المؤكدة والتي لا تخضع لسيطرة كاملة من قبل المجموعة، أو جميع الإلتزامات الحالية الناجمة عن أحداث سابقة ولكنها غير مثبتة للأسباب التالية: (١) عدم وجود احتمال بأن تدفق الموارد الخارجة الكامنة في المنافع الاقتصادية سيكون مطلوباً لتسوية الإلتزام، أو (٢) عدم إمكانية قياس مبلغ الإلتزام بموثوقية كافية؛ فإنه يجب تقييمها جميعاً بتاريخ كل قائمة مركز مالي والإفصاح عنها في القوائم المالية للمجموعة ضمن المطلوبات المحتملة.

٣ - ١٨ - ٢ الموجودات المحتملة

جميع الموجودات المحتملة الناجمة عن أحداث سابقة التي سوف يتأكد وجودها فقط من خلال وقوع أو عدم وقوع حدث واحد أو أكثر من الأحداث المستقبلية غير المؤكدة والتي لا تخضع لسيطرة كاملة من قبل المجموعة يجب تقييمها جميعاً بتاريخ كل قائمة مركز مالي والإفصاح عنها في القوائم المالية للمجموعة ضمن الموجودات المحتملة.

٤. نقد وما في حكمه

يتكون النقد وما في حكمه كما في ٣٠ سبتمبر مما يلي:

٢٠١٤ م	٢٠١٥ م	
٢١,٦٣٦,٦٠٢	٤٥,٣٢٥,٠١١	نقد بالبنوك - حسابات جارية
٦,٥٧٨,٣٠٨	٣٢١,١٧٠	نقد بالصندوق
٢٨,٢١٤,٩١٠	٤٥,٦٤٦,١٨١	

٥. ذمم تجارية مدينية

تتكون الذمم التجارية المدينية كما في ٣٠ سبتمبر مما يلي:

٢٠١٤ م	٢٠١٥ م	إيضاح	
١٣٠,٢٢٢,٢٠٨	١٤٨,١١٥,٩٠٧		عملاء تجاريين
١٨٢,٧٤٠,٧١٩	١٠١,٣٨٩,٨٠٣	٢٤	عملاء تجاريين - أطراف ذات علاقة
٣١٢,٩٧٢,٩٢٧	٢٤٩,٥٥٥,٧١٠		
(٢,٦٧٠,٠٥٨)	(٢,٣٤٧,٧٨٥)	١-٥	يخصم: مخصص الديون المشكوك في تحصيلها
٣١٠,٣٠٢,٨٦٩	٢٤٧,١٥٧,٩٢٥		

٥ - ١ الحركة في مخصص الذمم التجارية المدينية خلال السنة تتكون مما يلي:

٢٠١٤ م	٢٠١٥ م	
١,٠٧٠,٩٩٤	٢,٦٧٠,٠٥٨	الرصيد في بداية السنة
٢,٣٤٧,٧٨٤	---	المكون خلال السنة
(٧٤٨,٧٢٠)	(٣٢٢,٢٧٣)	المستخدم خلال السنة
٢,٦٧٠,٠٥٨	٢,٣٤٧,٧٨٥	الرصيد في نهاية السنة

شركة اليمامة للصناعات الحديدية
(شركة مساهمة سعودية مقفلة)
إيضاحات حول القوائم المالية الموحدة
للسنة المنتهية في ٣٠ سبتمبر ٢٠١٥ م
(ريال سعودي) (تتمة)

٦. مخزون

يتكون المخزون كما في ٣٠ سبتمبر مما يلي:

٢٠١٤ م	٢٠١٥ م	إيضاح	
٣٢٩,٩٨٧,٧٦١	٢٤٢,٦٥٩,١٨٨		مواد خام
١٠٥,١٧٢,٠٥٣	١٠٧,١٤١,٨٨٥		إنتاج تام
٥٠,٣٣٤,٥٣٠	٥٣,٥٤٣,٢٢٦		قطع غيار
١٦,٤٣٤,١٨٤	١٣,٥٢٨,١٩٧		إنتاج تحت التشغيل
١٠,٥٨٧,٤٣٧	٨٥,٤٩٢,٣٧٨		بضاعة بالطريق
٥١٢,٥١٥,٩٥٥	٥٠٢,٣٦٤,٨٧٤		
(١,٥٠٠,٠٠٠)	(١,٥٠٠,٠٠٠)	١-٦	يخصم: مخصص مخزون بطئ الحركة
٥١١,٠١٥,٩٥٥	٥٠٠,٨٦٤,٨٧٤		

١ - ٦ الحركة في مخصص مخزون بطئ الحركة خلال السنة تتكون مما يلي:

٢٠١٤ م	٢٠١٥ م		
٧٦٧,٦٤١	١,٥٠٠,٠٠٠		الرصيد في بداية السنة
١,٥٠٠,٠٠٠	---		المكون خلال السنة
(٧٦٧,٦٤١)	---		المستخدم خلال السنة
١,٥٠٠,٠٠٠	١,٥٠٠,٠٠٠		الرصيد في نهاية السنة

٧. مدفوعات مقدماً وموجودات متداولة أخرى

تتكون المدفوعات مقدماً والموجودات المتداولة الأخرى كما في ٣٠ سبتمبر مما يلي:

٢٠١٤ م	٢٠١٥ م		
٢٠,٦٦٧,٦٢٣	٢٥,٤٧٤,١٩٢		دفعات مقدمة للموردين
٢,٠٩١,٣٢١	٢,٢٨٠,٠٠٦		تأمين طبي مدفوع مقدماً
٢,١٢٣,٣٧٧	٢,٢٧٢,٤١٨		دعم موظفين
٤,٣٣٥,٥٣١	٣,٨٥٩,٦٠٠		أخرى
٢٩,٢١٧,٨٥٢	٣٣,٨٨٦,٢١٦		

٨. استثمار في أوراق مالية متاحة للبيع

يتمثل الاستثمار في أوراق مالية متاحة للبيع في مساهمة الشركة في الشركة العربية للأنايب (شركة مساهمة سعودية مدرجة) وبياناتها كما يلي:

٢٠١٤ م	٢٠١٥ م	التغير في القيمة العادلة	التكلفة	
٦٢,٦٤٢	٦٢,٦٤٢	٣٦,٦٤٢	٢٦,٠٠٠	الشركة العربية للأنايب

شركة اليمامة للصناعات الحديدية
(شركة مساهمة سعودية مقفلة)
إيضاحات حول القوائم المالية الموحدة
للسنة المنتهية في ٣٠ سبتمبر ٢٠١٥ م
(ريال سعودي) (تتمة)

٩. مصروفات المؤجلة - صافي

فيما يلي الحركة في المصروفات المؤجلة خلال السنة المنتهية في ٣٠ سبتمبر:

٢٠١٤ م	٢٠١٥ م	إيضاح	
			التكلفة:
٤٣,٩٣٠,٢٨٥	٤٣,٩٣٠,٢٨٥		الرصيد في بداية ونهاية السنة
(١٨,٥٦٩,٨٣٧)	(١٨,٥٦٩,٨٣٧)		المصروفات المؤجلة المطفأة بالكامل
٢٥,٣٦٠,٤٤٨	٢٥,٣٦٠,٤٤٨		الإجمالي
			الإطفاء المتراكم:
٣٣,٦٠٤,١٦٩	٣٧,٤١٤,٠٦٨		الرصيد في بداية السنة
(١٨,٥٦٩,٨٣٧)	(١٨,٥٦٩,٨٣٧)		الإطفاء المتراكم بالكامل
١٥,٠٣٤,٣٣٢	١٨,٨٤٤,٢٣١		الإجمالي
(٣,٨٠٩,٨٩٨)	(٢,٧٤٤,١٥٠)	٢١	الإطفاء المحمل على السنة
(١٨,٨٤٤,٢٣٠)	(٢١,٥٨٨,٣٨١)		الرصيد في نهاية السنة
٦,٥١٦,٢١٨	٣,٧٧٢,٠٦٧		صافي القيمة الدفترية

تتمثل المصروفات المؤجلة في التكاليف المتعلقة بالأنشطة التي تنشأ مرة واحدة وتتعلق بإنشاء مواقع جديدة وتشمل جميع النفقات مثل أتعاب الخبراء الإستشاريين والرسوم القانونية ورسوم التراخيص المتعلقة بتسجيل الفرع أو الموقع الجديد.

شركة اليطامة للصناعات الحديدية
(شركة مساهمة سعودية مقفلة)
إيضاحات حول القوائم المالية الموحدة
للسنة المنتهية في ٣٠ سبتمبر ٢٠١٥ م
ريال سعودي (تقمة)

١. ممتلكات و آلات ومعدات

(تتكون الحركة في الممتلكات والآلات والمعدات خلال السنة المنتهية في ٣٠ سبتمبر ٢٠١٥ م مما يلي:

التكلفة	أراضي	مباني	آلات ومعدات	سيارات	أثاث و آلة خبزة الكتبية	أجهزة و برامج حاسب آلي و آلة خبزة الكوبرالنية	عدد و أدوات	مشتريات تحت التنفيذ	الإجمالي
الرصيد في ١ أكتوبر ٢٠١٤ م	١٣,٣١٤,٧٣٥	٣٣٨,٦٨٤,٣٣٣	٣٧٨,٣١٢,٦٣٩	٤,٧٨٨,١٦٠	٣,٩٨٢,٥٥١	١٣,٤٨٧,٦٥٨	١٠,٣٧٨,٧٤٢	٥٠,٩٣٠,٨٦٨	٧١٣,٣٣١,٤٤٥
إضافات	--	--	٥,٣٦٥,٦٠٣	٩٤٨,٢١٨	٣٩٩,٨٠٠	٧٤٩,٧٥٥	٧٨٢,٤٩٧	٣٣,٣٠٤,٣٦٦	٤١,٢٥٠,١٣٩
إستيعادات	--	--	--	(٣٠١,٩٣٠)	(٤٣,١٦١)	(٥٥٠)	(١٠,٩٩٦)	--	(٣٥٦,٦٣٣)
محول من المشروعات تحت التنفيذ	--	٧٧,٧٥٣,١٣٨	٥١,٥٣٦,٨٨٦	--	٤٤٤,٣٠٠	٦٦٣,١٧٠	--	(٨٠,٢٤٦,٤٩٤)	--
الرصيد في ٣٠ سبتمبر ٢٠١٥ م	١٣,٣١٤,٧٣٥	٣٦٦,٤٣٧,٧٧٠	٤٣٥,٢٠٥,١٣٨	٥,٤٤٤,٤٤٨	٤,٤٤٣,٤٩٠	١٤,٨٩٩,٠٣٣	١٠,٥٥٩,٧٤٧	٤,١٨٨,٦١٠	٧٥٤,٣٣١,٩٥١
الإستهلاك التراكمي	--	--	--	--	--	--	--	--	--
الرصيد في ١ أكتوبر ٢٠١٤ م	--	٥٢,٤٥٥,٥١٠	١٦٠,٨٧٩,٩٠٦	٣,٣٥٨,٦٦٦	٣,٤٥١,٧٢٦	٩,٤٩٠,١٣٥	٤,٨٠٢,٩٠٩	--	٣٣٤,٣٧٨,٧٩٢
الإستهلاك المحصل على السنة	--	٩,٦٣٤,٨٧٣	٣٢,٠٠٢,٠٣٠	٦٥٩,٨٠٩	٣٣٩,٤٧٩	٢,١٣٨,٧٦٤	٥٥٥,٤٦٣	--	٣٥,٣٢٠,٤١٧
إستيعادات	--	--	--	(٢٥٣,٩٦٧)	(٣٣,٧٨٣)	(٥٥٠)	(٦,٩٢٠)	--	(٣٩٥,٢١٥)
الرصيد في ٣٠ سبتمبر ٢٠١٥ م	--	٦٢,٨٢٠,٦٣٧	١٨٢,٨٨١,٩٣٦	٣,١٠٤,٤٦٣	٣,١١٧,٤٦٣	١١,١٧٨,٣٣٩	٥,٣٥١,٤٥٢	--	٣٣٩,٢٦٣,٩٤٤
التقمة الافتراضية	--	--	--	--	--	--	--	--	--
الرصيد في ٣٠ سبتمبر ٢٠١٥ م	١٣,٣١٤,٧٣٥	٣٠٤,٣٥٧,٣٨٨	٣٥٢,٣٣٣,١٩٢	٩٨٦,٠١٨	٣,٢٧٠,٦٤٤	٢,٣٧٠,٦٤٤	٥,١٩٨,٢٩٥	٤,١٨٨,٦١٠	٤٥٥,٣٣١,٩٥٧
الرصيد في ٣٠ سبتمبر ٢٠١٤ م	١٣,٣١٤,٧٣٥	١٨٦,٣٣٩,١٣١	٣١٧,٤٣٢,٧٣٣	١,٥٣٩,٥٤٤	٥٣٠,٨٦٥	٢,٩٩٧,٥٣٣	٥,٤٧٥,٣٣٤	٥٠,٩٣٠,٨٦٨	٤١٩,٤٠٠,٦٥٣

شركة اليمامة للصناعات الحديدية
(شركة مساهمة سعودية مقفلة)
إيضاحات حول القوائم المالية الموحدة
للسنة المنتهية في ٣٠ سبتمبر ٢٠١٥م
(ريال سعودي) (تتمة)

(ب) الإستهلاك المحمل للسنة المنتهية في ٣٠ سبتمبر ٢٠١٥م تم توزيعه كما يلي:

٢٠١٤م	٢٠١٥م	إيضاح	
٣٤,٨١٤,٥٦٣	٣١,٦٠٩,٦١٥		تكلفة المبيعات
١٧٤,٣٧١	١٢٠,٤١٩	٢٠	مصروفات بيع وتوزيع
٣,٣٥٧,٠٧٢	٣,٤٩٠,٣٨٣	٢١	مصروفات عمومية وإدارية
٣٨,٣٤٦,٠٠٦	٣٥,٢٢٠,٤١٧		

(ج) تتضمن الممتلكات وآلات والمعدات، ممتلكات ومعدات مرهونة لصالح صندوق التنمية الصناعية السعودي (الصندوق) تخص فرع الشركة، مصنع اليمامة للأعمدة الكهربائية وملحقاتها، بلغ صافي قيمتها الدفترية في ٣٠ سبتمبر ٢٠١٥م مبلغ ٦٥ مليون ريال سعودي (٣٠ سبتمبر ٢٠١٤م: ٥٩ مليون ريال سعودي). (إيضاح (ب-١١)).

(د) تقع مباني مصنع الشركة التابعة والبالغ صافي قيمتها الدفترية ١٠١ مليون ريال سعودي كما في ٣٠ سبتمبر ٢٠١٥م (٣٠ سبتمبر ٢٠١٢م: ١٠٤ مليون ريال سعودي) على قطعة أرض مستأجرة من الإدارة العامة للهيئة الملكية بينبع لمدة ٣٥ سنة، تبدأ من ٥ ربيع الثاني ١٤٢٧هـ بإيجار سنوي إسمي. الإيجار قابل للتجديد لمدة مماثلة بنفس الشروط وشروط أخرى كما هو متفق عليه بواسطة الأطراف المعنية.

(هـ) إن مباني الشركة والبالغ صافي قيمتها الدفترية ٦٢ مليون ريال سعودي كما في ٣٠ سبتمبر ٢٠١٥م (٢٠١٤م: ٣٧ مليون ريال سعودي) مقامة على أراضي مستأجرة من هيئة المدن الصناعية ومناطق التقنية بإيجار سنوي رمزي لمدة ٢٠ سنة تبدأ في ٢٩ شوال ١٤٢٩هـ، الإيجار قابل للتجديد لمدة مماثلة بنفس الشروط أو شروط أخرى كما هو متفق عليه بواسطة الأطراف المعنية، ما عدا مصنعي الأعمدة والأبراج حيث أنهما مقامان على أرض مملوكة للشركة.

(و) تتمثل المشروعات تحت التنفيذ في المشاريع التالية:

٢٠١٤م	٢٠١٥م		
٢,٥٧١,٩٦٨	٢,٥٧١,٩٦٨		مشروع الكتل الحديدية - الصلب
١٤,٨٠٠,١٧٠	١,١٩٧,٦٥٨		مشروع تطوير مصنع إنتاج الأنابيب - جدة
٢٥,٢٣٣,٢٥١	١٣٩,٥٨٨		مشروع مصنع إنتاج الأنابيب بالدمام
٣,٨٣٠,٧٢٢	--		مشروع مبني الإدارة وسكن العمال
٣,٥٠٤,٦٧٣	--		مشروع توسعة مصنع الأبراج
٨٨٩,٩٥٤	--		مشروع توسعة مصنع الأعمدة
--	٢٧٩,٣٩٦		أخرى
٥٠,٩٣٠,٨٣٨	٤,١٨٨,٦١٠		

شركة اليمامة للصناعات الحديدية
(شركة مساهمة سعودية مقفلة)
إيضاحات حول القوائم المالية الموحدة
للسنة المنتهية في ٣٠ سبتمبر ٢٠١٥ م
(ريال سعودي) (تتمة)

١. تسهيلات إئتمانية

١ - ١ تسهيلات بنكية من بنوك محلية

لدى المجموعة تسهيلات بنكية مستخدمة مع بعض البنوك المحلية بإجمالي مبلغ ٧٢٤ مليون ريال سعودي (٢٠١٤ م: ١,٠٢٦ مليون ريال سعودي) تتمثل في خطابات ضمان وإعتمادات مستندية وتسهيلات بنكية قصيرة وطويلة الأجل وذلك لتغطية متطلبات رأس المال العامل والمتطلبات الرأس مالية لشركات المجموعة. إن كافة التسهيلات البنكية تحمل بعمولات بنكية وفقاً للأسعار السائدة في السوق ومضمونة بواسطة سند لأمر صادر من الشركة.

١ - ٢ قروض صندوق التنمية الصناعية السعودي

حصلت الشركة في ٢١ أكتوبر ٢٠١٢ م على قرض من صندوق التنمية الصناعية السعودي بغرض توسعة مصنع اليمامة للأعمدة الكهربائية وملحقاتها بعد أقصى ١٦,٩ مليون ريال سعودي، ويسدد القرض على أقساط نصف سنوية تبدأ في ١٥ شوال ١٤٣٦ هـ الموافق ٢١ يوليو ٢٠١٥ م وتنتهي في ١٥ ربيع الثاني ١٤٤٢ هـ الموافق ٣٠ نوفمبر ٢٠٢٠ م، هذا القرض مضمون برهن المباني والمنشآت القائمة أو التي ستقام على أرض المصنع مع كامل المصنع وآلاته ومعداته وتوابعه وملحقاته وكل ما يتم الحصول عليه لاحقاً من أجل المشروع، تتضمن الإتفاقية بعض الشروط والتي من ضمنها الاحتفاظ بنسب مالية معينة.

١ - ٢ - ١ القروض قصيرة الأجل

تمثل القروض البنكية قصيرة الأجل مبالغ غير مسددة تحت حساب تسهيلات سحب على المكشوف وتسهيلات قروض قصيرة الأجل مع بعض البنوك التجارية لتمويل متطلبات رأس المال العامل لشركات المجموعة.

تتكون القروض البنكية قصيرة الأجل كما في ٣٠ سبتمبر من الآتي:

٢٠١٤ م	٢٠١٥ م	
٢٦٠,٨٢٠,٢٦٥	٣١١,١٢٨,١٢٤	البنك العربي الوطني
١٧٥,٧١٧,٢٥٦	٨٣,٥٠٠,٠٠٠	البنك السعودي الفرنسي
٢٦,٢٦٧,٧٧٣	٥,٤٤٠,٧٨٣	مصرف الراجحي
٤٦٢,٨٠٥,٢٩٤	٤٠٠,٠٦٨,٩٠٧	

١ - ٢ - ٢ قروض طويلة الأجل

تتكون القروض طويلة الأجل كما في ٣٠ سبتمبر من الآتي:

٢٠١٤ م	٢٠١٥ م	
٣٠,٠٠٠,٠٠٠	١٠,٠٠٠,٠٠٠	البنك العربي الوطني
٢٧,٠٧٠,٣٠٥	—	البنك السعودي الفرنسي
١٣,٥٢٠,٠٠٠	١٦,٤٠٠,٠٠٠	قرض صندوق التنمية الصناعية السعودي
٧٠,٥٩٠,٣٠٥	٢٦,٤٠٠,٠٠٠	

تم عرض القروض طويلة الأجل في قائمة المركز المالي الموحدة كما يلي:

٢٠١٤ م	٢٠١٥ م	
٤٧,٥٧٠,٣٠٥	١١,٢٥٠,٠٠٠	الجزء المتداول تحت بند المطلوبات المتداولة
٢٣,٠٢٠,٠٠٠	١٥,١٥٠,٠٠٠	الجزء غير المتداول تحت بند المطلوبات غير المتداولة
٧٠,٥٩٠,٣٠٥	٢٦,٤٠٠,٠٠٠	

يستحق الجزء غير المتداول من القروض طويلة الأجل كما يلي:

	عام ٢٠١٧
١,٩٥٠,٠٠٠	عام ٢٠١٨
٢,٧٠٠,٠٠٠	عام ٢٠١٩
٣,٥٠٠,٠٠٠	عام ٢٠٢٠
٤,٥٠٠,٠٠٠	عام ٢٠٢١
٢,٥٠٠,٠٠٠	الإجمالي
١٥,١٥٠,٠٠٠	

شركة اليمامة للصناعات الحديدية
(شركة مساهمة سعودية مقفلة)
إيضاحات حول القوائم المالية الموحدة
للسنة المنتهية في ٣٠ سبتمبر ٢٠١٥م
(ريال سعودي) (تتمة)

١٢. مخصصات

فيما يلي الحركة في المخصص:

٢٠١٤م	٢٠١٥م	
--	٥,٤٨٢,٩٨٠	الرصيد في بداية السنة
٥,٤٨٢,٩٨٠	١,٧٩١,٢٤٢	المكون خلال السنة
٥,٤٨٢,٩٨٠	٧,٢٧٤,٢٢٢	الرصيد في نهاية السنة

وفقاً لما ورد في مطالبة شركة مرافق الكهرباء والمياه بالجبل وينبع (مرافق) عن الفروقات بين كميات الاستهلاك للكهرباء والمياه المتفق عليها بين الشركة التابعة وشركة مرافق وكميات الاستهلاك الفعلي للشركة التابعة (إيضاح ٢٣ (أ)). قامت الشركة التابعة بإحتساب مخصص لفروقات كميات الاستهلاك للكهرباء والمياه المتفق عليها بين الشركة التابعة وشركة مرافق وكميات الاستهلاك الفعلي للشركة التابعة عن الفترة من ١ يناير ٢٠١٥م وحتى تاريخ المركز المالي، وذلك لمقابلة أية مطالبات قد تنشأ مستقبلاً عن تلك الفترة.

١٣. مصروفات مستحقة ومطلوبات متداولة أخرى

تتكون المصروفات المستحقة والمطلوبات المتداولة الأخرى كما في ٣٠ سبتمبر مما يلي:

٢٠١٤م	٢٠١٥م	
١١,٥٥٥,٩١٥	١١,٧٥٦,٠٤٣	مصروفات مستحقة
٨,٠٠٣,٩٧١	١٠,١٠٣,٠١٢	حوافر موظفين مستحقة
٢,٦٧٣,٩٩١	٢,٨٧٠,٦٥٣	مصروفات تمويل مستحقة
٦,٤٨٣,٦٢٠	٨,٠٠٠,٩٣٩	دفعات مستلمة مقدماً من عملاء
١,١٤٧,٥٣٤	٧٠٥,٦٦٧	أرصدة دائنة أخرى
٢٩,٨٦٥,٠٢١	٣٣,٤٣٦,٣١٤	

١٤. مخصص مكافأة نهاية الخدمة للموظفين

الحركة في مخصص مكافأة نهاية الخدمة خلال السنة تتكون مما يلي:

٢٠١٤م	٢٠١٥م	
١٣,٧٣٠,٩٧٠	١٧,٦٢٩,٧٠٢	الرصيد في بداية السنة
٤,٧٩٧,٨٧٧	٤,٤٠٢,٢٦٤	المكون خلال السنة
(٨٩٩,١٤٥)	(١,٣٠٦,٣١٣)	المدفوع خلال السنة
١٧,٦٢٩,٧٠٢	٢٠,٧٢٥,٦٥٣	الرصيد في نهاية السنة

١٥. رأس المال

بلغ رأس المال المكتتب فيه والمدفوع بالكامل مبلغ ٥٠٨ مليون ريال سعودي (٣٠ سبتمبر ٢٠١٤م: ٥٠٨ مليون ريال سعودي) موزع على ٥٠,٨ مليون سهم (٣٠ سبتمبر ٢٠١٤م: ٥٠,٨ مليون سهم) قيمة كل منها ١٠ ريال سعودي (٣٠ سبتمبر ٢٠١٤م: ١٠ ريال سعودي).

بتاريخ ٢٦/٥/١٤٣٦هـ الموافق ١٧/٠٢/٢٠١٥م تم بيع (٧,٢٧٣,٢٩٠) سهم من الأسهم المملوكة لشركة المهنا التجارية لأصحابها محمد وعبدالله المهنا بما لها من حقوق وما عليها من إلتزامات إلى كل من أخوانهم السيد/ عبدالعزيز بن عبدالله بن إبراهيم المهنا والسيد/ إبراهيم بن عبدالله بن إبراهيم المهنا والسيد/ مهنا بن عبدالله بن إبراهيم المهنا. إن الإجراءات النظامية لتعديل عقد التأسيس بهذا الشأن مازالت تحت التنفيذ ليصبح رأس المال موزعاً على المساهمين كالتالي:

شركة اليمامة للصناعات الحديدية
(شركة مساهمة سعودية مقفلة)
إيضاحات حول القوائم المالية الموحدة
للسنة المنتهية في ٣٠ سبتمبر ٢٠١٥م
(ريال سعودي) (تتمة)

٢٠١٤م			٢٠١٥م			إسم المساهم
المبلغ	%	عدد الأسهم	المبلغ	%	عدد الأسهم	
١٢٢,٨٨٨,١٦٠	%٢٤,١٩	١٢,٢٨٨,٨١٦	١٢٢,٨٨٨,١٦٠	%٢٤,١٩	١٢,٢٨٨,٨١٦	شركة راشد عبدالرحمن الراشد وأولاده
١٢٢,٨٨٨,١٦٠	%٢٤,١٩	١٢,٢٨٨,٨١٦	١٢٢,٨٨٨,١٦٠	%٢٤,١٩	١٢,٢٨٨,٨١٦	شركة عبدالقادر المهيدب وأولاده
٨٠,٥٦٠,٠٢٠	%١٥,٨٦	٨,٠٥٦,٠٠٢	٨٠,٥٦٠,٠٢٠	%١٥,٨٦	٨,٠٥٦,٠٠٢	شركة المعجل للتجارة والمقاولات
١٢٢,٨٨٨,١٦٠	%٢٤,١٩	١٢,٢٨٨,٨١٦	٤٩,١٥٥,٢٦٠	%٩,٦٨	٤,٩١٥,٥٢٦	شركة المهنا التجارية
--	--	--	٢٤,٥٧٧,٦٤٠	%٤,٨٤	٢,٤٥٧,٧٦٤	السيد/ عبدالعزيز بن عبدالله بن ابراهيم المهنا
--	--	--	٢٤,٥٧٧,٦٣٠	%٤,٨٤	٢,٤٥٧,٧٦٣	السيد/ ابراهيم بن عبدالله بن ابراهيم المهنا
--	--	--	٢٤,٥٧٧,٦٣٠	%٤,٨٤	٢,٤٥٧,٧٦٣	السيد/ مهنا بن عبدالله بن ابراهيم المهنا
٤٢,٣٢٨,١٥٠	%٨,٣٣	٤,٣٢٢,٨١٥	٤٢,٣٢٨,١٥٠	%٨,٣٣	٤,٣٢٢,٨١٥	السيد/ عبدالكريم بن حمد بن عبدالكريم المعجل
١٦,٤٤٧,٣٥٠	%٣,٢٤	١,٦٤٤,٧٣٥	١٦,٤٤٧,٣٥٠	%٣,٢٤	١,٦٤٤,٧٣٥	السيد/ رياض بن عبدالله بن راشد ابونيان
٥٠٨,٠٠٠,٠٠٠	%١٠٠	٥٠,٨٠٠,٠٠٠	٥٠٨,٠٠٠,٠٠٠	%١٠٠	٥٠,٨٠٠,٠٠٠	الإجمالي

١٦. الإحتياطي النظامي

وفقاً لنظام الشركات بالملكة العربية السعودية والنظام الأساسي للشركة يتطلب من الشركة تحويل ما نسبته ١٠٪ من صافي دخل السنة لتكوين إحتياطي نظامي حتى يبلغ رصيد هذا الإحتياطي ٥٠٪ من رأس المال. هذا الإحتياطي النظامي غير قابل للتوزيع على المساهمين.

١٧. أرباح موزعة

أوصى مجلس الإدارة في إجتماعه رقم (٣/٢) بتاريخ ٢٠ محرم ١٤٣٦هـ الموافق ١٣ نوفمبر ٢٠١٤م بتوزيع أرباح عن النصف الثاني للعام المالي ٢٠١٤م على المساهمين بواقع ١,٢٥ ريال سعودي لكل سهم ما يعادل ١٢,٥٪ من القيمة الإسمية للسهم وبإجمالي مبلغ ٦٣,٥٠ مليون ريال سعودي، وقد أقرت الجمعية العامة العادية للمساهمين في إجتماعها بتاريخ ٢٤ صفر ١٤٣٦هـ الموافق ١٦ ديسمبر ٢٠١٤م هذا التوزيع. وعليه يكون إجمالي ما تم توزيعه من أرباح عن العام المالي ٢٠١٤م حوالي ٢,١٤ مليون ريال سعودي أي ما يعادل ٢٢,٥٪ من رأس المال ويمعدل ٢,٢٥ ريال سعودي لكل سهم.

أوصى مجلس الإدارة في إجتماعه رقم (٣/٤) بتاريخ ٩ شعبان ١٤٣٦هـ الموافق ٢٧ مايو ٢٠١٥م بتوزيع أرباح عن النصف الأول للعام المالي ٢٠١٥م على المساهمين بواقع ١,٢٥ ريال سعودي لكل سهم بما يعادل ١٢,٥٪ من القيمة الإسمية للسهم وبإجمالي مبلغ ٦٣,٥٠ مليون ريال سعودي.

١٨. الزكاة

١٨-١ المحمل على السنة

تقوم الشركة وشركتها التابعة بتقديم إقرارات منفصلة للزكاة الشرعية على أساس غير موحد باستخدام طريقة حقوق الملكية. تتكون العناصر الرئيسية للوعاء الزكوي لكل شركة من حقوق الملكية والمخصصات كما في بداية العام والدخل الصافي المعدل، ناقص الحسومات لصافي القيمة الدفترية للممتلكات، الآلات والمعدات والإستثمارات وبعض البنود الأخرى. وفي حال كان الوعاء الزكوي سالباً، لا يكون على الشركة زكاة مستحقة الدفع للسنة.

تتكون الزكاة المحملة خلال السنة المنتهية في ٣٠ سبتمبر مما يلي:

٢٠١٤م	٢٠١٥م	السنة الحالية
١١,٦٤٢,٦٢٤	١٤,٥٢٠,٠٦٥	

شركة اليمامة للصناعات الحديدية
(شركة مساهمة سعودية مقفلة)
إيضاحات حول القوائم المالية الموحدة
للسنة المنتهية في ٣٠ سبتمبر ٢٠١٥م
(ريال سعودي) (تتمة)

١٨ - ٢ مخصص الزكاة

الحركة في مخصص الزكاة خلال السنة المنتهية في ٣٠ سبتمبر هي كما يلي:

٢٠١٤م	٢٠١٥م	
٩,٤٠٣,٣٧٥١	٢٢,٢٢٠,٤٨٠	الرصيد في بداية السنة
١١,٦٤٢,٦٢٤	١٤,٥٢٠,٠٦٥	يضاف: المحمل على السنة
(٨,٨٢٥,٥١٩)	(١٠,٥١٢,٠٥٠)	يخصم: المدفوعات خلال السنة
٢٢,٢٢٠,٤٨٠	٢٦,٢٢٨,٤٩٥	الرصيد في نهاية السنة

١٨ - ٣ الوضع الزكوي

١٨ - ٣ - ١ شركة اليمامة للصناعات الحديدية

قامت الشركة بتقديم الإقرارات الزكوية عن السنوات منذ بداية التأسيس حتى العام المنتهي في ٣٠ سبتمبر ٢٠١٤م، وبموجبه دفعت الزكاة المستحقة وحصلت على شهادة زكاة صالحة حتى ٣٠ يناير ٢٠١٦م. إستلمت الشركة ربوطات زكوية عن السنوات من ٢٠٠٨م حتى ٢٠١١م طالبت فيها المصلحة بفروقات إضافية زكوية بمبلغ ٩,٩ مليون ريال سعودي وقامت الشركة بالإعتراض على الربوطات المذكورة وتم رفع إعتراض الشركة إلى اللجنة الإبتدائية الزكوية الضريبية كما قدمت الشركة خطاب ضمان للمصلحة بالمبلغ المطلوب، بتاريخ ٢٣/١١/٢٠١٤هـ الموافق ١٨/٩/٢٠١٤م صدر قرار من اللجنة بقبول بند من بنود الإعتراض وقد تم تسليم لائحة الإعتراض على قرار اللجنة الإبتدائية إلى لجنة الإستئناف ولم يصدر قرار حتى تاريخه. إلا أن إدارة الشركة على قناعة بأن نتيجة الإعتراض سوف تكون في صالحها وذلك وفقاً لتقديرات المستشار الزكوي للشركة.

١٨ - ٣ - ٢ شركة اليمامة لحديد التسليح

أنهت الشركة موقفها الزكوي مع مصلحة الزكاة والدخل عن السنوات من تاريخ التأسيس حتى العام المنتهي في ٣٠ سبتمبر ٢٠٠٧م، قدمت الشركة إقراراتها الزكوية عن السنوات ٢٠٠٨م حتى ٢٠١٤م ولم تحصل على ربط زكوي عن تلك السنوات حتى تاريخه. حصلت الشركة على شهادة زكاة غير مقيدة عن عام ٢٠١٤م صالحة حتى تاريخ ٣٠ يناير ٢٠١٦م.

١٩. ربحية السهم

تم إحتساب ربحية السهم من الدخل من العمليات وربحية السهم من الإيرادات الأخرى وربحية السهم من صافي الدخل للسنة المنتهية في ٣٠ سبتمبر ٢٠١٥م على أساس المتوسط المرجح لعدد الأسهم القائمة خلال السنة والبالغة ٥٠,٨ مليون سهم (٢٠١٤م: ٥٠,٨ مليون سهم).

٢٠. مصروفات بيع وتوزيع

تتكون مصروفات البيع والتوزيع للسنة المنتهية في ٣٠ سبتمبر كما يلي:

٢٠١٤م	٢٠١٥م	إيضاح	
١٨,٥٦٩,٥٧٣	٢٠,٠٣٠,٤٧٢		مصروفات نقل
٥,٣٦٣,٢٦٠	٦,٣٥٢,٧٢٢		رواتب وأجور وما في حكمها
١,٤٠٢,٤٦٧	١,٢٧٩,٩٥٦		دعاية وإعلان
١٧٤,٣٧١	١٢٠,٤١٩	١٠	إستهلاك
٥٠,٦٨٨	٥٠,٨٢٩		إيجارات
٢٩٨,٩٥١	٣٢٦,٦٥٨		أخرى
٢٥,٨٥٩,٣١٠	٢٨,١٦١,٠٥٦		

شركة اليحامة للصناعات الحديدية
(شركة مساهمة سعودية مقفلة)
إيضاحات حول القوائم المالية الموحدة
للسنة المنتهية في ٣٠ سبتمبر ٢٠١٥ م
(ريال سعودي) (تتمة)

٢١. مصروفات عمومية وإدارية

تتكون المصروفات العمومية والإدارية للسنة المنتهية في ٣٠ سبتمبر مما يلي:

٢٠١٤ م	٢٠١٥ م	إيضاح	
٢٤,٥٣٤,٣٤١	٣٠,٨٢٥,٨٤٥	٢٤	رواتب وأجور وما في حكمها
٣,٣٥٧,٠٧٢	٣,٤٩٠,٣٨٣	١٠	إستهلاك
٣,٨٠٩,٨٩٨	٢,٧٤٤,١٥٠	٩	إطفاء مصروفات مؤجلة
١,٤٧٦,٥٧٥	١,٥٥٢,٤٩٤		مصروفات دعم الحاسب الآلي وإشتراكات
٦٧٧,٩٨١	٩٤٤,٤٠١		سفرواقتالات
٦٢٤,٥٩٣	٦٩٨,٢٢٢		هاتف وبريد
٦٣٢,٦٣٤	٥٢٧,٨٧٥		أتعاب مهنية واستشارية
١٩٠,٥٩١	٢٥٢,٧٥٧		إيجارات
١٧٩,٦٨٢	١٩٤,٣٥١		قرطاسية ومطبوعات
٢١٦,٤٩٤	١٣٢,٦٩٠		مصروفات صيانة وإصلاح
٢٤٥,٤٧٦	١١٢,٥٤٣		دعاية وإعلان
٢,٣٤٧,٧٨٤	--		مخصص ديون مشكوك في تحصيلها
١,٢٣٠,٩٣٤	٩٥٤,٥٢٩		أخرى
٣٩,٥٢٤,٠٥٥	٤٢,٤٣٠,٢٤٠		

٢٢. إيرادات أخرى

تتكون الإيرادات الأخرى للسنة المنتهية في ٣٠ سبتمبر كما يلي:

٢٠١٤ م	٢٠١٥ م	
٢,٧٢٥,٨٢٥	٢,٠٤٠,٤٩١	دعم صندوق الموارد البشرية
--	١,٩٩٩,١٤٩	فروق أسعار صرف العملات الأجنبية
١١٠,٨٣٤	٥٥,٣٢٢	أرباح بيع ممتلكات وآلات ومعدات
٥٩٢,٠٧٥	٢١٢,٩٠٠	أخرى
٣,٤٢٨,٧٣٤	٤,٣٠٧,٨٦٢	

شركة اليمامة للصناعات الحديدية
(شركة مساهمة سعودية مقفلة)
إيضاحات حول القوائم المالية الموحدة
للسنة المنتهية في ٣٠ سبتمبر ٢٠١٥م
(ريال سعودي) (تتمة)

٢٣. الإرتباطات الرأسمالية والإلتزامات المحتملة

(أ) وردت مطالبة بتاريخ ٢٧ يوليو ٢٠١٥م إلى الشركة التابعة من شركة مرافق الكهرباء والمياه بالجبيل وينبع (مرافق) بإجمالي مبلغ ١٤٦,٤٧٣,٠٨٤ ريال سعودي وذلك عن فروقات كميات الإستهلاك للكهرباء والمياه المتفق عليها بين الشركة التابعة وشركة مرافق وكميات الإستهلاك الفعلي للشركة التابعة عن السنوات من ٢٠٠٨م إلى ٢٠١٤م والتي تتضمن المطالبة السابقة من شركة مرافق بتاريخ ١٤ يناير ٢٠١٤م. قامت الشركة التابعة بالتفاوض مع شركة مرافق وبتاريخ ١٥ أكتوبر ٢٠١٥م تم الإتفاق بين الشركة التابعة وشركة مرافق على تعديل بنود الإستهلاك المتفق عليها في الإتفاقية السابقة على أن تكون واجبة التطبيق إعتباراً من ١ يناير ٢٠١٤م. وبناءً على ذلك أصدرت شركة مرافق مطالبات معدلة عن الفترة من ١ يناير ٢٠١٤م إلى ٣١ ديسمبر ٢٠١٤م وقامت الشركة التابعة بسدادها بالكامل. وفيما يتعلق بفروق الإستهلاك للسنوات من ٢٠٠٨م إلى ٢٠١٣م والبالغ إجماليها ١٢٤ مليون ريال سعودي تقريباً فممازالت خاضعة للتفاوض مع شركة مرافق. قامت الشركة التابعة بالإستناد الى ما ورد بالمادة (٤١) من دليل الخدمة الكهربائية الصادر من هيئة تنظيم الكهرباء والإنتاج المزدوج «الهيئة» والتي تنص أنه في حالة تقصير أو تراخي مقدم الخدمة في تحصيل مستحقاته عن الإستهلاك غير السكني فإنه لا يتم محاسبة المستهلك بأثر رجعي وإحتساب الخطأ لمدة تزيد عن سنتين ميلاديتين لصالح مقدم الخدمة، وبناءً على ذلك فإن أقصى مبلغ قد ينتج عن هذه المطالبة لن يزيد عن ٤٠ مليون ريال سعودي وذلك عن عامي ٢٠١٢م، ٢٠١٣م ولقد حصلت الشركة التابعة على رأي قانوني يدعم وجهة نظرها. بالإضافة إلى ذلك أكد المساهمين بالشركة التابعة على تحملهم شخصياً أية إلتزامات قد تنشأ عن هذه المطالبة في المستقبل نقداً وذلك كلاً حسب مساهمته في رأس المال. كما أكد المساهمين بالشركة التابعة على تحملهم شخصياً أية إلتزامات أخرى قد تنشأ مستقبلاً عن فروق كميات الإستهلاك الفعلي للكهرباء والمياه عن عام ٢٠١٥م مقارنة بما هو مدرج كمخصص مقابل تلك الإلتزامات (إيضاح ١٢) نقداً وذلك كلاً حسب مساهمته في رأس المال ويحد أقصى ٢١ مليون ريال سعودي. وبدورهم أكد المساهمين بشركة اليمامة للصناعات الحديدية بتاريخ ٩ سبتمبر ٢٠١٥م على تحملهم شخصياً حصة الشركة والبالغة ٧٢,٥٪ من أي التزامات قد تنشأ عن المطالبة الحالية و/أو المطالبة المستقبلية في المستقبل نقداً وذلك كلاً حسب مساهمته في رأس مال الشركة.

(ب) في ٢٠ سبتمبر ٢٠١٥م بلغت الارتباطات الرأسمالية المتعلقة بالمشروعات تحت التنفيذ مبلغ ١,٥ مليون ريال سعودي (٢٠ سبتمبر ٢٠١٢م: ٢٥ مليون ريال سعودي).

(ج) في ٢٠ سبتمبر ٢٠١٥م بلغت قيمة الإلتزامات المحتملة مقابل خطابات إتمادات مستندية قائمة ١٨١ مليون ريال سعودي (٢٠ سبتمبر ٢٠١٢م: ٣٧٩ مليون ريال سعودي) والتي صدرت في سياق الأعمال العادية للمجموعة.

(د) في ٢٠ سبتمبر ٢٠١٥م بلغت قيمة الإلتزامات المحتملة مقابل الجزء غير المغطى من خطابات الضمان البنكية التي تصدرها البنوك المحلية نيابة عن شركات المجموعة ١٢٧ مليون ريال سعودي (٢٠ سبتمبر ٢٠١٤م: ١١٥ مليون ريال سعودي).

٢٤. معاملات وأرصدة مع أطراف ذو علاقة

تتكون الأطراف ذات العلاقة من المساهمين في الشركة وأقربائهم حتى الجيل الرابع، والشركات الزميلة والشقيقة والمديرين وموظفي الإدارة العليا للشركة. يتم إعتداد شروط وأحكام هذه المعاملات من قبل إدارة الشركة.

تتمثل المعاملات مع أطراف ذو علاقة بصفة أساسية في مشتريات ومبيعات بضائع وتقديم خدمات والتي تتم وفقاً لشروط متفق عليها ويتم إعتدادها بواسطة الإدارة مع المنشآت التالية:

العلاقة	إسم المنشأة
مساهم	شركة المهنا التجارية
مساهم	مجموعة المهنا للحديد
مساهم	السيد/ عبد العزيز بن عبد الله بن ابراهيم المهنا
مساهم	السيد/ ابراهيم بن عبد الله بن ابراهيم المهنا
مساهم	السيد/ مهنا بن عبد الله بن ابراهيم المهنا
مساهم	شركة المعجل التجارية
مساهم	شركة عبد القادر المهديب وأولاده
مساهم	السيد/ رياض بن عبد الله بن راشد ابونيان
مساهم	السيد/عبدالكريم بن حمد بن عبدالكريم المعجل
مساهم	شركة راشد عبد الرحمن الراشد وأولاده
مساهم في الشركة التابعة	شركة الفوزان مواد البناء

شركة اليمامة للصناعات الحديدية
(شركة مساهمة سعودية مقفلة)
إيضاحات حول القوائم المالية الموحدة
للسنة المنتهية في ٣٠ سبتمبر ٢٠١٥م
(ريال سعودي) (تتمة)

المعاملات مع الأطراف ذو علاقة للسنة المنتهية في ٣٠ سبتمبر والأرصدة الناتجة عنها:

رصيد الإقفال مدین		مبلغ المعاملة		طبيعة	
٢٠١٤م	٢٠١٥م	٢٠١٤م	٢٠١٥م	المعاملة	معاملات مع
تحت بند ذمم تجارية مدینة:					
٤٨,٥٣٨,٦٣٥	٣٤,٧١٩,٦٣٢	٣٨٦,٥٢٦,٢٥٦	٣٧٤,٠٩٨,٩٩٣	مبيعات	شركة مصدر مواد البناء *
٧٠,٧٩٧,١٥١	٤٢,٧١٩,٧٥٣	٣٥٥,٤٤٦,٧٢٦	٣٧٩,٦٥١,١٤٣	مبيعات	شركة الفوزان لمواد البناء **
٤٢,٦٧٠,٨٨١	١١,٥٩٧,٢٩٦	١٦٤,٦٩٢,٢٢٨	١١٤,٥٧٣,٨٦٥	مبيعات	شركة راشد عبد الرحمن الراشد وأولاده
١٥,٤٥٨,٩١٠	٦,٨٨٣,٦٤٣	٤٢,٥٥٣,٤٦٨	٤١,٤٦٦,٣٤٩	مبيعات	مجموعة المهنا للحديد
٢,٥٦٠,٦٥١	٥,٢١٠,٨٠٩	٨,٧٤٤,٦٨٨	١٦,٧٠١,٥٢٥	مبيعات	شركة المهنا التجارية
٢,٧٠٧,٠٥٠	٢٥٨,٦٧٠	٢,٧٠٧,٠٥٠	١,٦١٣,١٩٦	مبيعات	شركة المعجل للتجارة والمقاولات
٧,٤٤١	--	٧,٢١١,٤٠٠	--	مبيعات	شركة الفوزان للمعادن
١٨٢,٧٤٠,٧١٩	١٠١,٣٨٩,٨٠٣				
مستحق إلى أطراف ذات علاقة					
--	--	--	١,٢٦٩,١٧٠	شراء مواد	شركة مصدر مواد البناء

* يشمل التعامل مع شركة عبد القادر المهديب وأولاده، شركة مصدر لمواد البناء وشركة المهديب للمقاولات.

** يشمل التعامل مع شركة راشد عبد الرحمن الراشد وأولاده، الشركة السعودية لخدمات الأعمال الكهربائية والميكانيكية.

موظفي الإدارة العليا هم الأشخاص الذين يمارسون السلطة والمسئولية في تخطيط وتوجيه ومراقبة أنشطة المجموعة بصورة مباشرة أو غير مباشرة بما في ذلك أي مدير (سواء كان تنفيذي أو غير ذلك).

يتضمن بند الرواتب والأجور وما في حكمها خلال السنة كما يلي:

٢٠١٤م	٢٠١٥م	طبيعة المعاملة	معاملات مع
٩,٨٥٥,١٦١	١١,٥٢٤,٨٦٨	راتب وبدلات وحوافز	موظفي الإدارة العليا

شركة اليحامة للصناعات الحديدية
(شركة مساهمة سعودية مقفلة)
إيضاحات حول القوائم المالية الموحدة
للسنة المنتهية في ٣٠ سبتمبر ٢٠١٥م
(ريال سعودي) (تتمة)

٢٥. الأدوات المالية وإدارة المخاطر

٢٥-١ مخاطر أسعار الفائدة

تنشأ مخاطر أسعار الفائدة من احتمال ما يؤثر تذبذب أسعار الفائدة على الربحية المستقبلية. إن المجموعة معرضة لمخاطر أسعار الفائدة على موجوداتها ومطلوباتها التي تدفع عليها فائدة بما في ذلك البنك الدائن والتسهيلات البنكية. تعمل الإدارة على الحد من مخاطر أسعار الفائدة عن طريق مراقبة تذبذب أسعار الفائدة.

٢٥-٢ مخاطر السيولة

تتمثل مخاطر السيولة في عدم قدرة المجموعة على مقابلة إلتزاماتها المتعلقة بالمطلوبات المالية حال إستحقاقها. تتم مراقبة إحتياجات السيولة على أساس شهري وتعمل الإدارة على التأكد من توفر أموال كافية لمقابلة أي إلتزامات حالة نشوتها.

تتكون المطلوبات المالية المتداولة للمجموعة من الجزء المتداول من قروض قصيرة الأجل ودمم تجارية دائنة ومصروفات مستحقة ومطلوبات أخرى. من المتوقع من الناحية العملية أن يتم سداد جميع هذه المطلوبات المالية خلال ١٢ شهراً من تاريخ قائمة المركز المالي الموحدة وتوقع المجموعة أن يكون لديها أموال كافية للقيام بذلك.

٢٥-٣ مخاطر الإئتمان

هي المخاطر المتمثلة في عدم مقدرة طرف ما على الوفاء بالتزاماته مما يتسبب في خسائر مالية للطرف الآخر. ويتم إيداع النقد وما في حكمه لدى بنوك محلية ودولية ذات تصنيف ائتماني مرتفع. تستحق الذمم المدينة التجارية والأخرى بشكل رئيسي من عملاء في السوق المحلية وتتركز ٧٩٪ (٢٠١٤م: ٧٠٪) من الذمم المدينة التجارية المستحقة للشركة طرف ٢٢ عملاء رئيسيين كما في ٢٠ سبتمبر ٢٠١٥م (٢٠١٤م: ٢٢ عملاء رئيسيين). وقد تم إظهار الذمم المدينة التجارية بقيمتها القابلة للاسترداد المقدرة.

٢٥-٤ مخاطر العملة

تتمثل مخاطر العملة في تذبذب قيمة أداة مالية نتيجة لتقلبات أسعار صرف العملات الأجنبية. إن المجموعة غير معرضة لتقلبات أسعار صرف العملات الأجنبية خلال دورة أعمالها العادية، نظراً لأن تعاملات الشركة الجوهرية خلال الفترة تمت بالريال السعودي والدولار الأمريكي، وحيث أن سعر صرف الريال السعودي مثبت مقابل الدولار الأمريكي فإنه ليست هناك مخاطر هامة مرتبطة بالتعاملات والارصدة المقيمة بالدولار الأمريكي.

٢٥-٥ القيمة العادلة للأدوات المالية

هي القيمة التي سيتم استلامها مقابل بيع أصل ما أو دفعها مقابل تحويل التزام ما ضمن معاملة منتظمة بين المشاركين في السوق بتاريخ القياس. وحيث يتم إعداد القوائم المالية المرفقة على أساس التكلفة التاريخية، باستثناء الإستثمارات في أوراق مالية متاحة للبيع والتي تقاس بالقيمة العادلة، قد تنشأ فروقات بين تقديرات القيم الدفترية والقيم العادلة. وبرأي الإدارة أن القيم العادلة لموجودات ومطلوبات المجموعة لا تختلف بصورة كبيرة عن قيمتها الدفترية.

شركة اليمامة للصناعات الحديدية
(شركة مساهمة سعودية مقفلة)
إيضاحات حول القوائم المالية الموحدة
للسنة المنتهية في ٣٠ سبتمبر ٢٠١٥م
(ريال سعودي) (تتمة)

٢٦. المعلومات القطاعية

تمارس الشركة نشاطها بالمملكة العربية السعودية من خلال قطاعات الأعمال الرئيسية التالية:

(أ) إنتاج أنابيب صلب

(ب) مصنع الأعمدة الكهربائية.

(ج) مصنع الهياكل الفراغية.

(د) مصنع أبراج الطاقة الكهربائية.

(هـ) شركة اليمامة لحديد التسليح (شركة تابعة).

(و) أخرى تتمثل في ممتلكات تخص الإدارة العامة والعائدات الناتجة من الإستثمارات.

٣٠ سبتمبر ٢٠١٥م	مصنع الأنابيب	مصنع اليمامة للأعمدة الكهربائية وملحقاتها	مصنع الهياكل الفراغية	مصنع أبراج الطاقة الكهربائية	شركة اليمامة لحديد التسليح	أخرى	الإجمالي
ممتلكات وآلات ومعدات	٩٦,٧٧٠,١٣١	٦٤,٧٤٧,٦٠٠	٤,٢٠٧,١٧٢	٤٧,٥٦٨,٩٧٣	٢٥٦,٧٧٨,٥٨٢	١٥,٢٩٦,٤٩٩	٤٨٥,٣٦٨,٩٥٧
صافي المبيعات	٤٤٨,٨٣٥,٦٨٠	٢٠٥,٤٨٣,٣٨٠	٢٠٣١١,٣٠٣	٢٢٤,٥١١,٢٥٦	١,١٢١,٠٩٩,٦٩٤	--	٢,٠٢٠,٢٤١,٣١٣
صافي الدخل	٦,٤٥١,٦٤١	٣٨,٧٢٧,٧٤٣	٤,٥٦٠,٧٨١	٣٥,٩٠٦,٨١١	٧٣,٠٩٣,٤٤٩	--	١٥٨,٧٤٠,٤٢٥
٣٠ سبتمبر ٢٠١٤م	مصنع الأنابيب	مصنع اليمامة للأعمدة الكهربائية وملحقاتها	مصنع الهياكل الفراغية	مصنع أبراج الطاقة الكهربائية	شركة اليمامة لحديد التسليح	أخرى	الإجمالي
ممتلكات وآلات ومعدات	٩٦,٩٦٧,٨٦٠	٦٠,٠٨٥,٤٢٧	٤,٦٣٢,٧٥٥	٣٦,٠٣٥,٥٦٤	٢٦٩,٣١٦,٤٨١	١٢,٣٦٢,٥٦٦	٤٧٩,٤٠٠,٦٥٣
صافي المبيعات	٤٨٩,٩٣٥,٧٧٤	١٨٧,٠٦٨,٧٣٥	٢٠,٦٧٤,٢٧٧	١٩٢,٥٨٨,٢٥١	١,١٢١,٤٧٣,٧٤٤	--	٢,٠١١,٧٣٩,٧٨١
صافي الدخل	١٦,٨٥٢,١٤٨	٣٧,٩٠٩,٧٢٧	٣,٧٤٢,٧٦٥	١٦,٠٤٧,٢٢٠	٥٧,٣٨١,١١١	--	١٣١,٩٣٢,٩٧١

لم يتم الإفصاح عن بعض بنود الموجودات الأخرى والإلتزامات على مستوى القطاعات التشغيلية وذلك نظراً لعدم توافرها على المستوى التشغيلي.

٢٧. أرقام المقارنة

تم إعادة تبويب بعض أرقام المقارنة لتتفق مع طريقة العرض بالسنة الحالية وذلك كما يلي:

البند	كما في ٣٠ سبتمبر ٢٠١٤م قبل إعادة التبويب	المبالغ المعاد تبويبها	كما في ٣٠ سبتمبر ٢٠١٤م بعد إعادة التبويب
مخصص زكاة	١٢,٢٧٧,٩٩٢	٩,٩٤٢,٤٨٨	٢٢,٢٢٠,٤٨٠
مصروفات مستحقة ومطلوبات متداولة أخرى	٣٩,٨٠٧,٥١٩	(٩,٩٤٢,٤٨٨)	٢٩,٨٦٥,٠٣١

٢٨. إعتامد القوائم المالية

تم إعتامد القوائم المالية الموحدة للإصدار من قبل مجلس الإدارة في ٤ صفر ١٤٣٧هـ (الموافق ١٦ نوفمبر ٢٠١٥م).

شركة اليمامة للصناعات الحديدية
(شركة مساهمة سعودية مقفلة)
القوائم المالية الموحدة
للسنة المنتهية في ٣٠ سبتمبر ٢٠١٤م
مع تقرير مراجعي الحسابات



تلفون +٩٦٦ ١٢ ٦٩٨ ٩٥٩٥
فاكس +٩٦٦ ١٢ ٦٩٨ ٩٤٩٤
www.kpmg.com.sa
رقم الترخيص ٤٦/١١/٣٢٣ بتاريخ ١٤١٢/٩/٧ هـ

كي بي إم جي الفوزان والسدحان
مركز زهران للأعمال، برج أ، الدور التاسع
شارع الأمير سلطان
ص ب ٥٥٠٧٨
جدة ٢١٥٣٤
المملكة العربية السعودية

"تقرير مراجعي الحسابات"

السادة / المساهمون

شركة اليمامة للصناعات الحديدية

شركة مساهمة سعودية مغلقة

الرياض - المملكة العربية السعودية

لقد راجعنا القوائم المالية الموحدة المرفقة لشركة اليمامة للصناعات الحديدية ("الشركة") وشركتها التابعة (يشار إليها مجتمعة بـ"المجموعة") والتي تشمل قائمة المركز المالي الموحدة كما في ٣٠ سبتمبر ٢٠١٤م والقوائم الموحدة للدخل والتدفقات النقدية والتغييرات في حقوق الملكية للسنة المنتهية في ذلك التاريخ والإيضاحات المرفقة من (١) إلى (٢٨) والمعتبرة جزءاً لا يتجزأ من هذه القوائم المالية الموحدة.

مسئولية الإدارة عن القوائم المالية الموحدة

تعتبر الإدارة مسؤولة عن إعداد وعرض هذه القوائم المالية الموحدة بشكل عادل وفقاً لمعايير المحاسبة المتعارف عليها في المملكة العربية السعودية ووفقاً لنص المادة (١٢٣) من نظام الشركات والنظام الأساسي للشركة وكذلك عن نظام الرقابة الداخلية الذي تعتبره الإدارة ضرورياً لإعداد قوائم مالية موحدة خالية من الأخطاء الجوهرية سواء كانت ناشئة عن غش أو خطأ. كما أن الإدارة قدمت لنا كافة المعلومات والإيضاحات التي طلبناها للقيام بمراجعة هذه القوائم المالية الموحدة.

مسئولية مراجعي الحسابات

إن مسؤليتنا هي إبداء رأي على هذه القوائم المالية الموحدة إستناداً إلى أعمال المراجعة التي قمنا بها. تمت مراجعتنا وفقاً لمعايير المراجعة المتعارف عليها في المملكة العربية السعودية وتتطلب تلك المعايير إلزامنا بمتطلبات أخلاقيات المهنة وتخطيط وتنفيذ أعمال المراجعة للحصول على درجة معقولة من التأكد بأن القوائم المالية خالية من الأخطاء الجوهرية.

تتضمن أعمال المراجعة القيام بإجراءات للحصول على أدلة مؤيدة للمبالغ والإيضاحات الواردة في القوائم المالية. تعتمد الإجراءات التي يتم إختيارها على تقديرنا بما في ذلك تقييمنا لمخاطر وجود أخطاء جوهرية في القوائم المالية سواء كانت ناشئة عن غش أو خطأ. وعند قيامنا بتقييم هذه المخاطر نأخذ في الإعتبار نظام الرقابة الداخلية الخاص بإعداد وعرض قوائم مالية عادلة للمنشأة بغرض تصميم إجراءات مراجعة ملائمة للظروف المتاحة، ولكن ليس بهدف إبداء رأي حول فعالية الرقابة الداخلية للمنشأة. كما تتضمن أعمال المراجعة تقييم مدى ملاءمة السياسات المحاسبية المتبعة ومعقولية التقديرات المحاسبية التي إستخدمتها الإدارة، بالإضافة إلى تقييم العرض العام للقوائم المالية.

نعتمد أن أدلة المراجعة التي حصلنا عليها كافية وملائمة بحيث يمكن الإعتماد عليها كأساس لإبداء رأينا.

بعده...ص/٢



الرأي

وفي رأينا، إن القوائم المالية الموحدة ككل:

- ١ - تظهر بعدل من كافة النواحي الجوهرية، المركز المالي الموحد للمجموعة كما في ٣٠ سبتمبر ٢٠١٤م والنتائج الموحدة لأعمالها وتدفقاتها النقدية للسنة المنتهية في ذلك التاريخ، وفقاً لمعايير المحاسبة المتعارف عليها في المملكة العربية السعودية الملزمة لظروف المجموعة؛ و
- ٢ - تتفق مع متطلبات نظام الشركات والنظام الأساسي للشركة فيما يتعلق بإعداد وعرض القوائم المالية.

عن /كي بي إم جي الفوزان والسدحان

إبراهيم عبود باعشن
رقم الترخيص ٣٨٢



جدة في ٢٠ محرم ١٤٣٦هـ
الموافق ١٣ نوفمبر ٢٠١٤م

شركة اليمامة للصناعات الحديدية

(شركة مساهمة سعودية مقفلة)

قائمة المركز المالي الموحدة

كما في ٣٠ سبتمبر ٢٠١٤م

(ريال سعودي)

الموجودات	إيضاح	٢٠١٤م	٢٠١٣م
الموجودات المتداولة:			
نقد وما في حكمه	٤	٢٨,٢١٤,٩١٠	٤٠,٣٤٨,٥٧٤
ذمم تجارية مدينية	٥	٣١٠,٣٠٢,٨٦٩	٢٢١,٨٩٦,٨٨٦
مخزون	٦	٥١١,٠١٥,٩٥٥	٥٤٧,٥٦٥,٠٥٠
مستحق من أطراف ذو علاقة	٢٤	—	٥٨,١٧٥,٥٨٧
مدفوعات مقدماً وموجودات متداولة أخرى	٧	٢٩,٢١٧,٨٥٢	٢٣,٨٦٠,٨٤٧
إجمالي الموجودات المتداولة		٨٧٨,٧٥١,٥٨٦	٩٠١,٨٤٦,٩٤٤
الموجودات غير المتداولة:			
إستثمارات في أوراق مالية متاحة للبيع	٨	٦٢,٦٤٢	٤٢,٣٦٤
مصرفيات مؤجلة - صافي	٩	٦,٥١٦,٢١٨	١٠,٣٢٦,١١٦
ممتلكات، آلات ومعدات	١٠	٤٧٩,٤٠٠,٦٥٣	٤٤٨,٩٦٣,٢٠٧
إجمالي الموجودات غير المتداولة		٤٨٥,٩٧٩,٥١٣	٤٥٩,٣٢١,٦٨٧
إجمالي الموجودات		١,٣٦٤,٧٣١,٠٩٩	١,٣٦١,١٧٨,٦٣١
المطلوبات وحقوق الملكية			
المطلوبات:			
المطلوبات المتداولة:			
قروض قصيرة الأجل	أ/١١	٤٦٢,٨٠٥,٢٩٤	٤٩٩,٦٩٥,٢١١
الجزء المتداول من قروض طويلة الأجل	ب/١١	٤٧,٥٧٠,٣٠٥	٦٨,٨٠٧,١٦٩
ذمم تجارية دائنة		٤٤,٨٩٦,٢٠١	٣٦,٩٥٨,٦٦٥
مخصصات	١٢	٥,٤٨٢,٩٨٠	—
مخصص الزكاة	١٨	١٢,٢٧٧,٩٩٢	٩,٤٦٠,٨٨٧
مصرفيات مستحقة ومطلوبات متداولة أخرى	١٣	٣٩,٨٠٧,٥١٩	٣٨,٢٨٥,٥٥٠
إجمالي المطلوبات المتداولة		٦١٢,٨٤٠,٢٩١	٦٥٣,٢٠٧,٤٨٢
المطلوبات غير المتداولة:			
قروض طويلة الأجل	ب/١١	٢٣,٠٢٠,٠٠٠	٥٧,٢٨٦,٥٧١
مخصص مكافأة نهاية الخدمة للموظفين	١٤	١٧,٦٢٩,٧٠٢	١٣,٧٣٠,٩٧٠
إجمالي المطلوبات غير المتداولة		٤٠,٦٤٩,٧٠٢	٧١,٠١٧,٥٤١
إجمالي المطلوبات		٦٥٣,٤٨٩,٩٩٣	٧٢٤,٢٢٥,٠٢٣
حقوق الملكية:			
حقوق الملكية العائدة إلى مساهمي الشركة:			
رأس المال	١٥	٥٠٨,٠٠٠,٠٠٠	٥٠٨,٠٠٠,٠٠٠
إحتياطي نظامي	١٦	١٩,٥٩٩,٩٦٠	٦,٤٠٦,٦٦٣
صافي التغير في القيمة العادلة للإستثمار في أوراق مالية متاحة للبيع		٣٦,٦٤٢	١٦,٣٦٤
أرباح مبقاة		٦٨,٣٣٧,٩٧٨	١٦,٦٥٤,٣٠٤
إجمالي حقوق الملكية العائد إلى مساهمي الشركة		٥٩٥,٩٧٤,٥٨٠	٥٣١,٠٧٧,٣٣١
حقوق الملكية غير المسيطرة		١١٥,٢٦٦,٥١٦	١٠٥,٨٧٦,٢٧٧
إجمالي حقوق الملكية		٧١١,٢٤١,١٠٦	٦٣٦,٩٥٣,٦٠٨
إجمالي المطلوبات وحقوق الملكية		١,٣٦٤,٧٣١,٠٩٩	١,٣٦١,١٧٨,٦٣١

تعتبر الإيضاحات المرفقة من ١ إلى ٢٨ جزءاً لا يتجزأ من هذه القوائم المالية الموحدة.

شركة اليمامة للصناعات الحديدية

(شركة مساهمة سعودية مقفلة)

قائمة الدخل الموحدة

للسنة المنتهية في ٣٠ سبتمبر ٢٠١٤م

(ريال سعودي)

٢٠١٣م	٢٠١٤م	إيضاح	
١,٧٧٥,٣٦٤,٣٠٣	٢,٠١١,٧٣٩,٧٨١		صافي المبيعات
(١,٥٥٤,٩٧٨,٧٧٥)	(١,٧٦٦,٦٨٨,١٦٩)		تكلفة المبيعات
٢٢٠,٣٨٥,٥٢٨	٢٤٥,٠٥١,٦١٢		مجموع الربح
(٢٤,٣٩٠,٩١٤)	(٢٥,٨٥٩,٣١٠)	٢٠	مصروفات بيع وتوزيع
(٤٠,١٤٦,٠٥٧)	(٣٩,٥٢٤,٠٥٥)	٢١	مصروفات عمومية وإدارية
١٥٥,٧٤٨,٥٥٧	١٧٩,٦٦٨,٢٤٧		الدخل من العمليات الرئيسية
٤٥٤,٣٣١	٣,٤٢٨,٧٣٤	٢٢	إيرادات أخرى
(٢٠,٤٢٤,٨٦٠)	(١٧,٧٥٦,١٣٧)		تكاليف التمويل
١٣٥,٧٧٨,٠٢٨	١٦٥,٣٤٠,٨٤٤		صافي الدخل قبل الزكاة
(٨,٦٧٠,٨٥١)	(١١,٦٤٢,٦٢٤)	١٨	الزكاة
١٢٧,١٠٧,١٧٧	١٥٣,٦٩٨,٢٢٠		صافي الدخل قبل حقوق الملكية غير المسيطرة
(٢١,٤٥٢,٧٨٣)	(٢١,٧٦٥,٢٤٩)		حقوق الملكية غير المسيطرة
١٠٥,٦٥٤,٣٩٤	١٣١,٩٣٢,٩٧١		صافي الدخل
		١٩	ربحية السهم من:
٣,٠٧	٣,٥٤		الدخل من العمليات الرئيسية
٠,٠١	٠,٠٧		الإيرادات الأخرى
٢,٠٨	٢,٦٠		صافي الدخل

تعتبر الإيضاحات المرفقة من ١ إلى ٢٨ جزءاً لا يتجزأ من هذه القوائم المالية الموحدة.

شركة اليمامة للصناعات الحديدية
(شركة مساهمة سعودية مقفلة)
قائمة التدفقات النقدية الموحدة
للسنة المنتهية في ٣٠ سبتمبر ٢٠١٤م
(ريال سعودي)

٢٠١٣م	٢٠١٤م	إيضاح	
			الأنشطة التشغيلية :
١٠٥,٦٥٤,٣٩٤	١٣١,٩٣٢,٩٧١		صافي الدخل
			تسويات لمطابقة صافي الدخل مع صافي التدفق النقدي المتوفر من الأنشطة التشغيلية :
٣٥,٤٥٦,٠٠١	٣٨,٣٤٦,٠٠٦	١٠	إستهلاك
(٩٧,٥٣٥)	(١١٠,٨٣٤)	٢٢	أرباح بيع ممتلكات، آلات ومعدات
١,٠٧٠,٩٩٤	٢,٣٤٧,٧٨٤	٥	مخصص ديون مشكوك في تحصيلها - تدعيم
٣٠٣,٨٩٩	١,٥٠٠,٠٠٠	٦	مخصص مخزون بطيئة الحركة
--	١,٠٤٠,٠٠٠	١٠	المحول من المشروعات تحت التنفيذ إلى المصروفات
--	٤٧٨,٢٥٠	١٠	شطب مشروعات تحت التنفيذ
٦,٤٣٦,١٠٨	٣,٨٠٩,٨٩٨	٩	إطفاء مصروفات مؤجلة
٢٠,٤٢٤,٨٦٠	١٧,٧٥٦,١٣٧		تكاليف تمويل
--	٥,٤٨٢,٩٨٠	١٢	مخصصات
٨,٦٧٠,٨٥١	١١,٦٤٢,٦٢٤	١٨	زكاة محملة على السنة
٢١,٤٥٢,٧٨٣	٢١,٧٦٥,٢٤٩		حصة حقوق الملكية غير المسيطرة في صافي الدخل
٣,٦٠٦,١٥٢	٤,٧٩٧,٨٧٧	١٤	مخصص مكافأة نهاية الخدمة للموظفين المحملة على السنة
٢٠٢,٩٧٨,٥٠٧	٢٤٠,٧٨٨,٩٤٢		التغيرات في الموجودات والمطلوبات التشغيلية
٩,٣١٤,١٩٤	(٩٠,٧٥٣,٧٦٧)		ذمم تجارية مدينة
(١٠,٤٠٦,٢١٣)	٣٥,٠٤٩,٠٩٥		مخزون
٣٨,٧٨٣,٧٣٥	٥٨,١٧٥,٥٨٧		مستحق من أطراف ذو علاقة
(١٦,٦٤٣,٤٦٣)	٤,٦٤٢,٩٩٥		مدفوعات مقدماً وموجودات متداولة أخرى
١٩,٣٤٠,٨٠٤	٧,٩٣٧,٥٣٦		ذمم تجارية دائنة
٩,٠٣٧,٠١٠	١,٥٢١,٩٦٩		مصروفات مستحقة ومطلوبات متداولة أخرى
(٦,١١٤,٧١٦)	(٨,٨٢٥,٥١٩)	١٨	زكاة مدفوعة
(١,٠٣٩,٠٣١)	(٨٩٩,١٤٥)	١٤	مكافأة نهاية الخدمة للموظفين المدفوعة
٢٤٥,٣٥٠,٨١٧	٢٤٧,٦٣٧,٦٩٣		صافي التدفق النقدي المتوفر من الأنشطة التشغيلية
			الأنشطة الإستثمارية :
(٢٣,٨٤٤,٦١٤)	(٧٠,٣١١,٤١٠)	١٠	إضافات لممتلكات، آلات ومعدات
(٥,٦٣٥,١٣٤)	--	٩	إضافات لمصروفات مؤجلة
١٠٢,٢٤٩	١٢٠,٥٤٢		متحصلات بيع ممتلكات، آلات ومعدات
(٢٩,٣٦٧,٤٩٩)	(٧٠,١٩٠,٨٦٨)		صافي التدفق النقدي المستخدم في الأنشطة الإستثمارية
			الأنشطة التمويلية :
(١١٩,٨٤٦,٢٢٢)	(٣٦,٨٨٩,٩١٧)		صافي الحركة في قروض قصيرة الأجل
(١٩,٦٩٨,١٦٥)	(٥٥,٥٠٣,٤٣٥)		صافي الحركة في قروض طويلة الأجل
(٢٠,٤٢٤,٨٦٠)	(١٧,٧٥٦,١٣٧)		تكاليف تمويل مدفوعة
(٤٠,٦٤٠,٠٠١)	(٧٩,٤٣١,٠٠٠)		أرباح موزعة
(٢٠٠,٦٠٩,٢٤٨)	(١٨٩,٥٨٠,٤٨٩)		صافي التدفق النقدي المستخدم في الأنشطة التمويلية
١٥,٢٧٤,٠٧٠	(١٢,١٣٣,٦٦٤)		التغير في النقد وما في حكمه
٣٥,٠٧٤,٥٠٤	٤٠,٣٤٨,٥٧٤		النقد وما في حكمه في بداية السنة
٤٠,٣٤٨,٥٧٤	٢٨,٢١٤,٩١٠	٤	النقد وما في حكمه في نهاية السنة

تعتبر الإيضاحات المرفقة من ١ إلى ٢٨ جزءاً لا يتجزأ من هذه القوائم المالية الموحدة.

شركة اليمامة للصناعات الحديدية
(شركة مساهمة سعودية مقفلة)
قائمة التغيرات في حقوق الملكية الموحدة
للسنة المنتهية في ٣٠ سبتمبر ٢٠١٤م
(ريال سعودي)

حقوق الملكية العائدة إلى مساهمي الشركة							
إجمالي حقوق الملكية	حقوق الملكية غير المسيطرة	المجموع	أرباح مبقاة	التغير في القيمة العادلة للإستثمارات المتاحة للبيع	إحتياطي نظامي	رأس المال	
٥٥٠,٤٧٠,٠٦٨	٨٤,٤٢٣,٤٩٤	٤٦٦,٠٤٦,٥٧٤	(٤١,٩٩٤,٠٥٥)	--	٤٠,٦٢٩	٥٠٨,٠٠٠,٠٠٠	الرصيد في ١ أكتوبر ٢٠١٢م
١٢٧,١٠٧,١٧٧	٢١,٤٥٢,٧٨٣	١٠٥,٦٥٤,٣٩٤	١٠٥,٦٥٤,٣٩٤	--	--	--	صافي دخل السنة
--	--	--	(٦,٣٦٦,٠٣٤)	--	٦,٣٦٦,٠٣٤	--	محول إلى الإحتياطي النظامي
١٦,٣٦٤	--	١٦,٣٦٤	--	١٦,٣٦٤	--	--	التغير في القيمة العادلة للإستثمار في أوراق مالية متاحة للبيع
(٤٠,٦٤٠,٠٠١)	--	(٤٠,٦٤٠,٠٠١)	(٤٠,٦٤٠,٠٠١)	--	--	--	ارباح موزعة
٦٣٦,٩٥٣,٦٠٨	١٠٥,٨٧٦,٢٧٧	٥٣١,٠٧٧,٣٣١	١٦,٦٥٤,٣٠٤	١٦,٣٦٤	٦,٤٠٦,٦٦٣	٥٠٨,٠٠٠,٠٠٠	الرصيد في ٣٠ سبتمبر ٢٠١٣م
١٥٣,٦٩٨,٢٢٠	٢١,٧٦٥,٢٤٩	١٣١,٩٢٢,٩٧١	١٣١,٩٢٢,٩٧١	--	--	--	صافي دخل السنة
--	--	--	(١٣,١٩٣,٢٩٧)	--	١٣,١٩٣,٢٩٧	--	المحول إلى إحتياطي نظامي
٢٠,٢٧٨	--	٢٠,٢٧٨	--	٢٠,٢٧٨	--	--	التغير في القيمة العادلة للإستثمار في أوراق مالية متاحة للبيع
(٦٧,٠٥٦,٠٠٠)	--	(٦٧,٠٥٦,٠٠٠)	(٦٧,٠٥٦,٠٠٠)	--	--	--	أرباح موزعة
(١٢,٣٧٥,٠٠٠)	(١٢,٣٧٥,٠٠٠)	--	--	--	--	--	حصة حقوق الملكية غير المسيطره من الأرباح الموزعه بالشركة التابعة
٧١١,٢٤١,١٠٦	١١٥,٢٦٦,٥٢٦	٥٩٥,٩٧٤,٥٨٠	٦٨,٣٣٧,٩٧٨	٣٦,٦٤٢	١٩,٥٩٩,٩٦٠	٥٠٨,٠٠٠,٠٠٠	الرصيد في ٣٠ سبتمبر ٢٠١٤م

تعتبر الإيضاحات المرفقة من ١ إلى ٢٨ جزءاً لا يتجزأ من هذه القوائم المالية الموحدة.

شركة اليمامة للصناعات الحديدية
(شركة مساهمة سعودية مقفلة)
إيضاحات حول القوائم المالية الموحدة
للسنة المنتهية في ٣٠ سبتمبر ٢٠١٤م
(ريال سعودي) (تتمة)

١. عام

تأسست شركة اليمامة للصناعات الحديدية شركة مساهمة سعودية مقفلة («الشركة» أو الشركة الأم) والمسجلة بمدينة الرياض بموجب السجل التجاري رقم ١٠١٠٠٧٠٧٩٤ بتاريخ ١٤٠٩/٠٦/١هـ بموجب قرار معالي وزير التجارة رقم (٧٢٦) بتاريخ ١٣٢٧/٣/٢٠هـ وقرار معاليه بالموافقة على إعلان تأسيس الشركة رقم (١٤٩١) بتاريخ ١٤٢٧/٥/٣٠هـ الموافق ٢٠٠٦/٦/٢٦م وجرى الترخيص للشركة بموجب الترخيص الصناعي رقم ١٤٤/ص بتاريخ ١٤٠٩/٠٣/٢٢هـ والتعديلات اللاحقة له، تتمثل أنشطة الشركة فيما يلي:

(ز) إنتاج أنابيب صلب ملحومة طولياً (سوداء / مجلفنة) وأنابيب حديدية مزخرفة للديكور، وتقطيع صاج، إنتاج أشربة وكلبسات للتخريم والتربيب، وحواجز طرق، وأسياخ حديد التسليح من الخرقة، وعربات يدوية، صاج معرج متنوع، أسياخ حديد التسليح من الخرقة، قطاعات حديدية مجوفة، قطاعات حديدية مشكلة على البارد وإطارات هيكلية مجسمة.

(ح) إنتاج أعمدة كهربائية مجلفنة وملحقاتها.

(ط) إنتاج أبراج نقل الطاقة الكهربائية.

(ي) إنتاج وتركيب قطاعات حديدية خاصة بالمنشآت المعدنية.

تعمل الشركة من خلال مصانع لها داخل المملكة وتعمل هذه المصانع بموجب السجلات التجارية التالية أرقامها وتواريخها:

المصنع	المدينة	رقم السجل التجاري	تاريخ السجل التجاري
اليمامة للصناعات الحديدية	جدة	٤٠٣٠٠٦٨٠٤٣	١٤١٠/٤/٢٨هـ
اليمامة للأعمدة الكهربائية	جدة	٤٠٣٠١٤٨٩٣٨	١٤٢٥/٣/٩هـ
اليمامة للصناعات الحديدية	الدمام	٢٠٥٠٠٥٩٠٤٥	١٤٢٩/٣/٧هـ
اليمامة لقطاعات المنشآت المعدنية	جدة	٤٠٣٠١٨٠٨٨٥	١٤٢٩/٧/٩هـ
اليمامة لإنتاج أبراج الطاقة الكهربائية	جدة	٤٠٣٠١٨٠٨٨٦	١٤٢٩/٧/٩هـ

تتضمن القوائم المالية الموحدة القوائم المالية للشركة والشركة التابعة التالية (شركة اليمامة لحديد التسليح) والتي يقع مركزها الرئيسي بالرياض والمصنع بمدينة ينبع الصناعية (يشار إليهما معاً بـ «المجموعة»):

أسم الشركة	بلد التأسيس	نسبة الملكية
شركة اليمامة لحديد التسليح	المملكة العربية السعودية	٧٢,٥٪

يتمثل نشاط الشركة التابعة في إنتاج وتجارة الجملة والتجزئة في حديد التسليح.

في ١٣/٣/١٤٣٥هـ الموافق ١٤/١/٢٠١٤م قرر الشركاء بالشركة التابعة تحويل شركة اليمامة لحديد التسليح من شركة ذات مسؤولية محدودة إلى شركة مساهمة مقفلة، وقد تم الحصول على موافقة وزير التجارة والصناعة بموجب القرار الوزاري رقم (٢٠٥/ق) بتاريخ ١٤٣٥/٨/٢٥هـ الموافق ٢٠١٤/٦/٢٢م على إعلان تحول الشركة من شركة ذات مسؤولية محدودة إلى شركة مساهمة مقفلة.

العنوان المسجل للشركة كالتالي:

شركة اليمامة للصناعات الحديدية

الرياض ١٥٣٤١

ص.ب ٥٥٣٠٣

المملكة العربية السعودية

شركة اليمامة للصناعات الحديدية
(شركة مساهمة سعودية مقفلة)
إيضاحات حول القوائم المالية الموحدة
للسنة المنتهية في ٣٠ سبتمبر ٢٠١٤م
(ريال سعودي) (تتمة)

٢. أسس الإعداد

٢-١ المعايير المطبقة

تم إعداد القوائم المالية الموحدة وفقاً لمعايير المحاسبة المتعارف عليها في المملكة العربية السعودية الصادرة عن الهيئة السعودية للمحاسبين القانونيين.

٢-٢ أسس القياس

تم إعداد القوائم المالية الموحدة وفقاً لمبدأ التكلفة التاريخية، فيما عدا الإستثمارات في الأوراق المالية المتاحة للبيع والتي يتم قياسها بالقيمة العادلة، وباستخدام مبدأ الإستحقاق المحاسبي ومفهوم الإستمرارية.

٢-٣ أسس توحيد القوائم المالية

تشمل القوائم المالية الموحدة القوائم المالية للشركة الأم وشركتها التابعة كما هو مبين في الإيضاح رقم (١) أعلاه.

٢-٣-١ الشركة التابعة

الشركة التابعة هي منشأة تسيطر عليها المجموعة، وتتوفر السيطرة عندما يكون للمجموعة القدرة على التحكم في السياسات المالية والتشغيلية للمنشأة للحصول على منافع من أنشطتها، وعند تقييم السيطرة، تؤخذ بالاعتبار حقوق التصويت المحتملة القابلة للممارسة في الوقت الحالي. يتم توحيد الشركات التابعة من تاريخ الاستحواذ (التاريخ الذي تحصل فيه الشركة على السيطرة) ويتم الاستمرار في التوحيد حتى تاريخ توقف السيطرة.

كافة الأرصدة داخل المجموعة والمعاملات والمصرفيات والأرباح والخسائر الناتجة عن المعاملات داخل المجموعة/الشركة والمدرجة في الموجودات يتم استبعادها بالكامل. كذلك أي أرباح وخسائر غير محققة ناتجة عن المعاملات داخل المجموعة يتم استبعادها عند التوحيد.

٢-٣-٢ الحصص غير المسيطرة

تمثل الحصص غير المسيطرة في الحصص في الشركة التابعة التي لا تحتفظ الشركة بها والتي تقاس بالحصص التناسبية في صافي الموجودات المحددة للشركة التابعة. ويتم معالجة المعاملات مع أطراف الحصص غير المسيطرة كمعاملات مع أطراف من خارج المجموعة.

٢-٤ عملة العرض والنشاط

تم عرض هذه القوائم المالية الموحدة بالريال السعودي الذي يمثل عملة العرض والنشاط للمجموعة.

٢-٥ استخدام الأحكام والتقديرات

يتطلب إعداد القوائم المالية الموحدة من الإدارة القيام باستخدام بعض الأحكام والتقديرات والإفتراضات التي تؤثر على تطبيق السياسات المحاسبية والمبالغ المعروضة للموجودات والمطلوبات والإيرادات والمصرفيات، قد تختلف النتائج الفعلية عن تلك التقديرات.

تتم مراجعة التقديرات والإفتراضات المتعلقة بها على أساس مستمر. يتم إظهار مراجعة التقديرات المحاسبية في الفترة التي تتم فيها تلك المراجعة والفترات المستقبلية التي تتأثر بها.

فيما يلي توضيحاً للمعلومات عن أهم التقديرات غير المؤكدة والأحكام الهامة عند تطبيق السياسات المحاسبية التي لها أثر هام على المبالغ الظاهرة في القوائم المالية الموحدة، والتي تم إدراجها في الإيضاحات:

٢-٥-١ انخفاض قيمة الذمم التجارية المدينة

يتم تكوين مخصص الإنخفاض في قيمة الذمم المدينة التجارية عندما يكون هناك دليل موضوعي على أن المجموعة لن تكون قادرة على تحصيل كافة المبالغ المستحقة وفقاً للشروط الأصلية للإتفاقية. إن الصعوبات المالية الكبيرة التي تواجه العميل، وامكانية دخول العميل في مرحلة إفلاس أو إعادة الهيكلة المالية، والعجز أو التأخر في السداد تعتبر جميعها مؤشرات على وجود دليل موضوعي لإنخفاض في قيمة الذمم المدينة التجارية. بالنسبة للمبالغ الفردية الهامة، يتم إجراء تقييم على أساس فردي. وبالنسبة للمبالغ غير الفردية الهامة، ولكنها متأخرة، فيتم تقييمها بشكل جماعي، ويتم إثبات مخصص بالأخذ بالإعتبار طول المدة الزمنية وفقاً لمعدلات الإسترداد السابقة.

شركة اليمامة للصناعات الحديدية

(شركة مساهمة سعودية مقفلة)

إيضاحات حول القوائم المالية الموحدة

للسنة المنتهية في ٣٠ سبتمبر ٢٠١٤م

(ريال سعودي) (تتمة)

٢ - ٥ - ٢ مخصص أصناف مخزون بطيئة الحركة

تقوم الإدارة بتكوين مخصص بالمخزون المتقادم وبطيء الحركة. وتستند تقديرات صافي القيمة الاستردادية للمخزون على أكثر الأدلة موثوقة في وقت استخدام التقديرات. وتأخذ هذه التقديرات بالاعتبار التقلبات في الأسعار أو التكاليف المرتبطة بشكل مباشرة بأحداث تقع بعد تاريخ قائمة المركز المالي بالتقدير الذي يؤكد أن ظروف هذه الأحداث قائمة كما في نهاية السنة.

٢ - ٥ - ٣ الأعمار الإنتاجية للممتلكات، الآلات والمعدات

تحدد الإدارة الأعمار الإنتاجية المقدرة للممتلكات، الآلات والمعدات بغرض احتساب الإستهلاك. يتم تحديد هذا التقدير بعد الأخذ بالاعتبار الإستخدام المتوقع للموجودات والضرر المادي الذي تتعرض له هذه الموجودات. وتقوم الإدارة بمراجعة القيمة المتبقية والأعمار الإنتاجية سنوياً ويتم تعديل التغيير في مصروفات الإستهلاك (إن وجدت) في الفترات الحالية والمستقبلية.

٢ - ٥ - ٤ الإنخفاض في القيمة وعدم إمكانية تحصيل الموجودات غير المالية

يتم مراجعة الموجودات غير المتداولة فيما إذا كان هناك أي خسائر نتيجة الإنخفاض في قيمتها كلما كانت الأحداث أو التغييرات في الظروف تشير إلى أن القيمة الدفترية قد لا تكون قابلة للإسترداد. ويتم إثبات خسارة الإنخفاض في القيمة (إن وجدت) بالقيمة التي تتجاوز فيها القيمة الدفترية للأصل قيمتها القابلة للإسترداد. القيمة القابلة للإسترداد هي القيمة العادية للأصل بعد خصم تكاليف البيع والقيمة المتبقية للإستخدام أيهما أعلى. يتم تجميع الموجودات إلى أدنى مستوى لها حيث يوجد تدفقات نقدية مستقلة قابلة للتحديد. يتم مراجعة الموجودات الغير متداولة بخلاف الموجودات غير الملموسة وتلك التي تعرضت للإنخفاض في قيمتها وذلك لاحتمالية عكس الإنخفاض في القيمة بتاريخ كل قائمة مركز مالي. وعندما يتم لاحقاً عكس خسارة الإنخفاض في القيمة، يتم زيادة القيمة الدفترية للأصل أو وحدة توليد النقد إلى التقدير المعدل لقيمتها القابلة للإسترداد، ولكن القيمة الدفترية التي تمت زيادتها يجب أن لا تتجاوز القيمة الدفترية التي كان من الممكن تحديدها، والتي فيما لو تم تحديدها لم يتم تسجيل أي خسارة الإنخفاض في قيمة الموجودات أو وحدة توليد النقد في السنوات السابقة. ويتم إثبات عكس خسارة الإنخفاض في القيمة كإيرادات مباشرة في قائمة الدخل الموحدة. لا يتم عكس خسائر الإنخفاض في القيمة التي تم إدراجها للموجودات غير الملموسة والأوراق المالية المتاحة للبيع.

٢ - ٥ - ٥ الإنخفاض في قيمة الاستثمارات المتاحة للبيع

تمارس الإدارة حكمها لحساب خسارة الإنخفاض في قيمة الاستثمارات المتاحة للبيع وكذلك الموجودات التي تتعلق بها. وهذا يتضمن تقييم الأدلة الموضوعية التي تتسبب في حدوث انخفاض غير مؤقت في قيمة الاستثمارات. وفي حالة كانت أدوات الملكية، أي انخفاض كبير ومتواصل في القيمة العادية للاستثمارات في الأسهم لأقل من تكلفتها، يتم اعتبار ذلك كدليل موضوعي للإنخفاض في القيمة. إن تحديد ماهية الإنخفاض «الكبير» و«المتواصل» يتطلب من الإدارة إجراء تقديرات. كما ترى الإدارة أن فحص الإنخفاض في القيمة سيكون ملائماً عند وجود دليل على تراجع الوضع المالي للشركة المستثمر فيها، وأداء القطاعات والأعمال، والتغيرات في التكنولوجيا، والتدفقات النقدية التشغيلية والتمويلية. بالإضافة لذلك، ترى الإدارة أن نسبة ٢٠٪ أو أكثر هو معيار معقول للإنخفاض الكبير الذي يكون أقل من تكلفتها بغض النظر عن مدة هذا الإنخفاض وتقوم بإدراجه في قائمة الدخل الموحدة كمخصص للإنخفاض في قيمة الإستثمارات. الإنخفاض المتواصل يمثل الإنخفاض الذي يقل عن التكلفة والمستمر لفترة ٩ أشهر أو أطول بغض النظر عن قيمته ويتم إدراجه في قائمة الدخل الموحدة كمصروف إنخفاض في قيمة الاستثمارات. الخسارة المدرجة سابقاً للإنخفاض في قيمة الإستثمارات في أسهم لا يمكن عكسها في قائمة الدخل الموحدة.

٢ - ٥ - ٦ تكلفة إنجاز المشاريع

كجزء من تطبيق طريقة نسبة الانجاز على محاسبة العقود، يتم تقدير تكلفة انجاز المشاريع. وتتضمن هذه التقديرات (من بين بنود أخرى) تكلفة الإنشاء، وأوامر التغيير من المقاولين، وتكلفة الوفاء بالالتزامات التعاقدية الأخرى للعملاء. تتم مراجعة هذه التقديرات على فترات منتظمة. أية تغييرات لاحقة في التكلفة المقدرة للإنجاز قد تؤثر على نتائج الفترات اللاحقة.

٣. ملخص السياسات المحاسبية الهامة

تم تطبيق السياسات المحاسبية المبينة أدناه بشكل ثابت على جميع الفترات المعروضة في القوائم المالية الموحدة.

تم إعادة تويب بعض أرقام المقارنة لتتفق مع طريقة عرض السنة الحالية.

٣ - ١ النقد وما في حكمه

يتكون النقد وما في حكمه من الأرصدة لدى البنوك والنقد في الصناديق والودائع لأجل والإستثمارات في صناديق إستثمارية والقابلة للتحويل إلى مبالغ نقدية وتستحق خلال فترة ٣ أشهر أو أقل من تاريخ الإستثمار الأصلي، والمتاحة للمجموعة دون أي قيود.

شركة اليمامة للصناعات الحديدية
(شركة مساهمة سعودية مقفلة)
إيضاحات حول القوائم المالية الموحدة
للسنة المنتهية في ٣٠ سبتمبر ٢٠١٤م
(ريال سعودي) (تتمة)

٣ - ٢ الذمم التجارية المدينة

تظهر الذمم المدينة التجارية بمبلغ الفاتورة الأصلي بعد خصم المخصصات للديون المشكوك في تحصيلها. ويتم تكوين مخصص بالديون المشكوك في تحصيلها عند وجود دليل موضوعي يشير إلى عدم مقدرة المجموعة على تحصيل المبالغ المستحقة وفقاً للشروط الأصلية للذمم المدينة. ويتم شطب الديون المدومة عند تحديدها مقابل المخصصات المتعلقة بها. ويتم تحميل المخصصات على قائمة الدخل الموحدة. وأي استرداد لاحق لمبالغ الذمم المدينة والتي تم شطبها سابقاً تضاف إلى الإيرادات.

٣ - ٣ المخزون

يتم قياس المخزون بسعر التكلفة أو صافي القيمة القابلة للاسترداد أيهما أقل. ويتم تحديد التكلفة باستخدام طريقة المتوسط المرجح. وتتضمن التكلفة النفقات التي يتم تكبدها لشراء المخزون، وتكاليف الإنتاج أو التحويل والتكاليف الأخرى التي يتم تكبدها من أجل إحضار المخزون إلى الموقع بحالته الراهنة.

في حالة المخزون المصنع وتحت التصنيع، تتضمن التكلفة حصة مناسبة من تكاليف الإنتاج المباشرة على أساس الطاقة التشغيلية العادية.

تتكون صافي القيمة القابلة للاسترداد من سعر البيع التقديري خلال السير الاعتيادي للأعمال بعد خصم تكاليف الانتاج الاضافية للإكمال ومصروفات البيع والتوزيع. ويتم تكوين مخصص (عند اللزوم) بالمخزون المتقادم وبطء الحركة والتالف.

٣ - ٣ - ١ إستثمارات في أوراق مالية متاحة للبيع

تتكون الاستثمارات المتاحة للبيع بشكل رئيسي من حصة تقل عن ٢٠٪ من الاستثمارات في الأسهم المدرجة أو غير المدرجة بما في ذلك الاستثمارات في الصناديق الاستثمارية. وهي ليست استثمارات لغرض الاتجار ولا تمتلك الشركة فيها أي تأثير جوهري أو سيطرة. وتفيد هذه الاستثمارات مبدئياً ولاحقاً يعاد قياسها بالقيمة العادلة. ويتم قيد أية تغيرات في القيمة العادلة ضمن حقوق الملكية كاحتياطي قيمة عادلة حتى يتم استبعاد تلك الاستثمارات. ويتم قيد أي انخفاض كبير ومتواصل في قيمة الاستثمارات المتاحة للبيع (إن وجد) في قائمة الدخل الموحدة. ويتم تحديد القيمة العادلة للاستثمارات المتداولة في سوق مالي نشط بالرجوع إلى أسعار السوق المدرجة فيه تلك الاستثمارات بنهاية يوم التداول في تاريخ قائمة المركز المالي. وبالنسبة للاستثمارات غير المتداولة في سوق مالي نشط، بما في ذلك الاستثمارات في حقوق الملكية غير المدرجة يتم تحديد القيمة العادلة باستخدام تقنيات تقييم معينة. وتتضمن هذه التقنيات استخدام معاملات السوق الأخيرة التي تمت بين أطراف جادين، والرجوع إلى القيمة السوقية الحالية لأداة أخرى والتي تماثلها إلى حد كبير، وتحليل التدفقات النقدية المخصومة وخيار نماذج التسعير، وبخلاف ذلك، تعتبر التكلفة هي القيمة العادلة لهذه الاستثمارات.

٣ - ٤ مصروفات مؤجلة

تتضمن المصروفات المؤجلة جميع التكاليف والمصروفات المتكبدة المتعلقة بالأنشطة التي تنشأ مرة واحدة وتتعلق بأشياء مواقع جديدة ولها منافع اقتصادية مستقبلية. ويتم إطفائها على مدى الفترة التقديرية للإنتفاع بها باستخدام القسط الثابت بحد أقصى خمس سنوات.

٣ - ٥ ممتلكات، آلات ومعدات

تظهر الممتلكات، الآلات، والمعدات بسعر التكلفة بعد خصم الإستهلاك المتراكم وخسارة الإنخفاض المتراكمة، إن وجدت. وتتضمن التكلفة المصروفات التي تتعلق مباشرة باقتناء الأصل. تكاليف التمويل عن القروض لتمويل تشييد الأصول تتم رسمتها خلال الفترة الزمنية المطلوبة لإكمال وإعداد الأصل لغرض الاستخدام.

كافة النفقات الأخرى يتم إثباتها في قائمة الدخل الموحدة عند تكبدها. يتم تحميل الإستهلاك على قائمة الدخل الموحدة باستخدام طريقة القسط الثابت على مدى العمر الإنتاجي المقدر للممتلكات، الآلات والمعدات.

تحمل مصروفات الإصلاح والصيانة على قائمة الدخل الموحدة أما التحسينات التي تزيد في قيمة الموجودات ذات العلاقة أو تطيل أعمارها بصورة جوهرية فتتم رسمتها.

لا يحتسب إستهلاك على الأراضي المملوكة، يستهلك الفرق بين تكلفة الممتلكات، الآلات والمعدات وقيمتها التقديرية في نهاية مدة استخدامها - إعتباراً من تاريخ شرائها أو تركيبها - على أقساط سنوية متساوية على مدى أعمارها الإنتاجية المتوقعة. أما فيما يتعلق باحساب الإستهلاك للشركة التابعة لبني مبانى إنتاج مصنع الورق وآلات ومعدات إنتاج مصنع الورق فيتم ذلك بموجب طريقة عدد الوحدات المنتجة.

شركة اليمامة للصناعات الحديدية
(شركة مساهمة سعودية مقفلة)
إيضاحات حول القوائم المالية الموحدة
للسنة المنتهية في ٣٠ سبتمبر ٢٠١٤م
(ريال سعودي) (تتمة)

فيما يلي الأعمار الإنتاجية المقدرة للبنود الرئيسية لهذه الموجودات للفترة الجارية وفترة المقارنة:

السنوات	
٢٠-٢٣	مباني
١٠-٢٠	آلات ومعدات
٥	اجهزة وبرامج حاسب آلي والاجهزة الكهربائية
٥	الأثاث والأجهزة المكتبية
٥	السيارات

٣-٦ الذمم الدائنة والمبالغ المستحقة الدفع

تدرج المطلوبات المتعلقة بالمبالغ المطلوب سدادها في المستقبل مقابل البضاعة أو الخدمات التي يتم الحصول عليها سواء تم تقديم فاتورة عنها من قبل الموارد أم لا.

٣-٧ القروض

يتم إدراج القروض بالمبالغ المستلمة بعد خصم تكاليف المعاملة المتكبدة، كما يتم تأجيل العمولات الإدارية المخصومة مقدما من قرض صندوق التنمية الصناعية السعودي وعرضها مخصومة من مبلغ القرض الأصلي. يتم إطفاء تلك العمولات، والتي لا تختلف جوهريا عن معدل الفائدة على القروض السائدة في السوق، على مدى عمر القرض بطريقة القسط الثابت، ويتم رسملة تكاليف الاقتراض العائدة مباشرة لإنشاء موجودات مؤهلة حتى تصل إلى المرحلة التي يكتمل عندها بشكل جوهري جميع الأنشطة اللازمة لإعداد الموجودات المؤهلة للاستخدام المحدد لها، وبخلاف ذلك، يتم تحميل هذه التكاليف على قائمة الدخل الموحدة.

٣-٨ المخصصات

يتم إثبات مخصص ما إذا كان على المجموعة نتيجة لأحداث سابقة أن على المجموعة إلتزام نظامي حالي أو ضمني يمكن تقديره بشكل موثوق، مع احتمال وجود ضرورة إقتصادية لسداد ذلك الإلتزام.

٣-٩ مخصص مكافأة نهاية الخدمة للموظفين

يتم احتساب مخصص مكافأة نهاية الخدمة للموظفين وفقاً لنظام العمل والعمال بالمملكة العربية السعودية ويمثل مبلغ مستحق يقيد على قائمة الدخل الموحدة، ويتم احتساب هذه المكافأة على أساس القيمة الحالية للمزايا المقررة التي يستحقها الموظف في حالة تركه العمل في تاريخ قائمة المركز المالي.

٣-١٠ تحقق الإيرادات

تتحقق الإيرادات عند استيفاء الشروط التالية:

- وجود احتمالية بتدفق منافع اقتصادية للمجموعة.
- يمكن قياسها بشكل موثوق بغض النظر عن موعد سدادها.
- امكانية تحديد التكلفة المتكبدة والتكاليف المستقبلية المتوقعة حتى تاريخه وامكانية قياسها بشكل موثوق.

يتم قياس الإيرادات بالقيمة العادلة للمقابل المستلم أو لشروط الدفع المحددة تعاقدياً، ويجب كذلك استيفاء معايير التحقق المحددة أدناه قبل تحقق الإيرادات.

٣-١٠-١ مبيعات بضائع

يتم إثبات الإيرادات من المبيعات عند تسليم أو شحن المنتجات التي يتم بمقتضاها إنتقال المخاطر والمنافع الهامة المصاحبة للملكية البضاعة إلى المشتري بحيث لا يكون للمجموعة سيطرة فعالة أو مشاركة إدارية مستمرة بالدرجة التي ترتبط عادة بملكية البضاعة. ويتم تسجيل المبيعات بعد خصم المردودات والخصم التجاري وخصم الكمية.

٣-١٠-٢ إيرادات العقود

يتم إثبات إيرادات العقود على أساس طريقة نسبة الإنجاز لكل عقد والتي يتم تحديدها باستخدام قياس مخرجات العقد (إجراء حصري للعمل المنجز أو الجزء المستكمل فعليا من أعمال العقد) أو القيام بدلاً من ذلك بتطبيق قياس مدخلات العقد (نسبة التكاليف المتكبدة حتى تاريخه إلى إجمالي التكلفة المقدرة للعقد). تشمل تكلفة العقد على التكلفة والمصروفات العمومية والإدارية العائدة مباشرة إلى العقد من تاريخ ضمان العقد وحتى الانتهاء بالكامل. يتم رسملة تكاليف الاقتراض العائدة مباشرة إلى إنشاء موجودات مؤهلة وتدرج كتكاليف عقود. يتم إدراج التغيرات في تقديرات التكاليف وخصائر العقود غير المستكملة (إن وجدت) في الفترة التي يتم فيها تحديد تلك التغيرات، وعندما يكون من المحتمل أن إجمالي تكاليف العقد سوف يتجاوز إجمالي إيرادات العقد، يتم إدراج الخسارة المتوقعة مباشرة.

شركة اليمامة للصناعات الحديدية
(شركة مساهمة سعودية مقفلة)
إيضاحات حول القوائم المالية الموحدة
للسنة المنتهية في ٣٠ سبتمبر ٢٠١٤م
(ريال سعودي) (تتمة)

٣ - ١١ المصروفات

مصروفات البيع والتوزيع تمثل المصروفات الناتجة عن مجهودات المجموعه في وظائف البيع والتوزيع. كافة المصروفات الأخرى بخلاف تكلفة المبيعات وأعباء التمويل يتم تصنيفها كمصروفات عمومية وإدارية. يتم توزيع المصروفات المشتركة بين تكلفة المبيعات ومصروفات البيع والتوزيع والمصروفات العمومية والإدارية إن لزم الأمر، على أساس منتظم.

٣ - ١٢ الزكاة

تخضع الشركة وشركاتها التابعة للزكاة وفقاً لأنظمة مصلحة الزكاة وضريبة الدخل بالمملكة العربية السعودية («المصلحة») ويتم إثبات استحقاق الزكاة ويحمل على قائمة الدخل للفترة الجارية. ويتم احتساب مطلوبات الزكاة الإضافية، إن وجدت، والتي تتعلق بالربوط على سنوات سابقة من قبل المصلحة في الفترة التي يتم فيها إصدار الربوط النهائية.

٣ - ١٣ تحويل العملات الأجنبية

تسجل المعاملات التي تتم بالعملات الأجنبية بالريال السعودي طبقاً لأسعار الصرف السائدة في تاريخ إجراء المعاملة، يعاد تحويل الموجودات والمطلوبات المالية المسجل بالعملات الأجنبية بأسعار الصرف السائدة في تاريخ قائمة المركز المالي. تدرج جميع الفروق في قائمة الدخل الموحدة.

٣ - ١٤ توزيعات الأرباح

يتم قيد توزيعات الأرباح المرحلية في الفترة التي يتم اعتمادها من قبل مجلس الإدارة. كما يتم قيد توزيعات الأرباح النهائية في السنة التي تعتمد خلالها من قبل الجمعية العامة للمساهمين.

٣ - ١٥ التقارير المالية القطاعية

القطاع هو جزء مميز من المجموعة يعمل في تقديم المنتجات والخدمات المعرضة للمخاطر والخاضعة لمنافع مختلفة عن مخاطر ومنافع القطاعات الأخرى. يعتمد نموذج المجموعة الأساسي للتقارير القطاعية على قطاعات العمل. تحدد قطاعات العمل بناءً على إدارة المجموعة وهيكل التقارير الداخلية.

٣ - ١٦ الإحتياطي النظامي

وفقاً لنظام الشركات بالمملكة العربية السعودية، على الشركة تحويل ما نسبته ١٠٪ من صافي دخلها السنوي إلى الإحتياطي النظامي حتى يصل هذا الإحتياطي ٥٠٪ من رأس المال. هذا الإحتياطي غير متاح للتوزيع على المساهمين.

٣ - ١٧ المطلوبات المحتملة والموجودات المحتملة

٣ - ١٧ - ١ المطلوبات المحتملة

جميع الإلتزامات المحتملة الناجمة عن أحداث سابقة والتي سوف يتأكد وجودها فقط من خلال وقوع أو عدم وقوع حدث واحد أو أكثر من الأحداث المستقبلية غير المؤكدة والتي لا تخضع لسيطرة كاملة من قبل المجموعة، أو جميع الإلتزامات الحالية الناجمة عن أحداث سابقة ولكنها غير مثبتة للأسباب التالية: (١) عدم وجود احتمال بأن تدفق الموارد الخارجة الكامنة في المنافع الاقتصادية سيكون مطلوباً لتسوية الإلتزام، أو (٢) عدم إمكانية قياس مبلغ الإلتزام بموثوقية كافية؛ فإنه يجب تقييمها جميعاً بتاريخ كل قائمة مركز مالي والإفصاح عنها في القوائم المالية للمجموعة ضمن المطلوبات المحتملة.

٣ - ١٧ - ٢ الموجودات المحتملة

جميع الموجودات المحتملة الناجمة عن أحداث سابقة التي سوف يتأكد وجودها فقط من خلال وقوع أو عدم وقوع حدث واحد أو أكثر من الأحداث المستقبلية غير المؤكدة والتي لا تخضع لسيطرة كاملة من قبل المجموعة يجب تقييمها جميعاً بتاريخ كل قائمة مركز مالي والإفصاح عنها في القوائم المالية للمجموعة ضمن الموجودات المحتملة.

شركة اليمامة للصناعات الحديدية
(شركة مساهمة سعودية مقفلة)
إيضاحات حول القوائم المالية الموحدة
للسنة المنتهية في ٣٠ سبتمبر ٢٠١٤م
(ريال سعودي) (تتمة)

٤. نقد وما في حكمه

يتكون النقد وما في حكمه كما في ٣٠ سبتمبر مما يلي:

٢٠١٣م	٢٠١٤م	
٩٥,٩٩٦	٢١٣,٢٧١	نقد بالصندوق
٣٩,١٨٧,٩٣٤	٢١,٦٣٦,٦٠٢	بنوك حسابات جارية
١,٠٦٤,٦٤٤	٦,٣٦٥,٠٣٧	شيكات تحت التحصيل
٤٠,٣٤٨,٥٧٤	٢٨,٢١٤,٩١٠	

٥. ذمم تجارية مدينة

تتكون الذمم التجارية المدينة كما في ٣٠ سبتمبر مما يلي:

٢٠١٣م	٢٠١٤م	إيضاح	
١٢١,٤٧٩,١٨١	١٥٨,٨٥٦,٨٨٨		عملاء تجاريون
١٠١,٤٨٨,٦٩٩	١٥٤,١١٦,٠٣٩	٢٤	أطراف ذو علاقة
٢٢٢,٩٦٧,٨٨٠	٣١٢,٩٧٢,٩٢٧		الإجمالي
(١,٠٧٠,٩٩٤)	(٢,٦٧٠,٠٥٨)	١-٥	يخصم: مخصص الديون المشكوك في تحصيلها
٢٢١,٨٩٦,٨٨٦	٣١٠,٣٠٢,٨٦٩		

٥-١ الحركة في مخصص الذمم التجارية المدينة خلال السنة تتكون مما يلي:

٢٠١٣م	٢٠١٤م	
--	١,٠٧٠,٩٩٤	الرصيد في بداية السنة
١,٠٧٠,٩٩٤	٢,٣٤٧,٧٨٤	المكون خلال السنة
--	(٧٤٨,٧٢٠)	المستخدم خلال السنة
١,٠٧٠,٩٩٤	٢,٦٧٠,٠٥٨	الرصيد في نهاية السنة

٦. مخزون

يتكون المخزون كما في ٣٠ سبتمبر مما يلي:

٢٠١٣م	٢٠١٤م	إيضاح	
٣٦٢,٣٧٠,٨٥٠	٣٢٩,٩٨٧,٧٦١		مواد خام
١٠٧,٢٢٥,٨٠١	١٠٥,١٧٢,٠٥٣		إنتاج تام
٤٩,٠١٧,٠٢٥	٥٠,٣٣٤,٥٣٠		قطع غيار
١٤,٧٠٩,٤٧٥	١٦,٤٣٤,١٨٤		إنتاج تحت التشغيل
١٥,٠٠٩,٥٤٠	١٠,٥٨٧,٤٢٧		بضاعة بالطريق
٥٤٨,٣٣٢,٦٩١	٥١٢,٥١٥,٩٥٥		
(٧٦٧,٦٤١)	(١,٥٠٠,٠٠٠)	١-٦	يخصم: مخصص مخزون بطئ الحركة
٥٤٧,٥٦٥,٠٥٠	٥١١,٠١٥,٩٥٥		

شركة اليمامة للصناعات الحديدية
(شركة مساهمة سعودية مقفلة)
إيضاحات حول القوائم المالية الموحدة
للسنة المنتهية في ٣٠ سبتمبر ٢٠١٤ م
(ريال سعودي) (تتمة)

٦ - ١ الحركة في مخصص مخزون بطيء الحركة خلال السنة تتكون مما يلي:

٢٠١٣ م	٢٠١٤ م	
٤٦٣,٧٤٢	٧٦٧,٦٤١	الرصيد في بداية السنة
٣٠٣,٨٩٩	١,٥٠٠,٠٠٠	المكون خلال السنة
--	(٧٦٧,٦٤١)	المستخدم خلال السنة
٧٦٧,٦٤١	١,٥٠٠,٠٠٠	الرصيد في نهاية السنة

٧. مدفوعات مقدماً وموجودات متداولة أخرى

تتكون المدفوعات مقدماً والموجودات المتداولة الأخرى كما في ٣٠ سبتمبر مما يلي:

٢٠١٣ م	٢٠١٤ م	
٢٦,٦١٨,٦١٦	٢٠,٦٦٧,٦٢٣	دفعات مقدمة للموردين
٤,٨٣٩,٦٨٢	٦,٠٨٢,٨٥٢	مدفوعات مقدماً
١,٨٢٧,٥٣٦	٢,١٢٣,٣٧٧	ذمم موظفين
٥٧٥,٠١٣	٣٤٤,٠٠٠	أخرى
٣٣,٨٦٠,٨٤٧	٢٩,٢١٧,٨٥٢	

٨. استثمار في أوراق مالية متاحة للبيع

يتمثل الإستثمار في أوراق مالية متاحة للبيع في مساهمة الشركة في الشركة العربية للأنايب (شركة مساهمة سعودية) وبياناتها كما يلي:

٢٠١٣ م	٢٠١٤ م	التغير في القيمة العادلة	التكلفة	
٤٢,٣٦٤	٦٢,٦٤٢	٢٠,٢٧٨	٢٦,٠٠٠	الشركة العربية للأنايب

٩. مصروفات مؤجلة - صافي

فيما يلي الحركة في المصروفات المؤجلة خلال السنة المنتهية في ٣٠ سبتمبر:

٢٠١٣ م	٢٠١٤ م	إيضاح	
			التكلفة:
٣٨,٣٠٥,١٥١	٤٣,٩٣٠,٢٨٥		الرصيد في بداية السنة
٥,٦٢٥,١٣٤	--		إضافات خلال السنة
٤٣,٩٣٠,٢٨٥	٤٣,٩٣٠,٢٨٥		الرصيد في نهاية السنة
			الإطفاء المتراكم:
(٢٧,١٦٨,٠٦١)	(٣٣,٦٠٤,١٦٩)		الرصيد في بداية السنة
(٦,٤٣٦,١٠٨)	(٣,٨٠٩,٨٩٨)	٢١	الإطفاء المحمل على السنة
(٣٣,٦٠٤,١٦٩)	(٣٧,٤١٤,٠٦٧)		الرصيد في نهاية السنة
١٠,٣٢٦,١١٦	٦,٥١٦,٢١٨		صافي القيمة الدفترية

تتمثل المصروفات المؤجلة في التكاليف المتعلقة بالأنشطة التي تنشأ مرة واحدة وتتعلق بإنشاء مواقع جديدة وتشمل جميع النفقات مثل أتعاب الخبراء الإستشاريين والرسوم القانونية ورسوم التراخيص المتعلقة بتسجيل الفرع أو الموقع الجديد.

شركة اليطاحة للصناعات الحديدية
(شركة مساهمة سعودية مقفلة)
إيضاحات حول القوائم المالية الموحدة
للسنة المنتهية في ٣٠ سبتمبر ٢٠١٤ م
ريال سعودي (تقمة)

١. ممتلكات، آلات ومعدات

(*) تتكون الحركة في الممتلكات، الآلات والمعدات خلال السنة المنتهية في ٣٠ سبتمبر ٢٠١٤ م مما يلي:

التكلفة	أراضي	مباني	آلات ومعدات	سيارات	أثاث والأجهزة المكتبية	أجهزة وبرامج حاسب آلي والأجهزة الكهرومائية	معدات وأدوات	مفروشات تحت التنفيذ	المجموع
الرصيد في ١ أكتوبر ٢٠١٣ م	١٢,٣٦٤,٧٢٥	٢٢٢,٣٢٠,٧١٥	٢٥٥,٢٤٠,٠٨٠	٤,٩٨٣,١٦٠	٢,٧٥٦,٢٧٧	١٣,٠١٢,٤١١	٩,٧٧٢,٢٩٧	٢٢,١٥٣,٨٩٣	٢٤٥,٥٥٥,٣٩٨
إضافات	---	١٥,٢٥٠	٥,٢٢٨,٧١٧	٢٢٧,٦٥٠	٢٢٧,١٧٨	٤٢٨,٦٤٦	٥٠٤,٩٤٦	٦٣,٦٧٩,٠٦٣	٧,٣١١,٤١٠
إستبعادات	---	---	---	(٦٠٧,٦٥٠)	(٩٦٤)	(٢,٢٩٩)	(٧,١٠٠)	(٢٣,٣٧٦,٧٦٨)	(٦١٩,١١٣)
محول من المفروشات تحت التنفيذ	---	١٥,٢٢٨,٦٦٦	١٧,٨٤٢,١٠٢	١٩٥,٠٠٠	---	---	---	(١,٠٤٠,٠٠٠)	(١,٠٤٠,٠٠٠)
محول إلى الصروفات	---	---	---	---	---	---	---	(٤٧٨,٢٥٠)	(٤٧٨,٢٥٠)
مطلب مفروشات تحت التنفيذ	---	---	---	---	---	---	---	٥٠,٩٣٠,٨٧٨	٧١٣,٧٣٨,٤٤٥
الرصيد في ٣٠ سبتمبر ٢٠١٤ م	١٢,٣٦٤,٧٢٥	٢٢٨,٦٨٤,٦٣١	٢٧٨,٣١٢,٦٣٩	٤,٧٧٥,٥١١	٢,٩٨٣,٤٥١	١٣,٤٤٨,٦٥٨	١٠,٣٧٨,٢٤٣	١٠,٩٣٠,٨٧٨	٢٤٥,٥٥٥,٣٩٨
الرصيد في ١ أكتوبر ٢٠١٣ م	---	٤٢,٤٢١,٢٢٢	١٣٥,٢٤٥,٥٥٥	٢,٣٢٤,٤١٣	٢,١٨٤,٩٦٨	٧,٣٧٦,٤٢٥	٢,٩٢٩,٥٩٨	---	١٩٦,٦٠٢,١٩١
الإستهلاك التراكمي	---	---	---	---	---	---	---	---	---
الرصيد في ١ أكتوبر ٢٠١٣ م	---	٩,٠٢٤,٢٧٨	٧٥,٥٢٤,٢٥١	٥٢٠,١٢٤	٢٦٧,٥٢٠	٢,١١٥,٩١٢	٨٦٢,٣١١	---	٧٨,٢٤٦,٠٠٦
الإستهلاك المحصل على السنة	---	---	---	(٦٠٦,٤٦١)	(٧٧٢)	(٢,٢١٢)	---	---	(٦٠٩,٤٠٥)
إستبعادات	---	---	---	---	---	---	---	---	---
الرصيد في ٣٠ سبتمبر ٢٠١٤ م	---	٥٢,٤٥٠,٥١٠	١٢٠,٨٧٩,٩٠٦	٢,٢٥٨,٦١٦	٢,٤٥١,٧٢٦	٩,٤٩١,١٧٥	٤,٨١٢,٩٠٩	---	١٢٤,٣٣٨,٧٩٢
القيمة الدفترية	---	---	---	---	---	---	---	---	---
كما في ٣٠ سبتمبر ٢٠١٤ م	١٢,٣٦٤,٧٢٥	١٨٦,٣٢٩,١٢١	٢١٧,٤٣٢,٧٣٣	١,٥٢٩,٥٤٤	٥٢٠,٨٢٥	٢,٩٩١,٥٢٣	٥,٤٧٥,٢٣٤	٥٠,٩٣٠,٨٧٨	٤٧٩,٤٠٠,٦٥٣
كما في ٣٠ سبتمبر ٢٠١٣ م	١٢,٣٦٤,٧٢٥	١٧٩,٩٠٩,٤٨٣	٢١٩,٨٩٥,٢٦٥	١,٦٤٨,٧٤٧	٥٧١,٤٠٩	٥,٦٨٥,٩٨٦	٥,٨٨٢,١٩٩	٢٢,١٥٣,٨٩٣	٤٤٨,٩٢٣,٢٠٧

شركة اليمامة للصناعات الحديدية
(شركة مساهمة سعودية مقفلة)
إيضاحات حول القوائم المالية الموحدة
للسنة المنتهية في ٣٠ سبتمبر ٢٠١٤م
(ريال سعودي) (تتمة)

(ب) الإستهلاك المحمل للسنة المنتهية في ٣٠ سبتمبر ٢٠١٤م تم توزيعه كما يلي:

٢٠١٣م	٢٠١٤م	إيضاح	
٣١,٩٩٨,٠٤١	٣٤,٨١٤,٥٦٣		تكلفة المبيعات
١٧٧,٢٢٤	١٧٤,٣٧١	٢٠	مصروفات بيع وتوزيع
٣,٢٨٠,٧٣٦	٣,٣٥٧,٠٧٢	٢١	مصروفات عمومية وإدارية
٣٥,٤٥٦,٠٠١	٣٨,٣٤٦,٠٠٦		

(ج) تتضمن الممتلكات، آلات والمعدات، ممتلكات ومعدات مرهونة لصالح صندوق التنمية الصناعية السعودي (الصندوق) تخص مصنع اليمامة للأعمدة الكهربائية وملحقاتها (فرع شركة اليمامة للصناعات الحديدية) بلغ صافي قيمتها الدفترية في ٣٠ سبتمبر ٢٠١٤م مبلغ ٥٩ مليون ريال سعودي (٣٠ سبتمبر ٢٠١٣م: ٢٢ مليون ريال سعودي). (قامت الشركة بسداد كامل القرض وقد حصلت الشركة على قرض إضافي من الصندوق لتمويل توسعة مصنع اليمامة للأعمدة الكهربائية وملحقاتها) بتاريخ ٢ أكتوبر ٢٠١٣م.

(د) إن مباني الشركة التابعة (شركة اليمامة لحديد التسليح) المقامة أو التي ستقام على أرض المصنع مع كامل المصنع وآلاته ومعداته وتوابعه وملحقاته وكل ما يتم الحصول عليه لأحقاً من أجل المشروع والبالغ صافي قيمتها الدفترية ١٠٤ مليون ريال سعودي في ٣٠ سبتمبر ٢٠١٤م (٣٠ سبتمبر ٢٠١٣م: ١٠٧ مليون ريال سعودي) مرهونة لصالح صندوق التنمية الصناعية السعودي مقابل القروض لأجل.

(هـ) تقع مباني مصنع الشركة التابعة (شركة اليمامة لحديد التسليح) والبالغ صافي قيمتها الدفترية ١٢٦ مليون ريال سعودي في ٣٠ سبتمبر ٢٠١٤م (٣٠ سبتمبر ٢٠١٣م: ١٢٥ مليون ريال سعودي) على قطعة أرض مستأجرة من الإدارة العامة للهيئة الملكية بينبع لمدة ٣٥ سنة، تبدأ من ٥ ربيع الثاني ١٤٢٧هـ بإيجار سنوي إسمي. الإيجار قابل للتجديد لمدة مماثلة بنفس الشروط وشروط أخرى كما هو متفق عليه بواسطة الأطراف المعنية.

(و) مباني الشركة والبالغ صافي قيمتها الدفترية ١٨٦ مليون ريال سعودي (٢٠١٣م: ١٧٩ مليون ريال سعودي) مقامة على أراضي مستأجرة من هيئة المدن الصناعية ومناطق التقنية بإيجار سنوي رمزي لمدة ٢٠ سنة تبدأ في ٢٩ شوال ١٤٠٩هـ، الإيجار قابل للتجديد لمدة مماثلة بنفس الشروط وشروط أخرى كما هو متفق عليه بواسطة الأطراف المعنية، ما عدا مصنعي الأعمدة والأبراج حيث أنهما مقامان على أرض مملوكة للشركة.

(ز) تتمثل المشروعات تحت التنفيذ في المشاريع التالية:

٢٠١٣م	٢٠١٤م	
١٠,٦٣٨,١٦٢	٨٨٩,٩٥٤	مشروع توسعة مصنع الأعمدة
٦,٠٧٦,٤٨٥	٢٥,٣٣٣,٣٥١	مشروع مصنع إنتاج الأنابيب بالدمام
٢,٥٧١,٩٦٨	٢,٥٧١,٩٦٨	مشروع مصنع الكتل الحديدية - الصلب
١,٦١٤,٧٧٩	١٤,٨٠٠,١٧٠	مشروع توسعة مصنع الأنابيب
٩٧٨,٢٣٤	٣,٨٣٠,٧٢٢	مشروع توسعة مبنى الإدارة بجدة وسكن العمال
--	٣,٥٠٤,٦٧٣	مشروع توسعة مصنع الأبراج الكهربائية
٢٧٤,٢٦٥	--	مشروع برج تبريد المياه
٢٢,١٥٣,٨٩٣	٥٠,٩٣٠,٨٣٨	

شركة اليمامة للصناعات الحديدية
(شركة مساهمة سعودية مقفلة)
إيضاحات حول القوائم المالية الموحدة
للسنة المنتهية في ٣٠ سبتمبر ٢٠١٤م
(ريال سعودي) (تتمة)

II. قروض بنكية

II - 1 قروض قصيرة الأجل

تمثل القروض البنكية قصيرة الأجل مبالغ غير مسددة تحت حساب تسهيلات سحب على المكشوف وتسهيلات قروض قصيرة الأجل مع بعض البنوك التجارية لتمويل متطلبات رأس المال العامل لشركات المجموعة.

تتكون القروض البنكية قصيرة الأجل كما في ٣٠ سبتمبر من الآتي:

٢٠١٣م	٢٠١٤م	
٣٦٣,٧٣٥,٩٢٨	٢٦٠,٨٢٠,٢٦٥	البنك العربي الوطني
١١٩,٩٠٠,٠٠٠	١٧٥,٧١٧,٢٥٦	البنك السعودي الفرنسي
١٦,٠٥٩,٢٨٣	٢٦,٢٦٧,٧٧٣	مصرف الراجحي
٤٩٩,٦٩٥,٢١١	٤٦٣,٨٠٥,٢٩٤	

II - 2 قروض طويلة الأجل

تتكون القروض البنكية طويلة الأجل كما في ٣٠ سبتمبر من الآتي:

٢٠١٣م	٢٠١٤م	
٦٣,٢٨٦,٥٧١	٣٠,٠٠٠,٠٠٠	البنك العربي الوطني
٢٢,٨٠٧,١٦٩	٢٧,٠٧٠,٣٠٥	البنك السعودي الفرنسي
٤٠,٠٠٠,٠٠٠	١٣,٥٢٠,٠٠٠	قرض صندوق التنمية الصناعية السعودي
١٢٦,٠٩٣,٧٤٠	٧٠,٥٩٠,٣٠٥	

تم عرض القروض طويلة الأجل في قائمة المركز المالي الموحدة كما يلي:

٢٠١٣م	٢٠١٤م	
٦٨,٨٠٧,١٦٩	٤٧,٥٧٠,٣٠٥	الجزء المتداول تحت بند المطلوبات المتداولة
٥٧,٢٨٦,٥٧١	٢٣,٠٢٠,٠٠٠	الجزء غير المتداول تحت بند المطلوبات غير المتداولة
١٢٦,٠٩٣,٧٤٠	٧٠,٥٩٠,٣٠٥	

القروض قصيرة وطويلة الأجل مضمونة بواسطة سند لأمر صادر من الشركة الام وتحسب عمولة على هذه القروض طبقاً للمعدلات التجارية ويستحق السداد على عدة أقساط ربع سنوية. تتضمن إتفاقيات القروض لأجل بعض التعهدات التي تنص - من بين أشياء أخرى - على بعض القيود فيما يتعلق بتخفيض رأس المال وتقديم أي منحة أو ضمان.

II - 3 قرض صندوق التنمية الصناعية السعودي

حصلت الشركة الأم على قرض طويل الأجل من صندوق التنمية الصناعية السعودي بقيمة (١٦,٩) مليون ريال سعودي لتمويل توسعة مصنع اليمامة للأعمدة الكهربائية وملحقاتها، يسد على أقساط نصف سنوية تبدأ من ١٥ شوال ١٤٣٦ هـ الموافق ٣١ يوليو ٢٠١٥م تنتهي في ١٥ ربيع الثاني ١٤٤٢ هـ الموافق ٣٠ نوفمبر ٢٠٢٠م. هذا القرض مضمون برهن المباني والمنشآت المقامة أو التي ستقام على أرض المصنع مع كامل المصنع وآلاته ومعداته وتوابعه وملحقاته وكل ما يتم الحصول عليه لاحقاً من أجل المشروع. تتضمن الإتفاقيات بعض الشروط والتي من ضمنها الإحتفاظ بنسب مالية معينة .

حصلت الشركة التابعة على قرض طويل الأجل من صندوق التنمية الصناعية السعودي بقيمة (١٠٨) مليون ريال سعودي لتمويل إقامة مصنع إنتاج قضبان حديد التسليح يسد على أقساط نصف سنوية تنتهي في ١٥ ربيع الثاني ١٤٣٦ هـ الموافق ٥ فبراير ٢٠١٥م بقيمة ١٤ مليون ريال سعودي. هذا القرض مضمون برهن المباني والمنشآت المقامة أو التي ستقام على أرض المصنع مع كامل المصنع وآلاته ومعداته وتوابعه وملحقاته وكل ما يتم الحصول عليه لاحقاً من أجل المشروع. تتضمن إتفاقيات القروض لأجل بعض التعهدات التي تنص - من بين أشياء أخرى - على بعض القيود فيما يتعلق بتخفيض رأس المال وتقديم أي منحة أو ضمان. وقد تم سداد كامل رصيد القرض قبل نهاية السنة المالية وجاري استكمال اجراءات فك الرهن عن مباني ومنشآت وآلات ومعدات المصنع مع صندوق التنمية الصناعي السعودي.

شركة اليمامة للصناعات الحديدية
(شركة مساهمة سعودية مقفلة)
إيضاحات حول القوائم المالية الموحدة
للسنة المنتهية في ٣٠ سبتمبر ٢٠١٤م
(ريال سعودي) (تتمة)

١٢. مخصصات

فيما يلي الحركة في المخصص:

٢٠١٣م	٢٠١٤م	
--	٥,٤٨٢,٩٨٠	المكون خلال السنة
--	٥,٤٨٢,٩٨٠	الرصيد في نهاية السنة

تبعاً لما ورد في مطالبة شركة مرافق الكهرباء والمياه بالجبيل وبنوع (مرافق) عن فروقات كميات الإستهلاك للكهرباء والمياه المتفق عليها بين الشركة التابعة وشركة مرافق وكميات الإستهلاك الفعلي للشركة التابعة (إيضاح ٢٣/أ). قامت الشركة التابعة بإحتساب مخصص لفروقات كميات الإستهلاك للكهرباء والمياه المتفق عليها بين الشركة التابعة وشركة مرافق وكميات الإستهلاك الفعلي للشركة التابعة عن الفترة من ١ يناير ٢٠١٤ وحتى تاريخ المركز المالي، لمقابلة أية مطالبات قد تنشأ، مستقبلاً عن تلك الفترة.

١٣. مصروفات مستحقة ومطلوبات متداولة أخرى

تتكون المصروفات المستحقة والمطلوبات المتداولة الأخرى كما في ٣٠ سبتمبر مما يلي:

٢٠١٣م	٢٠١٤م	
١٨,١٩٧,٧١١	٢١,٤٩٨,٤٠٣	مصروفات مستحقة
٨,٨٦١,١٦١	٨,٠٠٣,٩٧١	حوافز موظفين مستحقة
٢,٩٤١,٩٠٦	٢,٦٧٣,٩٩١	مصروفات تمويل مستحقة
٦,٩٥٩,٦٧٥	٦,٤٨٣,٦٢٠	دفعات مستلمة مقدماً من عملاء
١,٣٢٥,٠٩٧	١,١٤٧,٥٣٤	أرصدة دائنة أخرى
٢٨,٢٨٥,٥٥٠	٣٩,٨٠٧,٥١٩	

١٤. مخصص مكافأة نهاية الخدمة للموظفين

الحركة في مخصص مكافأة نهاية الخدمة خلال السنة تتكون مما يلي:

٢٠١٣م	٢٠١٤م	
١١,١٦٣,٨٤٩	١٣,٧٣٠,٩٧٠	الرصيد في بداية السنة
٣,٦٠٦,١٥٢	٤,٧٩٧,٨٧٧	المكون خلال السنة
(١,٠٣٩,٠٣١)	(٨٩٩,١٤٥)	المدفوع خلال السنة
١٣,٧٣٠,٩٧٠	١٧,٦٢٩,٧٠٢	الرصيد في نهاية السنة

١٥. رأس المال

في ٣٠ سبتمبر ٢٠١٤م بلغ رأس المال المكتتب فيه والمدفوع بالكامل مبلغ ٥٠٨ مليون ريال سعودي (٣٠ سبتمبر ٢٠١٣م: ٥٠٨ مليون ريال سعودي) موزع على ٥٠,٨ مليون سهم (٣٠ سبتمبر ٢٠١٣م: ٥٠,٨ مليون سهم) قيمة كل منها ١٠ ريال سعودي (٣٠ سبتمبر ٢٠١٣م: ١٠ ريال سعودي). ومملوك كما يلي:

المبلغ	%	قيمة السهم	عدد الاسهم	إسم المساهم
١٢٢,٨٨٨,١٦٠	٢٤,١٩	١٠	١٢,٢٨٨,٨١٦	شركة راشد عبد الرحمن الراشد وأولاده
١٢٢,٨٨٨,١٦٠	٢٤,١٩	١٠	١٢,٢٨٨,٨١٦	شركة عبد القادر المهيدب وأولاده
١٢٢,٨٨٨,١٦٠	٢٤,١٩	١٠	١٢,٢٨٨,٨١٦	شركة المهنا التجارية
٨٠,٥٦٠,٠٢٠	١٥,٨٦	١٠	٨,٠٥٦,٠٠٢	شركة المعجل للتجارة والمقاولات
٤٢,٢٢٨,١٥٠	٨,٣٣	١٠	٤,٢٢٢,٨١٥	السيد - عبد الكريم بن حمد بن عبد الكريم المعجل
١٦,٤٤٧,٣٥٠	٣,٢٤	١٠	١,٦٤٤,٧٣٥	السيد - رياض بن عبد الله بن راشد أبو نبيان
٥٠٨,٠٠٠,٠٠٠	١٠٠		٥٠,٨٠٠,٠٠٠	المجموع

شركة اليمامة للصناعات الحديدية
(شركة مساهمة سعودية مقفلة)
إيضاحات حول القوائم المالية الموحدة
للسنة المنتهية في ٣٠ سبتمبر ٢٠١٤م
(ريال سعودي) (تتمة)

١٦. الإحتياطي النظامي

يتطلب نظام الشركات في المملكة العربية السعودية والنظام الأساسي للشركة أن يتم تحويل ١٠٪ من الدخل السنوي إلى الإحتياطي النظامي وأن يستمر هذا التحويل حتى يبلغ الإحتياطي النظامي ٥٠٪ من رأس المال. هذا الإحتياطي غير متاح للتوزيع على المساهمين.

١٧. أرباح موزعة

قررت الجمعية العامه غير العادية بتاريخ ٣/٤/١٤٣٥هـ الموافق ٣ فبراير ٢٠١٤م الموافقة علي توزيع أرباح على المساهمين وذلك عن نتائج السنة المالية المنتهية في ٣٠ سبتمبر ٢٠١٣م بواقع ٠,٢٢ ريال سعودي لكل سهم ما يعادل ٠,٠٣٪ من القيمة الإسمية للسهم وبإجمالي قدره ١٦,٣ مليون ريال سعودي، كما قرر مجلس الإدارة في إجتماعه رقم (٢/٩) بتاريخ ١٤٣٥/٧/٦هـ الموافق ٥ مايو ٢٠١٤م توزيع أرباح مرحلية على المساهمين وذلك عن نتائج الستة اشهر للسنة المالية المنتهية في ٣٠ سبتمبر ٢٠١٤م بواقع واحد ريال سعودي لكل سهم ما يعادل ١٠٪ من القيمة الإسمية للسهم وبإجمالي قدره ٥٠,٨ مليون ريال سعودي.

١٨. الزكاة

١٨ - ١ المحمل على السنة

تقوم الشركة وشركتها التابعة بتقديم إقرارات منفصلة للزكاة الشرعية على أساس غير موحد بإستخدام طريقة حقوق الملكية. تتكون العناصر الرئيسية للوعاء الزكوي لكل شركة من حقوق الملكية والمخصصات كما في بداية العام والدخل الصافي المعدل، ناقص الحسومات لصافي القيمة الدفترية للممتلكات، الآلات والمعدات والإستثمارات وبعض البنود الأخرى. وفي حال كان الوعاء الزكوي سالباً، لا يكون على الشركة زكاة مستحقة الدفع للسنة.

تتكون الزكاة المحملة خلال السنة المنتهية في ٣٠ سبتمبر مما يلي:

٢٠١٣م	٢٠١٤م	السنة الحالية
٨,٦٧٠,٨٥١	١١,٦٤٢,٦٢٤	

١٨ - ٢ مخصص الزكاة

الحركة في مخصص الزكاة خلال السنة المنتهية في ٣٠ سبتمبر هي كما يلي:

٢٠١٣م	٢٠١٤م	
٦,٩٠٤,٧٥٢	٩,٤٦٠,٨٨٧	الرصيد في بداية السنة
٨,٦٧٠,٨٥١	١١,٦٤٢,٦٢٤	يضاف: المحمل على السنة
(٦,١١٤,٧١٦)	(٨,٨٢٥,٥١٩)	يخصم: المدفوعات خلال السنة
٩,٤٦٠,٨٨٧	١٢,٢٧٧,٩٩٢	الرصيد في نهاية السنة

١٨ - ٣ الوضع الزكوي

١٨ - ٣ - ١ شركة اليمامة للصناعات الحديدية

قامت الشركة بتقديم الإقرارات الزكوية حتى ٣٠ سبتمبر ٢٠١٣م وبموجبه دفعت الزكاة المستحقة وحصلت على شهادة زكاة مقيدة صالحة حتى ٣٠ يناير ٢٠١٥م. إستلمت الشركة الربوط الزكوية من مصلحة الزكاة والدخل (المصلحة) حتى ٣٠ سبتمبر ٢٠٠٧م وتم سداد الإلتزامات الإضافية المطلوبة من قبل المصلحة.

قامت الشركة بتقديم الإقرارات الزكوية عن السنوات من ٢٠٠٨م حتى ٢٠١١م واستلمت ربط زكوي عن تلك السنوات طالبت فيه المصلحة بفروقات زكوية بمبلغ ٩,٩ مليون ريال سعودي وقامت الشركة بالإعتراض على الربط المذكور وتم رفع إعتراض الشركة إلى اللجنة الإبتدائية الزكوية الضريبية كما قدمت الشركة خطاب ضمان للمصلحة بالمبلغ المطلوب، ولم يصدر قرار من اللجنة حتى تاريخه. إلا أن إدارة الشركة على قناعة بأن نتيجة الإعتراض سوف تكون في صالحها.

شركة اليمامة لحديد التسليح

قدمت الشركة إقراراتها الزكوية عن الأعوام منذ بداية النشاط حتى العام المالي المنتهي في ٣٠ سبتمبر ٢٠١٢م وبموجبه دفعت الزكاة المستحقة وحصلت على شهادة زكاة مقيدة صالحة حتى ٣٠ يناير ٢٠١٥م.

شركة اليمامة للصناعات الحديدية
(شركة مساهمة سعودية مقفلة)
إيضاحات حول القوائم المالية الموحدة
للسنة المنتهية في ٣٠ سبتمبر ٢٠١٤ م
(ريال سعودي) (تتمة)

١٩. ربحية السهم

تم احتساب ربحية السهم من الدخل من العمليات الرئيسية وربحية السهم من الإيرادات الأخرى وربحية السهم من صافي الدخل للسنة المنتهية في ٣٠ سبتمبر ٢٠١٤ م على أساس عدد الأسهم القائمة خلال السنة والبالغة ٥٠,٨٠٠,٠٠٠ سهماً (٢٠١٣ م: ٥٠,٨٠٠,٠٠٠ سهماً).

٢٠. مصروفات بيع وتوزيع

تتكون مصروفات البيع والتوزيع للسنة المنتهية في ٣٠ سبتمبر كما يلي:

٢٠١٣ م	٢٠١٤ م	إيضاح	
١٧,٢٣٨,٧٢٧	١٨,٥٦٩,٥٧٣		مصروفات نقل
٥,٢٦٢,٠٠٥	٥,٣٦٣,٢٦٠		رواتب وأجور وما في حكمها
١,٣٨٧,٩٦٣	١,٤٠٢,٤٦٧		دعاية وإعلان
١٧٧,٢٢٤	١٧٤,٣٧١	١٠	إستهلاك
٥٥,٨٣٧	٥٠,٦٨٨		إيجارات
٢٦٩,١٥٨	٢٩٨,٩٥١		أخرى
٢٤,٣٩٠,٩١٤	٢٥,٨٥٩,٣١٠		

٢١. مصروفات عمومية وإدارية

تتكون المصروفات العمومية والإدارية للسنة المنتهية في ٣٠ سبتمبر مما يلي:

٢٠١٣ م	٢٠١٤ م	إيضاح	
٢٤,٣٩٠,٥٧١	٢٤,٥٣٤,٣٤١		رواتب وأجور وما في حكمها
٦,٤٣٦,١٠٨	٣,٨٠٩,٨٩٨	٩	إطفاء مصروفات مؤجلة
٣,٢٨٠,٧٣٦	٣,٣٥٧,٠٧٢	١٠	إستهلاك
٥٩٧,٤٥٠	٦٣٢,٦٣٤		أتعاب مهنية واستشارية
١,٦١٩,٢٧٢	١,٤٧٦,٥٧٥		مصروفات دعم الحاسب الآلي وإشتراكات
٥٨٨,١٤٢	٦٧٧,٩٨١		سفر وانتقالات
٥٧٧,١٤٥	٦٢٤,٥٩٣		هاتف وبريد
٢٥١,٦٨٨	١٩٠,٥٩١		إيجارات
١٥١,٢٦٠	٢١٦,٤٩٤		مصروفات صيانة وإصلاح
١٤٨,٣٥٦	١٧٩,٦٨٢		قرطاسية ومطبوعات
١٣٤,١٧٣	٢٤٥,٤٧٦		دعاية وإعلان
--	--		تبرعات
١,٠٧٠,٩٩٤	٢,٣٤٧,٧٨٤		مخصص ديون مشكوك في تحصيلها
٩٠٠,١٦٢	١,٢٣٠,٩٣٤		أخرى
٤٠,١٤٦,٠٥٧	٣٩,٥٢٤,٠٥٥		

شركة اليمامة للصناعات الحديدية
(شركة مساهمة سعودية مقفلة)
إيضاحات حول القوائم المالية الموحدة
للسنة المنتهية في ٣٠ سبتمبر ٢٠١٤م
(ريال سعودي) (تتمة)

٢٢. إيرادات أخرى

تتكون الإيرادات الأخرى للسنة المنتهية في ٣٠ سبتمبر كما يلي:

٢٠١٣م	٢٠١٤م	
--	٢,٧٢٥,٨٢٥	دعم صندوق الموارد البشرية
٩٧,٥٣٥	١١٠,٨٣٤	أرباح بيع ممتلكات، الات ومعدات
٣٥٦,٧٩٦	٥٩٢,٠٧٥	أخرى
٤٥٤,٣٣١	٣,٤٢٨,٧٣٤	

٢٣. الإرتباطات الرأسمالية والإلتزامات المحتملة

(أ) وردت مطالبة بتاريخ ١٤ يناير ٢٠١٤م إلى شركة اليمامة لحديد التسليح (الشركة التابعة) من شركة مرافق الكهرباء والمياه بالجبيل وينبع (مرافق) بمبلغ ٢٦٩,٣٦٤,٤٠ ريال سعودي وذلك عن فروقات كميات الإستهلاك للكهرباء والمياه المتفق عليها بين الشركة التابعة وشركة مرافق وكميات الإستهلاك الفعلي للشركة التابعة لسنتي ٢٠١٢م و٢٠١٣م. يتم حالياً دراسة المطالبة أعلاه، وفقاً للعقد المبرم مع شركة مرافق. وقد أكد المساهمين بالشركة التابعة على تحمل أية إلتزامات قد تنشأ عن هذه المطالبة في المستقبل نقداً نيابة عن الشركة وذلك كلاً حسب حصته في رأس المال. كما أكد المساهمين بالشركة بدورهم على تحمل حصة الشركة والبالغة ٥,٧٢٪ من أية إلتزامات قد تنشأ عن هذه المطالبة في المستقبل نقداً نيابة عن الشركة وذلك كلاً حسب مساهمته في رأس المال.

(ب) في ٣٠ سبتمبر ٢٠١٤م بلغت قيمة الإلتزامات المحتملة مقابل الجزء غير المغطى من خطابات الضمان البنكية التي تصدرها البنوك المحلية نيابة عن المجموعة ١١٤,٦٨٧,٣٥٩ ريال سعودي (٣٠ سبتمبر ٢٠١٣م: ٩٣,٧٠٧,٨٤٤ ريال سعودي).

(ج) في ٣٠ سبتمبر ٢٠١٤م بلغت الإرتباطات الرأسمالية المتعلقة بالمشروعات تحت التنفيذ مبلغ ٣٥ مليون ريال سعودي (٣٠ سبتمبر ٢٠١٣م: ٦٤ مليون ريال سعودي).

(د) في ٣٠ سبتمبر ٢٠١٤م بلغت قيمة الإلتزامات المحتملة مقابل خطابات إتمادات مستندية قائمة ٤٥٦,٨٥٣,٣٧٨ ريال سعودي (٣٠ سبتمبر ٢٠١٣م: ٣٩٨,٥٦٥,٢٠١ ريال سعودي) والتي صدرت في سياق الأعمال العادية لشركات المجموعة.

٢٤. معاملات وأرصدة مع أطراف ذو علاقة

تمثل المعاملات مع أطراف ذو علاقة بصفة أساسية في مشتريات ومبيعات بضائع وتقديم خدمات والتي تتم وفقاً لشروط متفق عليها ويتم إتمادها بواسطة الإدارة مع المنشآت التالية:

العلاقة	إسم المنشأة
مساهم	شركة المهنا التجارية
مساهم	شركة المعجل للتجارية والمقاولات
مساهم	شركة عبد القادر المهيدب وأولاده
مساهم	السيد رياض بن عبد الله بن راشد أبو نبيان
مساهم	السيد عبد الكريم بن حمد بن عبد الكريم المعجل
مساهم	شركة راشد عبدالرحمن الراشد وأولاده
شريك في الشركة التابعة	شركة الفوزان لمواد البناء
شريك في الشركة التابعة	شركة الفوزان لمواد البناء

شركة اليمامة للصناعات الحديدية
(شركة مساهمة سعودية مقفلة)
إيضاحات حول القوائم المالية الموحدة
للسنة المنتهية في ٣٠ سبتمبر ٢٠١٤م
(ريال سعودي) (تتمة)

المعاملات مع الأطراف ذو علاقة للسنة المنتهية في ٣٠ سبتمبر والأرصدة الناتجة عنها:

رصيد الإقفال مدين		مبلغ المعاملة		طبيعة	معاملات مع
٢٠١٣م	٢٠١٤م	٢٠١٣م	٢٠١٤م	المعاملة	
					تحت بند ذمم تجارية مدينية:
٣٩,٧٣٩,٣٩٦	٧٠,٧٩٧,١٥١	٣١٢,٤٣٠,٨٢٩	٣٥٥,٤٤٦,٧٢٦	مبيعات	شركة الفوزان لمواد البناء
٣٥,٤٦٣,٧٢٣	٤٨,٥٣٨,٦٣٥	٣٦٠,٤٤٩,٨٢٤	٣٨٦,٥٣٦,٢٥٦	مبيعات	شركة عبد القادر المهديب وأولاده
١٢,٨٩٨,٦٨٧	١٨,٠١٩,٥٦١	٦٥,١٢٤,٤٦٤	٥١,٢٩٨,١٥٦	مبيعات	شركة المهنا التجارية
١٠,٦٣٧,٣٩٣	١٤,٠٤٦,٢٠١	٨٤,٦٤٧,٩٦٤	١٠٢,٣٥٧,٧٥٩	مبيعات	شركة راشد عبد الرحمن الراشد وأولاده
٢,٧٤٩,٥٠٠	٢,٧٠٧,٠٥٠	٢٣,٤٨٤,٣٠٠	٢,٧٠٧,٠٥٠	مبيعات	شركة المعجل للتجارة والمقاولات
--	٧,٤٤١	--	٧,٢١١,٤٠٠	مبيعات	شركة الفوزان للمعادن
١٠١,٤٨٨,٦٩٩	١٥٤,١١٦,٠٣٩				

رصيد الإقفال مدين		مبلغ المعاملة		طبيعة	تحت بند مستحق من أطراف ذو علاقة:
٢٠١٣م	٢٠١٤م	٢٠١٣م	٢٠١٤م	المعاملة	
٤,٨٤٧,٣٧٣	--	٨,٠٨١,٤٣٣	--	شراء أرض	السيد عبد الكريم بن حمد بن عبد الكريم المعجل
٩,٢٢٥,٦٤٣	--	١٥,٣٧٦,٠٧٢	--	شراء أرض	شركة المعجل للتجارة والمقاولات
١,٨٨٢,٥٢٢	--	٣,١٣٩,٢٢٠	--	شراء أرض	السيد رياض بن عبد الله بن راشد ابونيان
١٤,٠٧٣,٠١٣	--	٢٣,٤٥٥,٠٢٢	--	شراء أرض	شركة المهنا التجارية
١٤,٠٧٣,٠١٣	--	٢٣,٤٥٥,٠٢٢	--	شراء أرض	شركة عبد القادر المهديب وأولاده
١٤,٠٧٣,٠١٣	--	٢٣,٤٥٥,٠٢٢	--	شراء أرض	شركة راشد عبد الرحمن الراشد وأولاده
٥٨,١٧٥,٥٨٧	--				

قامت الشركة في ٣٠ سبتمبر ٢٠١٢م ببيع قطعة أرض المليسا بجنوب جدة والتي كانت مدرجة ضمن بند مشروعات تحت التنفيذ إلى مساهمي الشركة كلا وفقاً لحصته في الشركة بتكلفتها الدفترية والبالغة ٣١٢,٩٥٩,٩٦ ريال سعودي. خلال السنة المنتهية في ٣٠ سبتمبر ٢٠١٣م قام المساهمون بسدد مبلغ ٣٨,٧٨٣,٧٢٥ ريال سعودي وتم سداد المبلغ الباقي والبالغ ٥٨,١٧٥,٥٨٧ ريال سعودي خلال السنة المنتهية في ٣٠ سبتمبر ٢٠١٤م.

موظفي الإدارة العليا هم الأشخاص الذين يمارسون السلطة والمسئولية في تخطيط وتوجيه ومراقبة أنشطة المجموعة بصورة مباشرة أو غير مباشرة بما في ذلك أي مدير (سواء كان تنفيذي أو غير ذلك).

يتضمن بند الرواتب والأجور وما في حكمها خلال السنة كما يلي:

٢٠١٣م	٢٠١٤م	طبيعة المعاملة	معاملات مع
٦,٦٢٤,١٣٣	٩,٨٥٥,١٦١	راتب وبدلات وحوافز	موظفي الإدارة العليا

شركة اليحامة للصناعات الحديدية
(شركة مساهمة سعودية مقفلة)
إيضاحات حول القوائم المالية الموحدة
للسنة المنتهية في ٣٠ سبتمبر ٢٠١٤م
(ريال سعودي) (تتمة)

٢٥. الأدوات المالية وإدارة المخاطر

٢٥-١ مخاطر أسعار الفائدة

تشأ مخاطر أسعار الفائدة من احتمال ما يؤثر تذبذب أسعار الفائدة على الربحية المستقبلية. إن المجموعة معرضة لمخاطر أسعار الفائدة على موجوداتها ومطلوباتها التي تدفع عليها فائدة بما في ذلك البنك الدائن والتسهيلات البنكية. تعمل الإدارة على الحد من مخاطر أسعار الفائدة عن طريق مراقبة تذبذب أسعار الفائدة.

٢٥-٢ مخاطر السيولة

تتمثل مخاطر السيولة في عدم قدرة المجموعة على مقابلة التزاماتها المتعلقة بالمطلوبات المالية حال إستحقاقها. تتم مراقبة إحتياجات السيولة على أساس شهري وتعمل الإدارة على التأكد من توفر أموال كافية لمقابلة أي إلتزامات حالة نشوئها.

تتكون المطلوبات المالية المتداولة للمجموعة من الجزء المتداول من قروض قصيرة الأجل وذمم تجارية دائنة ومصروفات مستحقة ومطلوبات أخرى. من المتوقع من الناحية العملية أن يتم سداد جميع هذه المطلوبات المالية خلال ١٢ شهراً من تاريخ قائمة المركز المالي الموحدة وتتوقع المجموعة أن يكون لديها أموال كافية للقيام بذلك.

٢٥-٣ مخاطر الإئتمان

هي المخاطر المتمثلة في عدم مقدرة طرف ما على الوفاء بالتزاماته مما يتسبب في خسائر مالية للطرف الآخر. ويتم إيداع النقد وما في حكمه لدى بنوك محلية ودولية ذات تصنيف ائتماني مرتفع. تستحق الذمم المدينة التجارية والأخرى بشكل رئيسي من عملاء في السوق المحلية وتتركز ٧٧٪ (٢٠١٣م: ٧٢٪) من الذمم المدينة التجارية المستحقة للشركة طرف ١١ عملاء رئيسيين كما في ٢٠ سبتمبر ٢٠١٤م (٢٠١٣م: ٧ عملاء رئيسيين). وقد تم إظهار الذمم المدينة التجارية بقيمتها القابلة للاسترداد المقدرة.

٢٥-٤ مخاطر العملة

تتمثل مخاطر العملة في تذبذب قيمة أداة مالية نتيجة لتقلبات أسعار صرف العملات الأجنبية. إن المجموعة غير معرضة لتقلبات أسعار صرف العملات الأجنبية خلال دورة أعمالها العادية، نظراً لأن تعاملات المجموعة الجوهرية خلال الفترة تمت بالريال السعودي والدولار الأمريكي، وحيث أن سعر صرف الريال السعودي مثبت مقابل الدولار الأمريكي فإنه ليست هناك مخاطر هامة مرتبطة بالتعاملات والارصدة المقيمة بالدولار الأمريكي.

٢٦. القيمة العادلة للأدوات المالية

هي القيمة التي سيتم استلامها مقابل بيع أصل ما أو دفعها مقابل تحويل التزام ما ضمن معاملة منتظمة بين المشاركين في السوق بتاريخ القياس. وحيث يتم إعداد القوائم المالية المرفقة على أساس التكلفة التاريخية، باستثناء الإستثمارات في أوراق مالية متاحة للبيع والتي تقاس بالقيمة العادلة، قد تشأ فروقات بين تقديرات القيم الدفترية والقيم العادلة. وبرأي الإدارة أن القيم العادلة لموجودات ومطلوبات المجموعة لا تختلف بصورة كبيرة عن قيمتها الدفترية.

شركة اليمامة للصناعات الحديدية
(شركة مساهمة سعودية مقفلة)
إيضاحات حول القوائم المالية الموحدة
للسنة المنتهية في ٣٠ سبتمبر ٢٠١٤م
(ريال سعودي) (تتمة)

٢٧. المعلومات القطاعية

تمارس الشركة نشاطها بالمملكة العربية السعودية من خلال قطاعات الأعمال الرئيسية التالية:

(أ) إنتاج أنابيب صلب

(ب) مصنع الأعمدة الكهربائية.

(ج) مصنع الهياكل الفراغية.

(د) مصنع أبراج الطاقة الكهربائية.

(هـ) مصنع اليمامة لحديد التسليح.

(و) أخرى تتمثل في ممتلكات تخص الإدارة العامة والعائدات الناتجة من الإستثمارات.

٣٠ سبتمبر ٢٠١٤م	مصنع الأنابيب	مصنع اليمامة للأعمدة الكهربائية وملحقاتها	مصنع الهياكل الفراغية	مصنع أبراج الطاقة الكهربائية	شركة اليمامة لحديد التسليح	أخرى	المجموع
ممتلكات، الآت ومعدات	٩٦,٩٦٧,٨٦٠	٦٠,٠٨٥,٤٢٧	٤,٦٢٢,٧٥٥	٣٦,٠٣٥,٥٦٤	٢٦٩,٣١٦,٤٨١	١٢,٢٦٢,٥٦٦	٤٧٩,٤٠٠,٦٥٣
صافي المبيعات	٤٨٩,٩٣٥,٧٧٤	١٨٧,٠٦٨,٧٣٥	٢٠,٦٧٤,٢٧٧	١٩٢,٥٨٨,٢٥١	١,١٢١,٤٧٢,٧٤٤	--	٢,٠١١,٧٣٩,٧٨١
صافي الدخل	١٦,٨٥٢,١٤٨	٣٧,٩٠٩,٧٢٧	٣,٧٤٢,٧٦٥	١٦,٠٤٧,٢٢٠	٥٧,٣٨١,١١١	--	١٣١,٩٣٢,٩٧١
٣٠ سبتمبر ٢٠١٣م	أنابيب	أعمدة	هياكل	أبراج	حديد التسليح	أخرى	المجموع
ممتلكات، الآت ومعدات	٦٧,٨٠٤,٣٩٢	٣٣,٨٠٨,٨٩٢	٥,١٦٢,٠٤٠	٣٨,٨٦٩,٤٠١	٢٨٢,١٣٥,٨٦٦	٢١,١٨٢,٦١٦	٤٤٨,٩٦٣,٢٠٧
صافي المبيعات	٤٥٨,٢٥٠,٢٤٤	١٤٠,٨٩٠,١٢١	١٣,٥٥٧,١١٦	١٢٧,٨٧٩,٢٨٠	١,٠٣٤,٦٨٧,٥٤٢	--	١,٧٧٥,٢٦٤,٣٠٣
صافي الدخل	٢٣,٨٨٣,٥٦٣	٢٠,٠٠٩,٢٥٩	١٨٦,٢٩٧	٥,٠١٧,٩٣٩	٥٦,٥٥٧,٣٣٦	--	١٠٥,٦٥٤,٣٩٤

لم يتم الإفصاح عن بعض بنود الموجودات الأخرى والإلتزامات على مستوى القطاعات التشغيلية وذلك نظراً لعدم توافرها على المستوى التشغيلي.

٢٨. إعتداد القوائم المالية

تم إعتداد القوائم المالية الموحدة للإصدار من قبل مجلس الإدارة في ٢٠ محرم ١٤٣٦ هـ (الموافق ١٣ نوفمبر ٢٠١٤م).

شركة اليمامة للصناعات الحديدية
(شركة مساهمة سعودية مقفلة)
القوائم المالية الموحدة
للسنة المنتهية في ٣٠ سبتمبر ٢٠١٣م
مع تقرير مراجعي الحسابات



تلفون +٩٦٦ ٢ ٦٥٨ ١٦٦٦
فلكس +٩٦٦ ٢ ٦٥٥ ٥٩٧
www.kpmg.com.sa
رقم الترخيص ١٦/١/٣٢٢ بتاريخ ١٤١٢/٩/٧

كي بي إم جي الفوزان والسدحان
مركز زهران للأعمال، برج آء النور التاسع
شارع الأمير سلطان
ص.ب ٥٥٠٧٨
جدة ٢١٥٣٤
المملكة العربية السعودية

"تقرير مراجعي الحسابات"

السادة / المساهمون

شركة اليمامة للصناعات الحديدية

الرياض - المملكة العربية السعودية

لقد راجعنا القوائم المالية المرفقة لشركة اليمامة للصناعات الحديدية ("الشركة") وشركتها التابعة (بإشارة إليها مجتمعة بـ "المجموعة") والتي تشمل قائمة المركز المالي الموحدة كما في ٣٠ سبتمبر ٢٠١٣م والقوائم الموحدة للدخل والتدفقات النقدية والتغييرات في حقوق الملكية للسنة المنتهية في ذلك التاريخ والإيضاحات المرفقة من (١) إلى (٢٦) والمعتبرة جزءاً لا يتجزأ من هذه القوائم المالية.

مسئولية الإدارة عن القوائم المالية

تعتبر الإدارة مسؤولة عن إعداد وعرض هذه القوائم المالية الموحدة بشكل عادل وفقاً لمعايير المحاسبة المتعارف عليها في المملكة العربية السعودية ووفقاً لنص المادة (١٢٣) من نظام الشركات والنظام الأساسي للشركة وكذلك عن نظام الرقابة الداخلية الذي تعتبره الإدارة ضرورياً لإعداد قوائم مالية موحدة خالية من الأخطاء الجوهرية سواء كانت ناشئة عن غش أو خطأ. كما أن الإدارة قدمت لنا كافة المعلومات والإيضاحات التي طلبناها للقيام بمراجعة القوائم المالية.

مسئولية مراجعي الحسابات

إن مسئوليتنا هي إبداء رأي على هذه القوائم المالية الموحدة استناداً إلى أعمال المراجعة التي قمنا بها. تمت مراجعتنا وفقاً لمعايير المراجعة المتعارف عليها في المملكة العربية السعودية وتتطلب تلك المعايير إلزامنا بمتطلبات أخلاقيات المهنة وتخطيط وتنفيذ أعمال المراجعة للحصول على درجة معقولة من التأكيد بأن القوائم المالية خالية من الأخطاء الجوهرية.

تتضمن أعمال المراجعة القيام بإجراءات للحصول على أدلة مؤيدة للمبالغ والإيضاحات الواردة في القوائم المالية. تعتمد الإجراءات التي يتم إختيارها على تقديرنا بما في ذلك تقييمنا لمخاطر وجود أخطاء جوهرية في القوائم المالية سواء كانت ناشئة عن غش أو خطأ. وعند قيامنا بتقييم هذه المخاطر نأخذ في الاعتبار نظام الرقابة الداخلية الخاص بإعداد وعرض قوائم مالية عادلة للمنشأة بغرض تصميم إجراءات مراجعة ملائمة للظروف المتاحة، ولكن ليس بهدف إبداء رأي حول فعالية الرقابة الداخلية للمنشأة. كما تتضمن أعمال المراجعة تقييم مدى ملاءمة السياسات المحاسبية المتبعة ومعقولة التقديرات المحاسبية التي استخدمتها الإدارة، بالإضافة إلى تقييم العرض العام للقوائم المالية.

نعتقد أن أدلة المراجعة التي حصلنا عليها كافية وملائمة بحيث يمكن الإعتماد عليها كأساس لإبداء رأينا.

بعده...ص/٢



الرأي

وفي رأينا، إن القوائم المالية الموحدة ككل:

- ١ - تظهر بعدل من كافة النواحي الجوهرية، المركز المالي الموحد للمجموعة كما في ٣٠ سبتمبر ٢٠١٣م والنتائج الموحدة لأعمالها وتدفعاتها النقدية للسنة المنتهية في ذلك التاريخ، وفقاً لمعايير المحاسبة المتعارف عليها في المملكة العربية السعودية الملائمة لظروف المجموعة؛ و
- ٢ - تتفق مع متطلبات نظام الشركات والنظام الأساسي للشركة فيما يتعلق بإعداد وعرض القوائم المالية.

عن / كي بي إم جي الفوزان والسدحان

إبراهيم عيود باعشن
رقم الترخيص ٣٨٢



جدة في ٦ محرم ١٤٣٥ هـ
الموافق ١٠ نوفمبر ٢٠١٣م

شركة اليمامة للصناعات الحديدية

(شركة مساهمة سعودية مقفلة)

قائمة المركز المالي الموحدة

كما في ٣٠ سبتمبر ٢٠١٣م

(ريال سعودي)

٢٠١٢م	٢٠١٣م	إيضاح	الموجودات
			موجودات متداولة :
٢٥,٠٧٤,٥٠٤	٤٠,٣٤٨,٥٧٤	٤	نقد وما في حكمه
٢٢٢,٢٨٢,٠٧٤	٢٢١,٨٩٦,٨٨٦	٥	ذمم تجارية مدينة
٥٣٧,٤٦٢,٧٣٦	٥٤٧,٥٦٥,٠٥٠	٦	مخزون
٣٨,٧٨٣,٧٢٥	٥٨,١٧٥,٥٨٧	٢٢	مستحق من أطراف ذوي علاقة
١٧,٢١٧,٣٨٤	٣٣,٨٦٠,٨٤٧	٧	مدفوعات مقدماً وموجودات متداولة أخرى
٨٥٠,٨٢٠,٤٢٣	٩٠١,٨٤٦,٩٤٤		مجموع الموجودات المتداولة
			موجودات غير متداولة :
٢٦,٠٠٠	٤٢,٣٦٤	٨	إستثمار في أوراق مالية متاحة للبيع
٥٨,١٧٥,٥٨٧	---	٢١	مستحق من أطراف ذوي علاقة
١١,١٣٧,٠٩٠	١٠,٣٢٦,١١٦	٩	مصرفات مؤجلة - صالفي
٤٦٠,٥٧٩,٣٠٨	٤٤٨,٩٦٣,٢٠٧	١٠	ممتلكات، آلات ومعدات
٥٢٩,٩١٧,٩٨٥	٤٥٩,٣٣١,٦٨٧		مجموع الموجودات غير المتداولة
١,٣٨٠,٧٣٨,٤٠٨	١,٣٦١,١٧٨,٦٣١		مجموع الموجودات
			المطلوبات وحقوق الملكية
			المطلوبات:
			مطلوبات متداولة :
٦١٩,٥٤١,٤٣٣	٤٩٩,٦٩٥,٢١١	١١	قروض قصيرة الأجل
٦٥,٧٩١,٦٦٧	٦٨,٨٠٧,١٦٩	١١	الجزء المتداول من قروض طويلة الأجل
١٧,٦١٧,٨٦١	٣٦,٩٥٨,٦٦٥		ذمم تجارية دائنة
٢٩,٢٤٨,٥٤٠	٣٨,٢٨٥,٥٥٠	١٢	مصرفات مستحقة ومطلوبات متداولة أخرى
٦,٩٠٤,٧٥٢	٩,٤٦٠,٨٨٧	١٦	مخصص الزكاة
٧٣٩,١٠٤,٢٥٣	٦٥٣,٢٠٧,٤٨٢		مجموع المطلوبات المتداولة
			مطلوبات غير متداولة :
٨٠,٠٠٠,٢٣٨	٥٧,٢٨٦,٥٧١	١١	قروض طويلة الأجل
١١,١٦٣,٨٤٩	١٣,٧٣٠,٩٧٠		مخصص مكافأة نهاية الخدمة للموظفين
٩١,١٦٤,٠٨٧	٧١,٠١٧,٥٤١		مجموع المطلوبات غير المتداولة
٨٣٠,٢٦٨,٢٤٠	٧٢٤,٢٢٥,٠٢٣		مجموع المطلوبات
			حقوق الملكية العائدة إلى مساهمي الشركة:
٥٠٨,٠٠٠,٠٠٠	٥٠٨,٠٠٠,٠٠٠	١٣	رأس المال
٤٠,٦٢٩	٦,٤٠٦,٦٦٣	١٤	إحتياطي نظامي
---	١٦,٣٦٤	٨	صالفي التغيير في القيمة العادلة للإستثمار في أوراق مالية متاحة للبيع
(٤١,٩٩٤,٠٥٥)	١٦,٦٥٤,٣٠٤		أرباح مبقاة / (خسائر متراكمة)
٤٦٦,٠٤٦,٥٧٤	٥٣١,٠٧٧,٣٣١		مجموع حقوق الملكية العائد إلى مساهمي الشركة
٨٤,٤٢٣,٤٩٤	١٠٥,٨٧٦,٢٧٧		حقوق الملكية غير المسيطرة
٥٥٠,٤٧٠,٠٦٨	٦٣٦,٩٥٣,٦٠٨		مجموع حقوق الملكية
١,٣٨٠,٧٣٨,٤٠٨	١,٣٦١,١٧٨,٦٣١		مجموع المطلوبات وحقوق الملكية

تعتبر الإيضاحات المرفقة من ١ إلى ٢٦ جزءاً لا يتجزأ من هذه القوائم المالية الموحدة.

شركة اليمامة للصناعات الحديدية

(شركة مساهمة سعودية مقفلة)

قائمة الدخل الموحدة

للسنة المنتهية في ٣٠ سبتمبر ٢٠١٣م

(ريال سعودي)

٢٠١٢م	٢٠١٣م	إيضاح	
١,٩٤١,٨١٨,٦١١	١,٧٧٥,٢٦٤,٣٠٣		صافي المبيعات
(١,٧٦٤,٨٩٦,٨٤٢)	(١,٥٥٤,٩٧٨,٧٧٥)		تكلفة المبيعات
١٧٦,٩٢١,٧٦٩	٢٢٠,٢٨٥,٥٢٨		مجموع الربح
(٢٣,٢٤٠,٥٩٦)	(٢٤,٣٩٠,٩١٤)	١٨	مصروفات بيع وتوزيع
(٤٢,٢٣١,٦٩١)	(٤٠,١٤٦,٠٥٧)	١٩	مصروفات عمومية وإدارية
١١١,٤٤٩,٤٨٢	١٥٥,٧٤٨,٥٥٧		الدخل من العمليات الرئيسية
٨١٩,٥٩٦	٤٥٤,٣٣١	٢٠	إيرادات أخرى
(١٥,٩٦٣,٩١٠)	(٢٠,٤٢٤,٨٦٠)		تكاليف التمويل
٩٦,٣٠٥,١٦٨	١٣٥,٧٧٨,٠٢٨		صافي الدخل قبل الزكاة وحقوق الملكية غير المسيطرة
(٧,٦١٠,٣٣٥)	(٨,٦٧٠,٨٥١)	١٦	الزكاة
٨٨,٦٩٤,٨٣٣	١٢٧,١٠٧,١٧٧		صافي الدخل قبل حقوق الملكية غير المسيطرة
(١٧,٩٣٤,٢٢٨)	(٢١,٤٥٢,٧٨٣)		حقوق الملكية غير المسيطرة
٧٠,٧٦٠,٦٠٥	١٠٥,٦٥٤,٣٩٤		صافي الدخل
		١٧	ربحية السهم من:
٢,١٩	٣,٠٧		الدخل من العمليات الرئيسية
٠,٠٢	٠,٠١		الإيرادات الأخرى
١,٣٩	٢,٠٨		صافي الدخل

تعتبر الإيضاحات المرفقة من ١ إلى ٢٦ جزءاً لا يتجزأ من هذه القوائم المالية الموحدة.

شركة اليمامة للصناعات الحديدية
(شركة مساهمة سعودية مقفلة)
قائمة التدفقات النقدية الموحدة
للسنة المنتهية في ٣٠ سبتمبر ٢٠١٣م
(ريال سعودي)

٢٠١٢م	٢٠١٣م	إيضاح	
			الأنشطة التشغيلية :
٧٠,٧٦٠,٦٠٥	١٠٥,٦٥٤,٣٩٤		صافي الدخل
			تعديلات لتسوية صافي الدخل مع صافي التدفق النقدي المتوفر من (المستخدم في) الأنشطة التشغيلية :
٣٢,٦٤٦,٠٥٨	٣٥,٤٥٦,٠٠١	١٠	إستهلاك
(٣٤,٥٤٧)	(٩٧,٥٣٥)	٢٠	(أرباح) بيع ممتلكات، آلات ومعدات
٤٦٣,٧٤٢	٣٠٣,٨٩٩		مخصص مخزون بيطيئة الحركة
٧,٠٤٥,٥٤٥	--		شطب مشروعات تحت التنفيذ
٦,٣٩٨,٨٣٩	٦,٤٣٦,١٠٨	٩	إطفاء مصروفات مؤجلة
١٥,٩٦٣,٩١٠	٢٠,٤٢٤,٨٦٠		تكاليف تمويل
٧,٦١٠,٣٣٥	٨,٦٧٠,٨٥١	١٦	زكاة محملة على السنة
١٧,٩٣٤,٢٣٨	٢١,٤٥٢,٧٨٣		حقوق الملكية غير المسيطرة في صافي الدخل
٢,٦٤٨,٤٤٧	٣,٨٩١,٠٠٨		مخصص مكافأة نهاية الخدمة للموظفين
١٦١,٤٣٧,١٦٢	٢٠٢,١٩٢,٣٦٩		التغيرات في الموجودات والمطلوبات التشغيلية
			ذمم تجارية مدينة
(٩٩,٩٥٧,٩٣٩)	١٠,٣٨٥,١٨٨		مخزون
(١٦٣,٠٨٧,٥١١)	(١٠,٤٠٦,٢١٣)		مستحق من أطراف ذوي علاقة
٣,٩٨٦,٧٨٤	٣٨,٧٨٣,٧٢٥		مدفوعات مقدماً وموجودات متداولة أخرى
٤,٩٨٦,٢٩٤	(١٦,٦٤٣,٤٦٣)		ذمم تجارية دائنة
٩٣٩,١٨٧	١٩,٣٤٠,٨٠٤		مصروفات مستحقة ومطلوبات متداولة أخرى
٣,٧٥٨,١٦٦	٩,٠٣٧,٠١٠		زكاة مدفوعة
(٦,٤٥٥,٤٨٠)	(٦,١١٤,٧١٦)	١٦	مكافأة نهاية الخدمة للموظفين المدفوعة
(٥٨٧,٥٦٧)	(١,٣٢٣,٨٨٧)		صافي التدفق النقدي المتوفر من (المستخدم في) الأنشطة التشغيلية
(٩٣,٩٨٠,٩٠٤)	٢٤٥,٢٥٠,٨١٧		الأنشطة الإستثمارية :
			إضافات ممتلكات، آلات ومعدات
(٤٣,١١٢,٩٥٤)	(٢٣,٨٤٤,٦١٤)	١٠	أضافات مصروفات مؤجلة
--	(٥,٦٢٥,١٣٤)	٩	متحصلات بيع ممتلكات، آلات ومعدات
١٥٩,٠٠٠	١٠٢,٢٤٩		صافي التدفق النقدي (المستخدم في) الأنشطة الإستثمارية
(٤٢,٩٥٣,٩٥٤)	(٢٩,٣٦٧,٤٩٩)		الأنشطة التمويلية :
١٤٠,٦٧٨,٧٤٦	(١١٩,٨٤٦,٢٢٢)		صافي الحركة في قروض قصيرة الأجل
(٤,٤٥٤,٤٥٥)	(١٩,٦٩٨,١٦٥)		صافي الحركة في قروض طويلة الأجل
(٥,٤١٤,٨١٠)	--		بنوك دائنة
(١٥,٩٦٣,٩١٠)	(٢٠,٤٢٤,٨٦٠)		تكاليف تمويل مدفوعة
--	(٤٠,٦٤٠,٠٠١)		أرباح موزعة
١١٤,٨٤٥,٥٧١	(٢٠٠,٦٠٩,٢٤٨)		صافي التدفق النقدي (المستخدم في) المتوفر من الأنشطة التمويلية
(٢٢,٠٨٩,٢٨٧)	١٥,٢٧٤,٠٧٠		التغير في النقد وما في حكمه
٤٧,١٦٣,٧٩١	٢٥,٠٧٤,٥٠٤		النقد وما في حكمه في بداية السنة
٢٥,٠٧٤,٥٠٤	٤٠,٣٤٨,٥٧٤	٤	النقد وما في حكمه في نهاية السنة

تعتبر الإيضاحات المرفقة من ١ إلى ٢٦ جزءاً لا يتجزأ من هذه القوائم المالية الموحدة.

شركة اليمامة للصناعات الحديدية
(شركة مساهمة سعودية مقفلة)
قائمة التغيرات في حقوق الملكية الموحدة
للسنة المنتهية في ٣٠ سبتمبر ٢٠١٣م
(ريال سعودي)

مجموع حقوق الملكية العائدة إلى مساهمي الشركة							
مجموع حقوق الملكية	حقوق الملكية غير المسيطرة	المجموع	أرباح مبقاة / خسائر متراكمة	صافي التغير في القيمة العادلة للإستثمار في أوراق مالية متاحة للبيع	إحتياطي نظامي	رأس المال	
٥٥٠,٤٧٠,٠٦٨	٨٤,٤٢٣,٤٩٤	٤٦٦,٠٤٦,٥٧٤	(٤١,٩٩٤,٠٥٥)	--	٤٠,٦٢٩	٥٠٨,٠٠٠,٠٠٠	الرصيد في ١ أكتوبر ٢٠١٢م
١٢٧,١٠٧,١٧٧	٢١,٤٥٢,٧٨٣	١٠٥,٦٥٤,٣٩٤	١٠٥,٦٥٤,٣٩٤	--	--	--	صافي دخل السنة
--	--	--	(٦,٣٦٦,٠٣٤)	--	٦,٣٦٦,٠٣٤	--	محول إلى الإحتياطي النظامي
١٦,٣٦٤	--	١٦,٣٦٤	--	١٦,٣٦٤	--	--	التغير في القيمة العادلة للإستثمار في أوراق مالية متاحة للبيع
(٤٠,٦٤٠,٠٠١)	--	(٤٠,٦٤٠,٠٠١)	(٤٠,٦٤٠,٠٠١)	--	--	--	أرباح موزعة
٦٣٦,٩٥٣,٦٠٨	١٠٥,٨٧٦,٢٧٧	٥٣١,٠٧٧,٣٣١	١٦,٦٥٤,٣٠٤	١٦,٣٦٤	٦,٤٠٦,٦٦٣	٥٠٨,٠٠٠,٠٠٠	الرصيد في ٣٠ سبتمبر ٢٠١٣م
٤٦١,٧٧٥,٢٣٥	٦٦,٤٨٩,٢٦٦	٣٩٥,٢٨٥,٩٦٩	(١١٢,٧٥٤,٦٦٠)	--	٤٠,٦٢٩	٥٠٨,٠٠٠,٠٠٠	الرصيد في ١ أكتوبر ٢٠١١م
٨٨,٦٩٤,٨٣٣	١٧,٩٣٤,٢٢٨	٧٠,٧٦٠,٦٠٥	٧٠,٧٦٠,٦٠٥	--	--	--	صافي دخل السنة
٥٥٠,٤٧٠,٠٦٨	٨٤,٤٢٣,٤٩٤	٤٦٦,٠٤٦,٥٧٤	(٤١,٩٩٤,٠٥٥)	--	٤٠,٦٢٩	٥٠٨,٠٠٠,٠٠٠	الرصيد في ٣٠ سبتمبر ٢٠١٢م

تعتبر الإيضاحات المرفقة من ١ إلى ٢٦ جزءاً لا يتجزأ من هذه القوائم المالية الموحدة.

شركة اليمامة للصناعات الحديدية
(شركة مساهمة سعودية مقفلة)
إيضاحات حول القوائم المالية الموحدة
للسنة المنتهية في ٣٠ سبتمبر ٢٠١٣م
(ريال سعودي)

١. عام

تأسست شركة اليمامة للصناعات الحديدية شركة مساهمة سعودية (مقفلة) («الشركة») والمسجلة بمدينة الرياض بالسجل التجاري رقم ١٠١٠٠٧٠٧٩٤ بتاريخ ١٤٠٩/٠٦/١هـ بموجب قرار معالي وزير التجارة رقم (٧٢٦) بتاريخ ١٣٢٧/٢/٢٠هـ وقرار معاليه بالموافقة على إعلان تأسيس الشركة رقم (١٤٩١) بتاريخ ١٤٢٧/٥/٣٠هـ الموافق ٢٠٠٦/٦/٢٦م وجرى الترخيص للشركة بموجب الترخيص الصناعي رقم ١٤٤/ص بتاريخ ١٤٠٩/٠٢/٢٢هـ والتعديلات اللاحقة له، تتمثل أنشطة الشركة فيما يلي:

(ز) إنتاج أنابيب صلب ملحومة طولياً (سوداء / مجلفنة) وأنابيب حديدية مزخرفة للديكور، وتقطيع صاج، إنتاج أشرطة وكلبسات للتخريم والتربيط، وحواجز طرق، وأسياخ حديد التسليح من الخرقة، وعربات يدوية، صاج معرج متنوع، أسياخ حديد التسليح من الخرقة، قطاعات حديدية مجوفة، قطاعات حديدية مشكلة على البارد وإطارات هيكلية مجسمة.

(ح) إنتاج أعمدة كهربائية مجلفنة وملحقاتها.

(ط) إنتاج أبراج نقل الطاقة الكهربائية.

(ي) إنتاج قطاعات حديدية خاصة بالمنشآت المعدنية

تعمل الشركة من خلال مصانع لها داخل المملكة وتعمل هذه المصانع بموجب السجلات التجارية التالية أرقامها وتواريخها:

المصنع	المدينة	رقم السجل التجاري	تاريخ السجل التجاري
اليمامة للصناعات الحديدية	جدة	٤٠٣٠٠٦٨٠٤٣	١٤١٠/٤/٢٨هـ
اليمامة للأعمدة الكهربائية	جدة	٤٠٣٠١٤٨٩٣٨	١٤٢٥/٣/٩هـ
اليمامة للصناعات الحديدية	الدمام	٢٠٥٠٠٥٩٠٤٥	١٤٢٩/٣/٧هـ
اليمامة لقطاعات المنشآت المعدنية	جدة	٤٠٣٠١٨٠٨٨٥	١٤٢٩/٧/٩هـ
اليمامة لإنتاج أبراج الطاقة الكهربائية	جدة	٤٠٣٠١٨٠٨٨٦	١٤٢٩/٧/٩هـ

تتضمن القوائم المالية الموحدة القوائم المالية للشركة والشركة التابعة التالية (شركة اليمامة لحديد التسليح) والتي يقع مركزها الرئيسي بالرياض والمصنع بمدينة ينبع الصناعية (يشار إليهما معاً بـ « المجموعة »):

أسم الشركة	بلد التأسيس	نسبة الملكية
شركة اليمامة لحديد التسليح	المملكة العربية السعودية	٧٢,٥٪

يتمثل نشاط الشركة التابعة في إنتاج وتجارة الجملة والتجزئة في حديد التسليح.

العنوان المسجل للشركة كالتالي:

شركة اليمامة للصناعات الحديدية

الرياض ١٥٣٤١

ص.ب. ٥٥٣٠٣

المملكة العربية السعودية

شركة اليمامة للصناعات الحديدية
(شركة مساهمة سعودية مقفلة)
إيضاحات حول القوائم المالية الموحدة
للسنة المنتهية في ٣٠ سبتمبر ٢٠١٣م
(ريال سعودي) (تتمة)

٢. أسس الإعداد

٢-١ المعايير المطبقة

تم إعداد القوائم المالية الموحدة وفقاً لمعايير المحاسبة المتعارف عليها في المملكة العربية السعودية الصادرة عن الهيئة السعودية للمحاسبين القانونيين.

٢-٢ أسس القياس

يتم إعداد القوائم المالية الموحدة وفقاً لمبدأ التكلفة التاريخية، فيما عدا الإستثمارات في الأوراق المالية المتاحة للبيع والتي يتم قياسها بالقيمة العادلة، وباستخدام مبدأ الإستحقاق المحاسبي ومفهوم الإستمرارية.

٢-٣ عملة العرض والنشاط

تم عرض هذه القوائم المالية الموحدة بالريال السعودي الذي يمثل عملة العرض والنشاط للمجموعة.

٢-٤ إستخدام الحكم والتقديرات

يتطلب إعداد القوائم المالية الموحدة من الإدارة القيام بإجراء بعض التقديرات والإفتراضات التي تؤثر على تطبيق السياسات المحاسبية والمبالغ المعروضة في الموجودات والمطلوبات والإيرادات والمصروفات، قد تختلف النتائج الفعلية عن تلك التقديرات.

تتم مراجعة التقديرات والإفتراضات المتعلقة بها على أساس مستمر. يتم إظهار مراجعة التقديرات المحاسبية في الفترة التي تتم فيها تلك المراجعة والفترات المستقبلية التي تتأثر بها.

فيما يلي توضيحاً للمعلومات عن أهم التقديرات غير المؤكدة والأحكام الهامة عند تطبيق السياسات المحاسبية التي لها أثر هام على المبالغ الظاهرة في القوائم المالية الموحدة، والتي تم إدراجها في الإيضاحات:

٢-٤-١ إنخفاض قيمة الذمم التجارية المدينة

يتم تقدير قيمة الذمم المدينة التجارية القابلة للتحويل عندما يصبح من غير المحتمل تحصيل كامل المبلغ. يتم هذا التقدير بالنسبة للمبالغ الهامة في حد ذاتها وعلى أساس كل مبلغ على حده. أما المبالغ التي ليست هامة في حد ذاتها ولكن تجاوزت موعد إستحقاقها فيتم تقييمها على أساس إجمالي ويتم تكوين المخصص على أساس طول مدة تجاوز الإستحقاق بناء على معدلات التحصيل التاريخية.

٢-٤-٢ مخصص أصناف مخزون بطيئة الحركة

تسجل البضاعة بالتكلفة أو صافي القيمة القابلة للتحقق، أيهما أقل. عند تقادم البضاعة أو عندما تصبح تالفة يتم تقدير قيمتها القابلة للتحقق. في حالة مبالغ البضاعة الهامة في حد ذاتها يتم التقدير لكل بند على حده، أما مبالغ البضاعة التي ليست هامة في حد ذاتها إلا أنها متقدمة أو تالفة فيتم التقدير على أساس إجمالي، ويتم تكوين المخصص طبقاً لنوع البضاعة ودرجة التقادم أو التلف بناء على أسعار البيع المتوقعة.

٢-٥ إستخدام الحكم والتقديرات (تابع)

٢-٥-١ الإنخفاض في القيمة وعدم إمكانية تحصيل الموجودات المالية

تتم مراجعة القيمة الدفترية للممتلكات، الآلات والمعدات والموجودات غير المتداولة الأخرى للتأكد من وجود أي دليل على حدوث خسارة نتيجة إنخفاض في قيمتها عندما تشير الأحداث أو التغيير في الظروف إلى أن القيمة الدفترية غير قابلة للإسترداد. يتم إثبات الخسارة الناتجة عن الإنخفاض في القيمة، إن وجدت، والتي تمثل زيادة القيمة الدفترية عن القيمة القابلة للإسترداد. إن القيمة القابلة للإسترداد هي القيمة العادلة بعد خصم مصروفات البيع أو قيمة الأصل عند الإستخدام، أيهما أكبر. لغرض تقييم الإنخفاض في قيمة الموجودات، يتم تجميع الموجودات إلى أدنى مستوى لها بحيث يمكن تحديد التدفقات النقدية لكل وحدة بصورة منفصلة.

الإنخفاض في قيمة الإستثمارات المتاحة للبيع

تقوم الشركة بممارسة الأحكام لتأخذ في الاعتبار إنخفاض قيمة الإستثمارات المتاحة للبيع، بالإضافة إلى الموجودات المتعلقة بها. وذلك يشمل تقييم الأدلة الموضوعية التي تسبب إنخفاض غير مؤقت في قيمة الإستثمارات، إن أي إنخفاض هام وغير مؤقت في القيمة العادلة للإستثمار في حقوق الملكية بأقل من تكلفته، يعتبر دليل موضوعي على إنخفاض القيمة. حيث أن تحديد الإنخفاض «الهام» و«الغير مؤقت» يتطلب اتخاذ أحكام. كما ترى الشركة أن الإنخفاض في القيمة ملائماً عندما يكون هناك دليل على تدهور في الوضع المالي للشركة المستثمر بها أو الصناعة وأداء القطاع أو التغيرات في التقنية أو التدفقات النقدية التشغيلية والتمويلية.

شركة اليمامة للصناعات الحديدية
(شركة مساهمة سعودية مقفلة)
إيضاحات حول القوائم المالية الموحدة
للسنة المنتهية في ٣٠ سبتمبر ٢٠١٣م
(ريال سعودي) (تتمة)

٣. ملخص السياسات المحاسبية الهامة

تم تطبيق السياسات المحاسبية المبينة أدناه بشكل ثابت على جميع الفترات المعروضة في القوائم المالية الموحدة.

تم إعادة تبويب بعض أرقام المقارنة لتتفق مع طريقة عرض السنة الحالية.

٣ - ١ أسس التوحيد

تشمل القوائم المالية الموحدة القوائم المالية للشركة وشركتها التابعة كما هو مبين في الإيضاح رقم (١) أعلاه. يتم إستبعاد المعاملات والأرصدة بين الشركات عند التوحيد.

٣ - ١ - ١ الشركة التابعة

الشركة التابعة هي منشأة يتم السيطرة عليها بواسطة المجموعة. توجد السيطرة عندما يكون للمجموعة المقدرة على التحكم في السياسات المالية والتشغيلية للمنشأة وذلك للحصول على منافع اقتصادية من أنشطتها. لتقدير السيطرة فإن حقوق التصويت المحتملة التي تمارس حالياً يتم أخذها في الحسبان. يتم إدراج القوائم المالية للشركة التابعة في القوائم المالية الموحدة من تاريخ بدأ السيطرة حتى تاريخ توقفها. كافة الأرصدة الداخلية للمجموعة والمعاملات المالية الناتجة من المعاملات بين الشركة وشركاتها التابعة وتلك الناتجة بين الشركة التابعة يتم إستبعادها عند إعداد القوائم المالية الموحدة. أيضاً، أية أرباح وخسائر غير محققة ناتجة من معاملات داخلية في المجموعة يتم إستبعادها عند توحيد القوائم المالية الموحدة.

يتم إعداد القوائم المالية للشركة التابعة لنفس السنة المالية للمجموعة وذلك بإستخدام نفس السياسات المحاسبية.

٣ - ١ - ٢ الإستحواذ على حقوق الملكية غير المسيطرة

يتم إحتساب أي تغيرات حاصلة في حقوق ملكية المجموعة في إحدى الشركات التابعة بعد إقتناء السيطرة، كمعاملات حقوق ملكية على أن يتم تعديل القيم الدفترية لحقوق الملكية غير المسيطرة مقابل القيمة العادلة للمبلغ المدفوع، ويتم إدراج أي فرق مباشرة في حقوق الملكية تحت «معاملات مع مساهمي الملكية غير المسيطرة». ينتج عن شراء حقوق الملكية بمبلغ يزيد عن القيمة الدفترية لصا في الحصة المكتتاة في موجودات الشركة التابعة شهرة تجارية. ينتج عن الإستبعادات في حقوق الملكية غير المسيطرة، إن وجدت، أرباح وخسائر للمجموعة فيتم تسجيلها في قائمة الدخل إذا تم فقدان السيطرة عليها.

٣ - ٢ الذمم التجارية المدينة

تدرج الذمم التجارية المدينة بمبلغ الفاتورة الأصلي بعد خصم المخصص مقابل أي مبالغ غير قابلة للتحويل. يتم تجنب مخصص مقابل الديون المشكوك في تحصيلها عندما يصبح من غير المحتمل تحصيل كامل المبلغ. تشطب الديون المدومة حال تكبدها.

٣ - ٣ المخزون

يقيم مخزون المواد الأولية والإنتاج التام وتحت التشغيل وقطع الغيار بالكلفة أو صا في القيمة القابلة للتحقق أيهما أقل. يتم التوصل إلى كلفة مخزون المواد الأولية وقطع الغيار على أساس المتوسط المرجح، وتتضمن كلفة الإنتاج التام وتحت التشغيل المواد المباشرة والمصروفات غير المباشرة المتصلة بها. يتم تكوين مخصص لقاء قطع الغيار بطيئة الحركة والمتقادمة، ويتم إظهار قطع الغيار بالصا في.

صا في القيمة القابلة للتحقق هي سعر البيع التقديري في النشاط العادي بعد خصم التكاليف التقديرية لمصاريف الإكمال والبيع.

٣ - ٤ إستثمارات في أوراق مالية متاحة للبيع

يتم تصنيف الإستثمارات في المنشآت والتي لا يتم الإستحواذ عليها لأغراض المتاجرة ولا لأغراض الإحتفاظ بها لتاريخ الإستحقاق كإستثمارات متاحة للبيع وتدرج بقيمتها العادلة. يظهر الفرق ما بين القيمة العادلة والتكلفة، إن وجد، بشكل مستقل في قائمة التغيرات في حقوق الملكية. أي انخفاض غير مؤقت في قيمة الإستثمارات يتم تحميله على قائمة الدخل الموحدة. يتم تحديد القيمة العادلة بالرجوع إلى القيمة السوقية في حال وجود سوق مفتوح أو بناءً على أحدث قوائم مالية، غير ذلك يتم إعتبار التكلفة هي القيمة العادلة.

٣ - ٥ مصروفات هؤجلة

تتضمن المصروفات المؤجلة جميع التكاليف والمصروفات المتكبدة خلال مرحلة ما قبل التشغيل ولها منافع إقتصادية مستقبلية. ويتم إطفائها على مدى الفترة التقديرية للإنتفاع بها بإستخدام القسط الثابت بحد أقصى خمس سنوات.

شركة اليحامة للصناعات الحديدية
(شركة مساهمة سعودية مقفلة)
إيضاحات حول القوائم المالية الموحدة
للسنة المنتهية في ٣٠ سبتمبر ٢٠١٣م
(ريال سعودي) (تتمة)

٣ - ٦ ممتلكات، آلات ومعدات

تظهر الممتلكات، الآلات والمعدات بسعر التكلفة بعد خصم الإستهلاك المتراكم وخسارة الإنخفاض المتراكمة، إن وجدت. تتضمن التكلفة المصروفات التي تتعلق مباشرةً باقتناء الأصل. تكاليف التمويل عن القروض لتمويل تشييد الأصول تتم رسملتها خلال الفترة الزمنية المطلوبة لإكمال وإعداد الأصل لغرض الإستخدام.

كافة النفقات الأخرى يتم إثباتها في قائمة الدخل الموحدة عند تكبدها. يتم تحميل الإستهلاك على قائمة الدخل الموحدة بإستخدام طريقة القسط الثابت على مدى العمر الإنتاجي المقدر للممتلكات، الآلات والمعدات.

تحمل مصروفات الإصلاح والصيانة على قائمة الدخل الموحدة أما التحسينات التي تزيد في قيمة الموجودات ذوي العلاقة أو تطيل أعمارها بصورة جوهرية فتتم رسملتها. لا يحتسب إستهلاك على الأراضي المملوكة، يستهلك الفرق بين تكلفة الممتلكات، الآلات والمعدات وقيمتها التقديرية في نهاية مدة استخدامها - إعتباراً من تاريخ شرائها أو تركيبها - على أقساط سنوية متساوية على مدى أعمارها الإنتاجية المقدر.

الأعمار الإنتاجية المقدر للبنود الرئيسية لهذه الموجودات للفترة الجارية وفترة المقارنة هي كما يلي:

السنوات	
٢٠ - ٣٣	مباني وإنشاءات
١٠ - ٢٠	آلات ومعدات
٥	اجهزة حاسب آلي
٥	الأثاث والتركيبات
٥	السيارات

٣ - ٧ الذمم الدائنة والمبالغ المستحقة الدفع

تدرج المطلوبات المتعلقة بالمبالغ المطلوب سدادها في المستقبل مقابل البضاعة أو الخدمات التي يتم الحصول عليها سواء تم تقديم فاتورة بها من قبل المورد أم لا.

٣ - ٨ المخصصات

يتم إثبات المخصص ما إذا كان على المجموعة نتيجة لأحداث سابقة إلتزام قانوني حالي أو ضمني يمكن تقديره بشكل موثوق، مع احتمال وجود ضرورة إقتصادية لسداد ذلك الإلتزام.

٣ - ٩ مخصص مكافأة نهاية الخدمة للموظفين

يتم احتساب مخصص مكافأة نهاية الخدمة للموظفين وفقاً لنظام العمل والعمال بالمملكة العربية السعودية ويمثل مبلغ مستحق يقيد على قائمة الدخل الموحدة. ويتم احتساب هذه المكافأة على أساس القيمة الحالية للمزايا المقررة التي يستحقها الموظف في حالة تركه العمل في تاريخ قائمة المركز المالي.

٣ - ١٠ تحقق الإيرادات

تدرج المبيعات عند إنتقال المزايا والمخاطر الفعلية للملكية للبضاعة إلى المشتري، ويكون بالإمكان قياس مبلغ الإيرادات بصورة يعتمد عليها بإعتباره قيمة البضاعة الموردة خلال الفترة المقدم بها فواتير، بعد تخفيضها بقيمة أي خصومات تجارية أو الخصم على الكميات. اما بالنسبة لمشاريع قسم الهياكل المعدنية فيتم أتباع طريقة نسبة الإنجاز في إثبات الإيرادات.

٣ - ١١ المصروفات

مصروفات البيع والتوزيع تمثل المصروفات الناتجة عن مجهودات الشركة في وظائف البيع والتوزيع. كافة المصروفات الأخرى بخلاف تكلفة المبيعات وتكاليف التمويل يتم تصنيفها كمصروفات عمومية وإدارية. يتم توزيع المصروفات المشتركة بين تكلفة المبيعات ومصروفات البيع والتوزيع والمصروفات العمومية والإدارية إن لزم الأمر، على أساس منظم.

شركة اليحامة للصناعات الحديدية
(شركة مساهمة سعودية مقفلة)
إيضاحات حول القوائم المالية الموحدة
للسنة المنتهية في ٣٠ سبتمبر ٢٠١٣ م
(ريال سعودي) (تتمة)

٣ - ١٢ الزكاة

يتم احتساب الزكاة وفقاً لأنظمة الزكاة والدخل بالمملكة العربية السعودية وتفيد كمستحقات وتحمل على قائمة الدخل الموحد للفترة الجارية.

٣ - ١٣ تحويل العملات الأجنبية

تسجل المعاملات التي تتم بالعملات الأجنبية بالريال السعودي طبقاً لأسعار الصرف السائدة في تاريخ إجراء المعاملة، يعاد تحويل الموجودات والمطلوبات المالية المسجل بالعملات الأجنبية بأسعار الصرف السائدة في تاريخ قائمة المركز المالي. تدرج جميع الفروق في قائمة الدخل الموحدة.

٣ - ١٤ توزيعات الأرباح

يتم قيد توزيعات الأرباح المرحلية في الفترة التي يتم اعتمادها من قبل مجلس الإدارة. كما يتم قيد توزيعات الأرباح النهائية في السنة التي تعتمد خلالها من قبل الجمعية العامة للمساهمين.

٣ - ١٥ النقد وما في حكمه

يتكون النقد وما في حكمه من الأرصدة لدى البنوك والنقد في الصناديق والودائع لأجل والإستثمارات في صناديق إستثمارية والقابلة للتحويل إلى مبالغ نقدية وتستحق خلال فترة ٣ أشهر أو أقل من تاريخ الإستثمار الأصلي.

٣ - ١٦ التقارير المالية القطاعية

القطاع هو جزء مميز من المجموعة يعمل في تقديم المنتجات والخدمات المعرضة للمخاطر والخاصة لمنافع مختلفة عن مخاطر ومنافع القطاعات الأخرى. يعتمد نموذج المجموعة الأساسي للتقارير القطاعية على قطاعات العمل. تحدد قطاعات العمل بناءً على إدارة الشركة وهيكل التقارير الداخلية.

٤. نقد وما في حكمه

يتكون النقد وما في حكمه كما في ٣٠ سبتمبر كما يلي:

٢٠١٢ م	٢٠١٣ م	
٣٣٠,٩١٨	٩٥,٩٩٦	نقد بالصندوق
١٩,٤٤٣,٧٩٦	٣٩,١٨٧,٩٣٤	بنوك حسابات جارية
٥,٢٩٩,٧٩٠	١,٠٦٤,٦٤٤	شيكات تحت التحصيل
٢٥٠,٠٧٤,٥٠٤	٤٠,٣٤٨,٥٧٤	

٥. ذمم تجارية مدينية

تتكون الذمم التجارية المدينية كما في ٣٠ سبتمبر كما يلي:

٢٠١٢ م	٢٠١٣ م	إيضاح	
١٠٩,٣٦٥,٤٣٧	١٢١,٤٧٩,١٨١		عملاء تجاريين
١٢٢,٩١٦,٦٣٧	١٠١,٤٨٨,٦٩٩	٢٢	عملاء تجاريين - أطراف ذوي علاقة
٢٢٢,٢٨٢,٠٧٤	٢٢٢,٩٦٧,٨٨٠		الإجمالي
--	(١,٠٧٠,٩٩٤)		يخصم: مخصص الديون المشكوك في تحصيلها
٢٢٢,٢٨٢,٠٧٤	٢٢١,٨٩٦,٨٨٦		

شركة اليمامة للصناعات الحديدية
(شركة مساهمة سعودية مقفلة)
إيضاحات حول القوائم المالية الموحدة
للسنة المنتهية في ٣٠ سبتمبر ٢٠١٣ م
(ريال سعودي) (تتمة)

٦. مخزون

يتكون المخزون كما في ٣٠ سبتمبر كما يلي:

٢٠١٢ م	٢٠١٣ م	
٣٧٥,٤١٢,٦٣٧	٣٦٢,٣٧٠,٨٥٠	مواد خام
١١,١٩١,١١٢	١٤,٧٠٩,٤٧٥	إنتاج تحت التشغيل
٩٦,٩٥٣,١٦٧	١٠٧,٢٢٥,٨٠١	إنتاج تام
٤٤,١١٣,٤٨١	٤٩,٠١٧,٠٢٥	قطع غيار
١٠,٢٥٦,٠٨١	١٥,٠٠٩,٥٤٠	بضاعة بالطريق
٥٣٧,٩٢٦,٤٧٨	٥٤٨,٣٣٢,٦٩١	
(٤٦٣,٧٤٢)	(٧٦٧,٦٤١)	يخصم: مخصص مخزون بطيئ الحركة
٥٣٧,٤٦٢,٧٣٦	٥٤٧,٥٦٥,٠٥٠	

٧. مدفوعات مقدماً وموجودات متداولة أخرى

تتكون المدفوعات مقدماً والموجودات المتداولة الأخرى كما في ٣٠ سبتمبر مما يلي:

٢٠١٢ م	٢٠١٣ م	
٩,٦٧٥,٤١٣	٢٦,٦١٨,٦١٦	مدفوعات مقدماً
٤,٤٩٣,٠٦٤	٤,٨٣٩,٦٨٢	دفعات مقدمة للموردين
١,٩٤٨,٨١٧	١,٨٢٧,٥٣٦	ذمم موظفين
١,٣٤٤,٣٠١	٥٧٥,٠١٣	أخرى
١٧,٤٦١,٥٩٥	٣٣,٨٦٠,٨٤٧	
(٢٤٤,٢١١)	—	يخصم: مخصص الديون المشكوك في تحصيلها
١٧,٢١٧,٣٨٤	٣٣,٨٦٠,٨٤٧	

٨. استثمار في أوراق مالية متاحة للبيع

يتمثل الاستثمار في أوراق مالية متاحة للبيع في مساهمة الشركة في الشركة العربية للأنايب (شركة مساهمة سعودية) وبياناتها كما يلي:

٢٠١٢ م	٢٠١٣ م	التغير في القيمة العادلة للاستثمار في أوراق مالية متاحة للبيع	التكلفة	
٢٦,٠٠٠	٤٢,٣٦٤	١٦,٣٦٤	٢٦,٠٠٠	الشركة العربية للأنايب

شركة اليمامة للصناعات الحديدية
(شركة مساهمة سعودية مقفلة)
إيضاحات حول القوائم المالية الموحدة
للسنة المنتهية في ٣٠ سبتمبر ٢٠١٣م
(ريال سعودي) (تتمة)

٩. مصروفات المؤجلة - صافي

الحركة في المصروفات المؤجلة خلال السنة المنتهية في ٣٠ سبتمبر هي كما يلي:

٢٠١٢م	٢٠١٣م	إيضاح	
			التكلفة:
٣٨,٣٠٥,١٥١	٣٨,٣٠٥,١٥١		الرصيد في بداية السنة
--	٥,٦٢٥,١٣٤		إضافات خلال السنة
٣٨,٣٠٥,١٥١	٤٣,٩٣٠,٢٨٥		الرصيد في نهاية السنة
			الإطفاء المتراكم:
(٢٠,٧٦٩,٢٢٢)	(٢٧,١٦٨,٠٦١)		الرصيد في بداية السنة
(٦,٣٩٨,٨٣٩)	(٦,٤٣٦,١٠٨)	١٩	الإطفاء المحمل على السنة
(٢٧,١٦٨,٠٦١)	(٣٣,٦٠٤,١٦٩)		الرصيد في نهاية السنة
١١,١٣٧,٠٩٠	١٠,٣٢٦,١١٦		صافي القيمة الدفترية

تتمثل المصروفات المؤجلة في التكاليف المتعلقة بالأنشطة التي تنشأ مرة واحدة وتتعلق بإنشاء مواقع جديدة وتشمل جميع النفقات مثل أتعاب الخبراء الاستشاريين والرسوم القانونية ورسوم التراخيص المتعلقة بتسجيل الفرع أو الموقع الجديد.

* الإضافات خلال السنة تتمثل بصورة أساسية في التكاليف المتعلقة بإنشاء مصنع الدمام والتي يتم إطفائها بعد أقصى على ٥ سنوات.

شركة اليطاحة للصناعات الحديدية
(شركة مساهمة سعودية مقفلة)
إيضاحات حول القوائم المالية الموحدة
للسنة المنتهية في ٣٠ سبتمبر ٢٠١٣م
(ريال سعودي) (تقمة)

١.٠ ممتلكات، آلات ومعدات

(تتكون الحركة في الممتلكات، الآلات والمعدات خلال السنة المنتهية في ٣٠ سبتمبر ٢٠١٣م مما يلي:

المجموع	مشروعات تحت التنفيذ	صدة وأوات	أجهزة وبرامج حاسب آلي وأجهزة الكهروإلكترونية	آلات وأجهزة إلكترونية	سيارات	آلات ومعدات	مباني	أراضي	التقييم
٦٢٢,١٧٩,٠٥١	٤٧,٧٥١,٧٨٤	٩,٢٤٨,٩٤٧	١٢,٠٤٢,٤٨٦	٣,٥٤٤,١٧٨	٤,٢٩٧,١١٠	٣٣٥,٢٣٠,١١٤	١٩٦,٥٩٩,٨٠٦	١٣,٢٦٤,٧٧٥	الرصيد في ١ أكتوبر ٢٠١٢م
٢٣,٨٤٤,٦١٤	١٤,٨٣٠,٠٧٦	٤١٥,٥٢٤	٩٥٢,٢٤٦	٢٢٢,٠٣٦	٧٠٢,٥٤٥	٤,٦٦٧,١٧٩	٢,٠٤٥,٠١٨	---	إضافات
(٤٥٨,٢٦٧)	---	(٧٠٠)	(٦٥,٦٣٠)	(٢٢,٨٥٧)	(٣٦٨,٠٥٠)	---	---	---	إستيعادات
---	(٤٠,٤٢٧,٨١٧)	٩,٥٢٦	١٢٣,٢٢٩	٤,٠٢٩	٧٥١,٥٥٥	١٥,٢٤٢,٥٧٧	٢٤,٦٨٥,٨٩١	---	محول من القوائم تحت التنفيذ
٢٤٥,٥٦٥,٢٩٨	٢٢,١٥٢,٨٩٢	٩,٧٧٣,٢٩٧	١٢,٠٦٢,٤٦١	٣,٧٥٦,٢٧٧	٤,٩٨٢,١٦٠	٣٥٥,٢٤٠,٨٣٠	٢٢٣,٣٢٠,٧١٥	١٣,٢٦٤,٧٧٥	الرصيد في ٣٠ سبتمبر ٢٠١٣م
									الإستيعادات المتراكمة
١٦١,٥٩٩,٧٤٢	---	٢,١١٦,٠٧٢	٥,٢٩٧,٦٩٥	٢,٨١٦,٤٨٣	٢,٢٥٤,٥٣١	١١١,٨١٨,٠٤٠	٢٥,٢٩٦,٩٢٢	---	الرصيد في ١ أكتوبر ٢٠١٢م
٢٥,٤٥٦,٠٠١	---	٨٢٤,٢٣٥	٢,١٤٢,١٢٩	٢٩٢,٣٢٩	٤٤٥,٤٧٢	٢٣,٥٢٧,٥١٥	٨,١٢٤,٣١٠	---	الإستيعادات المحصل على السنة
(٤٥٢,٥٥٢)	---	(٦٩٩)	(٦٢,٤٠٩)	(٢٢,٨٥٤)	(٣٦٥,٥٩١)	---	---	---	إستيعادات
١٩٦,٢٠٢,١٩١	---	٢,٩٢٩,٥٩٨	٧,٢٧٦,٤٢٥	٢,٦٨٤,٩٧٨	٢,٢٢٤,٤١٣	١٣٥,٢٤٥,٥٥٥	٤٢,٤٢١,٢٢٢	---	الرصيد في ٣٠ سبتمبر ٢٠١٣م
									القيمة الدفترية
٤٤٨,٩٦٢,٧٠٧	٢٢,١٥٢,٨٩٢	٥,٨٢٢,٦٩٩	٥,٦٨٥,٩٨٦	٥٧١,٤٠٩	١,٦٤٨,٧٤٧	٦١٩,٨٩٥,٢٦٥	١٧٩,٩٠٩,٤٨٢	١٣,٢٦٤,٧٧٥	كما في ٣٠ سبتمبر ٢٠١٣م
٤٢٠,٥٧٩,٢٠٨	٤٧,٧٥١,٧٨٤	٦,٢٢٢,٨٧٥	٦,٧٤٤,٧٨١	٧٧٧,٦٩٦	١,١٤٢,٥٧٩	٢٢٢,٤٦٢,٠٧٤	١٦١,٢٠٢,٨٨٤	١٣,٢٦٤,٧٧٥	كما في ٣٠ سبتمبر ٢٠١٢م

شركة اليمامة للصناعات الحديدية
(شركة مساهمة سعودية مقفلة)
إيضاحات حول القوائم المالية الموحدة
للسنة المنتهية في ٣٠ سبتمبر ٢٠١٣م
(ريال سعودي) (تتمة)

(ب) الإستهلاك المحمل للسنة المنتهية في ٣٠ سبتمبر ٢٠١٣م تم توزيعه كما يلي:

٢٠١٢م	٢٠١٣م	إيضاح	
٢٩,٩٠٥,٤٧٩	٣١,٩٩٨,٠٤١		تكلفة المبيعات
١٨٠,٧٧٢	١٧٧,٢٢٤	١٨	مصروفات بيع وتوزيع
٢,٥٥٩,٨٠٧	٣,٢٨٠,٧٣٦	١٩	مصروفات عمومية وإدارية
٣٢,٦٤٦,٠٥٨	٣٥,٤٥٦,٠٠١		

(ج) في مارس ٢٠١٣م تم الإنتهاء من المرحلة الأولى من مشروع مصنع إنتاج الأنابيب بالدمام ومن ثم تم تحويله من مشاريع تحت التنفيذ إلى ممتلكات، آلات ومعدات. وقد بلغت التكلفة الإجمالية للمشروع ٥٠ مليون ريال سعودي.

(د) تتضمن الممتلكات، آلات والمعدات، ممتلكات ومعدات مرهونة لصالح صندوق التنمية الصناعية السعودي (الصندوق) تخص مصنع اليمامة للأعمدة الكهربائية وملحقاتها (فرع شركة اليمامة للصناعات الحديدية) بلغ صافي قيمتها الدفترية في ٣٠ سبتمبر ٢٠١٣م مبلغ ٣٢ مليون ريال سعودي (٣٠ سبتمبر ٢٠١٢م: ٣٧ مليون ريال سعودي). (قامت الشركة بسداد كامل القرض وقد حصلت الشركة على قرض إضافي من الصندوق لتمويل توسعة مصنع اليمامة للأعمدة الكهربائية وملحقاتها) بتاريخ ٢ أكتوبر ٢٠١٣م.

(هـ) إن مباني الشركة التابعة (شركة اليمامة لحديد التسليح) المقامة أو التي ستقام على أرض المصنع مع كامل المصنع وآلاته ومعداته وتوابعه وملحقاته وكل ما يتم الحصول عليه لاحقاً من أجل المشروع وبالصافي قيمتها الدفترية في ٣٠ سبتمبر ٢٠١٣م ١٠٧ مليون ريال سعودي (٣٠ سبتمبر ٢٠١٢م: ١١١ مليون ريال سعودي) مرهونة لصالح صندوق التنمية الصناعية السعودي مقابل القروض لأجل.

(و) تقع مباني مصنع الشركة التابعة (شركة اليمامة لحديد التسليح) على قطعة أرض مستأجرة من الإدارة العامة للهيئة الملكية بينبع لمدة ٣٥ سنة، تبدأ من ٥ ربيع الثاني ١٤٢٧هـ بإيجار سنوي إسمي. الإيجار قابل للتجديد لمدة مماثلة بنفس الشروط وشروط أخرى كما هو متفق عليه بواسطة الأطراف المعنية.

(ز) مباني الشركة مقامة على أراضي مستأجرة من هيئة المدن الصناعية ومناطق التقنية بإيجار سنوي رمزي لمدة ٢٠ سنة تبدأ في ٢٩ شوال ١٤٠٩هـ، الإيجار قابل للتجديد لمدة مماثلة بنفس الشروط وشروط أخرى كما هو متفق عليه بواسطة الأطراف المعنية، ما عدا مصنعي الأعمدة والأبراج حيث أنهما مقامان على أرض مملوكة للشركة.

تتمثل المشروعات تحت التنفيذ في المشاريع التالية :

٢٠١٢م	٢٠١٣م	
١,١٠٠,٩٧٢	١٠,٦٣٨,١٦٢	مشروع توسعة مصنع الأعمدة
٤٤,٠٠١,٤٤٤	٦,٠٧٦,٤٨٥	مشروع مصنع إنتاج الأنابيب بالدمام
٢,٥٧١,٩٦٨	٢,٥٧١,٩٦٨	مشروع مصنع الكتل الحديدية - الصلب
--	١,٦١٤,٧٧٩	مشروع توسعة مصنع الأنابيب
٧٧,٣٠٠	٩٧٨,٢٣٤	مشروع توسعة مبنى الإدارة بجدة وسكن العمال
--	٢٧٤,٢٦٥	مشروع برج تبريد المياه
٤٧,٧٥١,٦٨٤	٢٢,١٥٣,٨٩٣	

شركة اليمامة للصناعات الحديدية
(شركة مساهمة سعودية مقفلة)
إيضاحات حول القوائم المالية الموحدة
للسنة المنتهية في ٣٠ سبتمبر ٢٠١٣م
(ريال سعودي) (تتمة)

II. قروض بنكية

II - 1 قروض قصيرة الأجل

تمثل القروض البنكية قصيرة الأجل مبالغ غير مسددة تحت حساب تسهيلات سحب على المكشوف وتسهيلات قروض قصيرة الأجل مع بعض البنوك التجارية لتمويل متطلبات رأس المال العامل للمجموعة.

تتكون القروض البنكية قصيرة الأجل كما في ٣٠ سبتمبر من الآتي:

٢٠١٢م	٢٠١٣م	
٦٣,٥٧٦,٤٧٨	١١٩,٩٠٠,٠٠٠	البنك السعودي الفرنسي
٥٥٥,٩٦٤,٩٥٥	٣٦٣,٧٣٥,٩٢٨	البنك العربي الوطني
--	١٦,٥٩,٢٨٣	مصرف الراجحي
٦١٩,٥٤١,٤٣٣	٤٩٩,٦٩٥,٢١١	

II - 2 قروض طويلة الأجل

تتكون القروض البنكية طويلة الأجل كما في ٣٠ سبتمبر من الآتي:

٢٠١٢م	٢٠١٣م	
٤٠,٠٠٠,٢٣٨	٢٢,٨٠٧,١٦٩	البنك السعودي الفرنسي
٤٣,٧٩١,٦٦٧	٦٣,٢٨٦,٥٧١	البنك العربي الوطني
٦٢,٠٠٠,٠٠٠	٤٠,٠٠٠,٠٠٠	قرض صندوق التنمية الصناعية السعودي
١٤٥,٧٩١,٩٠٥	١٢٦,٠٩٣,٧٤٠	

تم عرض القروض طويلة الأجل في قائمة المركز المالي الموحدة كما يلي:

٢٠١٢م	٢٠١٣م	
٦٥,٧٩١,٦٦٧	٦٨,٨٠٧,١٦٩	الجزء المتداول تحت بند المطلوبات المتداولة
٨٠,٠٠٠,٢٣٨	٥٧,٢٨٦,٥٧١	الجزء غير المتداول تحت بند المطلوبات غير المتداولة
١٤٥,٧٩١,٩٠٥	١٢٦,٠٩٣,٧٤٠	

القروض قصيرة وطويلة الأجل، ماعدا قرض صندوق التنمية الصناعية السعودي، مضمونة بواسطة سند لأمر صادر من الشركة وتحسب عمولة على هذه القروض طبقاً للمعدلات التجارية ويستحق السداد على عدة أقساط ربع سنوية. تتضمن إتفاقيات القروض بعض التعهدات التي تنص من بين أشياء أخرى على بعض القيود فيما يتعلق بدفع توزيعات الأرباح، تخفيض رأس المال وتقديم أي منحه أو ضمان.

حصلت الشركة التابعة على قرض طويل الأجل من صندوق التنمية الصناعية السعودي بقيمة (١٠٨) مليون ريال سعودي لتمويل إقامة مصنع إنتاج قضبان حديد التسليح يسد على أقساط نصف سنوية تنتهي في ١٥ ربيع الثاني ١٤٣٦ هـ الموافق ٥ فبراير ٢٠١٥م بقيمة ١٤ مليون ريال سعودي، هذا القرض مضمون برهن المباني والمنشآت المقامة أو التي ستقام على أرض المصنع مع كامل المصنع وآلاته ومعداته وتوابعه وملحقاته وكل ما يتم الحصول عليه لاحقاً من أجل المشروع، تتضمن الإتفاقية بعض الشروط والتي من ضمنها الإحتفاظ بنسب مالية معينة وتحديد توزيع الأرباح.

شركة اليمامة للصناعات الحديدية
(شركة مساهمة سعودية مقفلة)
إيضاحات حول القوائم المالية الموحدة
للسنة المنتهية في ٣٠ سبتمبر ٢٠١٣م
(ريال سعودي) (تتمة)

١٢. مصروفات مستحقة ومطلوبات متداولة أخرى

تتكون المصروفات المستحقة والمطلوبات المتداولة الأخرى كما في ٣٠ سبتمبر كما يلي:

٢٠١٢م	٢٠١٣م	
١٥,٧٠٣,٦٠٧	١٨,١٩٧,٧١١	مصروفات مستحقة
٥,٧١٤,٨٣٢	٨,٨٦١,١٦١	حوافز موظفين ومستحقة
٢,١٩٤,٨٣٤	٢,٩٤١,٩٠٦	مصروفات تمويل مستحقة
٣,٨١١,٦٠٧	٦,٩٥٩,٦٧٥	دفعات مستلمة مقدماً من عملاء
١,٨٢٣,٦٦٠	١,٣٢٥,٠٩٧	أرصدة دائنة أخرى
٢٩,٢٤٨,٥٤٠	٣٨,٢٨٥,٥٥٠	

١٣. رأس المال

بلغ رأس المال المكتتب فيه والمدفوع بالكامل مبلغ ٥٠٨ مليون ريال سعودي (٣٠ سبتمبر ٢٠١٢م: ٥٠٨ مليون ريال سعودي) موزع على ٥٠,٨ مليون سهم (٣٠ سبتمبر ٢٠١٢م: ٥٠,٨ مليون سهم) قيمة كل منها ١٠ ريال سعودي (٣٠ سبتمبر ٢٠١٢م: ١٠ ريال سعودي). ومملوك كما يلي:

المبلغ	%	قيمة السهم	عدد الاسهم	إسم المساهم
١٢٢,٨٨٨,١٦٠	٢٤,١٩	١٠	١٢,٢٨٨,٨١٦	شركة راشد عبد الرحمن الراشد وأولاده
١٢٢,٨٨٨,١٦٠	٢٤,١٩	١٠	١٢,٢٨٨,٨١٦	شركة عبد القادر المهيدب وأولاده
١٢٢,٨٨٨,١٦٠	٢٤,١٩	١٠	١٢,٢٨٨,٨١٦	شركة المهنا التجارية
٨٠,٥٦٠,٠٢٠	١٥,٨٦	١٠	٨,٠٥٦,٠٠٢	شركة المعجل للتجارة والمقاولات
٤٢,٣٢٨,١٥٠	٨,٣٣	١٠	٤,٢٣٢,٨١٥	السيد - عبد الكريم بن حمد بن عبد الكريم المعجل
١٦,٤٤٧,٣٥٠	٣,٢٤	١٠	١,٦٤٤,٧٣٥	السيد - رياض بن عبد الله بن راشد أبو نبيان
٥٠٨,٠٠٠,٠٠٠	١٠٠		٥٠,٨٠٠,٠٠٠	المجموع

١٤. الإحتياطي النظامي

يتطلب نظام الشركات في المملكة العربية السعودية والنظام الأساسي للشركة أن يتم تحويل ١٠٪ من الدخل السنوي إلى الإحتياطي النظامي وأن يستمر هذا التحويل حتى يبلغ الإحتياطي النظامي ٥٠٪ من رأس المال.

١٥. أرباح موزعة

قرر مجلس الإدارة في إجتماعه رقم (٢/٦) بتاريخ ٢٦ شوال ١٤٣٤هـ الموافق ٢ سبتمبر ٢٠١٢م توزيع أرباح مرحلية على المساهمين وذلك عن نتائج التسعة أشهر الأولى من السنة المالية المنتهية في ٣٠ سبتمبر ٢٠١٢م بواقع ٠,٨٠ ريال سعودي لكل سهم ما يعادل ٨٪ من القيمة الإسمية للسهم وبإجمالي قدره ٤٠,٦٤ مليون ريال سعودي.

شركة اليمامة للصناعات الحديدية
(شركة مساهمة سعودية مقفلة)
إيضاحات حول القوائم المالية الموحدة
للسنة المنتهية في ٣٠ سبتمبر ٢٠١٣م
(ريال سعودي) (تتمة)

١٦. الزكاة

١٦-١ المحمل على السنة

تقوم الشركة وشركتها التابعة بتقديم إقرارات منفصلة للزكاة الشرعية على أساس غير موحد باستخدام طريقة حقوق الملكية. تتكون العناصر الرئيسية للوعاء الزكوي لكل شركة من حقوق الملكية والمخصصات كما في بداية العام والدخل الصافي المعدل، ناقص الحسومات لصافي القيمة الدفترية للممتلكات، الآلات والمعدات والاستثمارات وبعض البنود الأخرى. وفي حال كان الوعاء الزكوي سالباً، لا يكون على الشركة زكاة مستحقة الدفع للسنة.

تتكون الزكاة المحملة خلال السنة المنتهية في ٣٠ سبتمبر مما يلي:

٢٠١٢م	٢٠١٣م	السنة الحالية
٧,٦١٠,٣٣٥	٨,٦٧٠,٨٥١	

١٦-٢ مخصص الزكاة

الحركة في مخصص الزكاة خلال السنة المنتهية في ٣٠ سبتمبر هي كما يلي:

٢٠١٢م	٢٠١٣م	
٥,٧٤٩,٨٩٧	٦,٩٠٤,٧٥٢	الرصيد في بداية السنة
٧,٦١٠,٣٣٥	٨,٦٧٠,٨٥١	يضاف: المحمل على السنة
(٦,٤٥٥,٤٨٠)	(٦,١١٤,٧١٦)	يخصم: المدفوعات خلال السنة
٦,٩٠٤,٧٥٢	٩,٤٦٠,٨٨٧	الرصيد في نهاية السنة

١٦-٣ الوضع الزكوي

١٦-٣-١ شركة اليمامة للصناعات الحديدية

قامت الشركة بتقديم الإقرارات الزكوية حتى ٣٠ سبتمبر ٢٠١٢م وبموجبه دفعت الزكاة المستحقة وحصلت على شهادة زكاة مقيدة صالحة حتى ٣١ يناير ٢٠١٤م. إستلمت الشركة الربوط الزكوية من مصلحة الزكاة والدخل (المصلحة) حتى ٣٠ سبتمبر ٢٠٠٧م وتم سداد الإلتزامات الإضافية المطلوبة من قبل المصلحة.

قامت الشركة بتقديم الإقرارات الزكوية عن السنوات من ٢٠٠٨م حتى ٢٠١١م واستلمت ربط زكوي عن تلك السنوات طالبت فيه المصلحة بفروقات زكوية بمبلغ ٩,٩ مليون ريال سعودي وقامت الشركة بالإعتراض على الربط المذكور وتم رفع إعتراض الشركة إلى اللجنة الإبتدائية الزكوية الضريبية كما قدمت الشركة خطاب ضمان للمصلحة بالمبلغ المطلوب، ولم يصدر قرار من اللجنة حتى تاريخه. إلا أن إدارة الشركة على قناعة بأن نتيجة الإعتراض سوف تكون في صالحها.

١٦-٣-٢ شركة اليمامة لحديد التسليح

قدمت الشركة إقراراتها الزكوية عن الأعوام منذ بداية النشاط حتى العام المالي المنتهي في ٣٠ سبتمبر ٢٠١٢م وبموجبه دفعت الزكاة المستحقة وحصلت على شهادة زكاة مقيدة صالحة حتى ٣٠ يناير ٢٠١٤م.

١٧. ربحية السهم

تم احتساب ربحية السهم من دخل العمليات الرئيسية وربحية السهم من الإيرادات الأخرى وربحية السهم من صافي الدخل للسنة المنتهية في ٣٠ سبتمبر ٢٠١٢م على أساس عدد الأسهم القائمة خلال السنة والبالغة ٥٠,٨٠٠,٠٠٠ سهماً (٢٠١٢م: ٥٠,٨٠٠,٠٠٠ سهماً).

شركة اليمامة للصناعات الحديدية
(شركة مساهمة سعودية مقفلة)
إيضاحات حول القوائم المالية الموحدة
للسنة المنتهية في ٣٠ سبتمبر ٢٠١٣م
(ريال سعودي) (تتمة)

١٨. مصروفات بيع وتوزيع

تتكون مصروفات البيع والتوزيع للسنة المنتهية في ٣٠ سبتمبر كما يلي:

٢٠١٢م	٢٠١٣م	إيضاح	
١٧,٠٢١,١١٣	١٧,٢٣٨,٧٢٧		مصروفات نقل
٤,٥٤٨,٥٢٢	٥,٢٦٢,٠٠٥		رواتب وأجور وما في حكمها
١,٠٧٨,٣٧٠	١,٣٨٧,٩٦٣		دعاية وإعلان
١٨٠,٧٧٢	١٧٧,٢٢٤	١٠	إستهلاك
٧٠,٩١٥	٥٥,٨٣٧		إيجارات
٣٤٠,٩٠٤	٢٦٩,١٥٨		أخرى
٢٣,٢٤٠,٥٩٦	٢٤,٣٩٠,٩١٤		

١٩. مصروفات عمومية وإدارية

تتكون مصروفات عمومية وإدارية للسنة المنتهية في ٣٠ سبتمبر كما يلي:

٢٠١٢م	٢٠١٣م	إيضاح	
٢٠,٦٦٨,٤٦٥	٢٤,٣٩٠,٥٧١	٢٢	رواتب وأجور وما في حكمها
٦,٣٩٨,٨٣٩	٦,٤٣٦,١٠٨	٩	إطفاء مصروفات مؤجلة
٢,٥٥٩,٨٠٧	٣,٢٨٠,٧٣٦	١٠	إستهلاك
٢٢٥,٠٠٠	٥٩٧,٤٥٠		أتعاب مهنية واستشارية
١,٧٣٢,٣٠١	١,٦١٩,٢٧٢		مصروفات دعم الحاسب الآلي وإشتراكات
٤٧٩,٦٠٢	٥٨٨,١٤٢		سفر وإنتقالات
٥٩٧,٦٨٩	٥٧٧,١٤٥		هاتف وبريد
١٩٤,٤٠٣	٢٥١,٦٨٨		إيجارات
١٩٣,٨٢٢	١٥١,٢٦٠		مصروفات صيانة وإصلاح
١٤٥,٧٤٥	١٤٨,٣٥٦		قرطاسية ومطبوعات
٦٧,٣٤٥	١٣٤,١٧٣		دعاية وإعلان
٧,٠٤٥,٥٤٥	--		شطب مشروعات تحت التنفيذ
١,٠٠٠,٠٠٠	--		تبرعات
--	١,٠٧٠,٩٩٤		ديون معدومة
٩٢٣,١٢٨	٩٠٠,١٦٢		أخرى
٤٢,٢٣١,٦٩١	٤٠,١٤٦,٠٥٧		

٢٠. إيرادات أخرى

تتكون الإيرادات الأخرى للسنة المنتهية في ٣٠ سبتمبر كما يلي:

٢٠١٢م	٢٠١٣م	
٢٤,٥٤٧	٩٧,٥٣٥	أرباح بيع ممتلكات، الات ومعدات
٧٨٥,٠٤٩		أخرى
٨١٩,٥٩٦	٤٥٤,٣٣١	

شركة اليمامة للصناعات الحديدية
(شركة مساهمة سعودية مقفلة)
إيضاحات حول القوائم المالية الموحدة
للسنة المنتهية في ٣٠ سبتمبر ٢٠١٣م
(ريال سعودي) (تتمة)

٢١. الإرتباطات الرأس مالية والإلتزامات المحتملة

(أ) في ٣٠ سبتمبر ٢٠١٣م بلغت قيمة الإلتزامات المحتملة مقابل الجزء غير المغطى من خطابات الضمان البنكية التي تصدرها البنوك المحلية نيابة عن شركات المجموعة ٨٤٤,٧٠٧,٩٣ ريال سعودي (٣٠ سبتمبر ٢٠١٢م: ٢٥٠,٢٧٣,٨٧ ريال سعودي).

(ب) في ٣٠ سبتمبر ٢٠١٣م بلغت قيمة الإلتزامات المحتملة مقابل خطابات إتمادات مستندية قائمة ٥٦٥,٣٩٨,٢٠١ ريال سعودي (٣٠ سبتمبر ٢٠١٢م: ٤٢١,٧٤٣,٣٠٣ ريال سعودي) والتي صدرت في سياق الأعمال العادية لشركات المجموعة.

٢٢. معاملات وأرصدة مع أطراف ذوي علاقة

تمثل المعاملات مع أطراف ذوي علاقة بصفة أساسية مشتريات ومبيعات بضائع وتقديم خدمات والتي تتم وفقاً لشروط النشاط التجاري ويتم إتمادها بواسطة الإدارة من المنشآت التالية:

العلاقة	إسم المنشأة
مساهم	شركة المهنا التجارية
مساهم	شركة المعجل للتجارية والمقاولات
مساهم	شركة عبد القادر المهيدب وأولاده
مساهم	السيد رياض بن عبد الله بن راشد أبو نيان
مساهم	السيد عبد الكريم بن حمد بن عبد الكريم المعجل
مساهم	شركة راشد عبدالرحمن الراشد وأولاده
شريك في الشركة التابعة	شركة الفوزان لمواد البناء

المعاملات مع الأطراف ذوي علاقة للسنة المنتهية في ٣٠ سبتمبر والأرصدة الناتجة عنها يتم توضيحها كما يلي:

رصيد الإقتضال مدين	مبلغ المعاملة		طبيعة المعاملة	معاملات مع
	٢٠١٣م	٢٠١٢م		
٥٢,٤٧٣	١٢,٨٩٨,٦٨٧	٤٦,٩٤٢,٣٧٨	٨٠,٠٨٤,٠١٥	مبيعات شركة المهنا التجارية
٤,٩٩٤,١٠٠	٢,٧٤٩,٥٠٠	١١,٤١٩,٥٠٠	٢٣,٤٨٤,٣٠٠	مبيعات شركة المعجل للتجارة والمقاولات
٢٧,١١٨,٥٥٦	١٠,٦٣٧,٣٩٣	١٤١,٢٩٤,٧٨٥	٨٥,٦٩٢,٨١٠	مبيعات شركة راشد عبدالرحمن الراشد وأولاده
٣٠,٧٢٠,٢٧٦	٣٥,٤٦٣,٧٢٣	٣٠١,٩٨٧,٥٢١	٣٧٨,٣١٢,٠٩٤	مبيعات شركة عبد القادر المهيدب وأولاده
٦٠,٠٢١,٢٢٢	٣٩,٧٣٩,٣٩٦	٤٥٣,٦٠٢,٨٢٧	٣٠٠,٤٣٠,٨٢٩	مبيعات شركة الفوزان لمواد البناء
١٢٢,٩١٦,٦٣٧	١٠١,٤٨٨,٦٩٩			
				مستحق من أطراف ذوي علاقة:
٨,٠٧٨,٩٥٤	٤,٨٤٧,٣٧٣	٨,٠٧٨,٩٥٤	--	شراء أرض السيد عبد الكريم بن حمد بن عبد الكريم
١٥,٣٧٦,٠٧٢	٩,٢٢٥,٦٤٣	١٥,٣٧٦,٠٧٢	--	شراء أرض شركة المعجل للتجارة والمقاولات
٣,١٢٩,٢٢٠	١,٨٨٣,٥٣٢	٣,١٢٩,٢٢٠	--	شراء أرض السيد رياض بن عبد الله بن راشد
٢٣,٤٥٥,٠٢٢	١٤,٠٧٣,٠١٣	٢٣,٤٥٥,٠٢٢	--	شراء أرض شركة المهنا التجارية
٢٣,٤٥٥,٠٢٢	١٤,٠٧٣,٠١٣	٢٣,٤٥٥,٠٢٢	--	شراء أرض شركة عبد القادر المهيدب وأولاده
٢٣,٤٥٥,٠٢٢	١٤,٠٧٣,٠١٣	٢٣,٤٥٥,٠٢٢	--	شراء أرض شركة راشد عبدالرحمن الراشد وأولاده
٩٦,٩٥٩,٣١٢	٥٨,١٧٥,٥٨٧			
(٥٨,١٧٥,٥٨٧)	--			يخصم الجزء الغير متداول
٣٨,٧٨٣,٧٢٥	٥٨,١٧٥,٥٨٧			الجزء متداول

شركة اليمامة للصناعات الحديدية

(شركة مساهمة سعودية مقفلة)

إيضاحات حول القوائم المالية الموحدة

للسنة المنتهية في ٣٠ سبتمبر ٢٠١٣م

(ريال سعودي) (تتمة)

قامت الشركة في ٣٠ سبتمبر ٢٠١٢م ببيع قطعة أرض المليسا بجنوب جدة والتي كانت مدرجة ضمن بند مشروعات تحت التنفيذ إلى مساهمي الشركة كلا وفقاً لحصته في الشركة بتكلفتها الدفترية والبالغ ٩٦,٩٥٩,٣١٢ ريال سعودي. خلال السنة المنتهية في ٣٠ سبتمبر ٢٠١٣م قام المساهمون بسدد مبلغ ٢٨,٧٨٢,٧٢٥ ريال سعودي على أن يسدد المبلغ الباقي والبالغ ٥٨,١٧٥,٥٨٧ ريال سعودي خلال السنة المنتهية في ٣٠ سبتمبر ٢٠١٤م، وبالتالي تم عرضه تحت الموجودات المتداولة.

موظفي الإدارة العليا هم الأشخاص الذين يمارسون السلطة والمسئولية في تخطيط وتوجيه ومراقبة أنشطة المجموعة بصورة مباشرة أو غير مباشرة بما في ذلك أي مدير (سواء كان تنفيذي أو غير ذلك).

يتضمن بند الرواتب والأجور وما في حكمها خلال السنة كما يلي:

معاملات مع	طبيعة المعاملة	٢٠١٣م	٢٠١٢م
موظفي الإدارة العليا	راتب وبدلات وحوافز	٦,٦٢٤,١٣٣	٧,٤٠٥,٢٣١

٢٣. الأدوات المالية وإدارة المخاطر

٢٣-١ مخاطر أسعار الفائدة

تشأ مخاطر أسعار الفائدة من احتمال ما يؤثر تذبذب أسعار الفائدة على الربحية المستقبلية. إن المجموعة معرضة لمخاطر أسعار الفائدة على موجوداتها ومطلوباتها التي تدفع عليها فائدة بما في ذلك البنوك الدائنة والتسهيلات البنكية. تعمل الإدارة على الحد من مخاطر أسعار الفائدة عن طريق مراقبة تذبذب أسعار الفائدة.

٢٣-٢ مخاطر السيولة

تتمثل مخاطر السيولة في عدم قدرة المجموعة على مقابلة التزاماتها المتعلقة بالمطلوبات المالية حال إستحقاقها. تتم مراقبة احتياجات السيولة على أساس شهري وتعمل الإدارة على التأكد من توفر أموال كافية لمقابلة أي التزامات حالة نشوئها. تتكون المطلوبات المالية المتداولة للمجموعة من ذمم تجارية دائنة وقروض قصير الأجل ومصروفات مستحقة ومطلوبات متداولة أخرى. من المتوقع من الناحية العملية أن يتم سداد جميع هذه المطلوبات المالية خلال ١٢ شهراً من تاريخ قائمة المركز المالي وتوقع المجموعة أن يكون لديها أموال كافية للقيام بذلك.

٢٣-٣ مخاطر الائتمان

هي عدم مقدرة طرف ما على الوفاء بالالتزامات مما يؤدي إلى تكبد الطرف الآخر لخسارة مالية. أرصدة النقد وما في حكمه القائمة لدى المجموعة في تاريخ المركز المالي مودعة لدى بنوك محلية ذات تصنيف إئتماني جيد. تستحق الذمم المدينة التجارية والأخرى بشكل رئيسي من عملاء في السوق المحلية وتتركز ٧٢٪ (٢٠١٢م: ٢٢٪) من الذمم المدينة التجارية المستحقة للمجموعة طرف ٧ عملاء رئيسيين كما في ٣٠ سبتمبر ٢٠١٣م (٢٠١٢م: ٦ عملاء رئيسيين). وقد تم إظهار الذمم المدينة التجارية بقيمتها القابلة للاسترداد المقدرة.

٢٣-٤ مخاطر العملة

تتمثل مخاطر العملة في تذبذب قيمة أداة مالية نتيجة لتقلبات أسعار صرف العملات الأجنبية. إن المجموعة غير معرضة لتقلبات أسعار صرف العملات الأجنبية خلال دورة أعمالها العادية، نظراً لأن تعاملات المجموعة الجوهرية خلال الفترة تمت بالريال السعودي والدولار الأمريكي، وحيث أن سعر صرف الريال السعودي مثبت مقابل الدولار الأمريكي فإنه ليست هناك مخاطر هامة مرتبطة بالتعاملات والأرصدة المقيمة بالدولار الأمريكي.

٢٤. القيمة العادلة للأدوات المالية

القيمة العادلة هي المبلغ الذي يتم به مبادلة أصل أو سداد التزام المجموعة في معاملة تتم بين طرفين يعلمهما واملء إرادتهما على أساس تجاري. تتكون الموجودات المالية للمجموعة من النقد وما في حكمه والذمم المدينة والإستثمارات المالية المتاحة للبيع والموجودات الأخرى وتتكون مطلوباتها المالية من التسهيلات البنكية والذمم التجارية الدائنة والأرباح قيد التوزيع والمصروفات المستحقة والمطلوبات الأخرى. لا تختلف القيمة العادلة للأدوات المالية جوهرياً عن قيمتها الدفترية.

شركة اليمامة للصناعات الحديدية
(شركة مساهمة سعودية مقفلة)
إيضاحات حول القوائم المالية الموحدة
للسنة المنتهية في ٣٠ سبتمبر ٢٠١٣م
(ريال سعودي) (تتمة)

٢٥. المعلومات القطاعية

للمجموعة قطاع تشغيلي يتمثل في إنتاج أنابيب صلب، الأعمدة، الهياكل، الأبراج وحديد التسليح وتمارس للمجموعة نشاطها بالمملكة العربية السعودية، من خلال خمسة قطاعات تشغيلية كما يلي:

٣٠ سبتمبر ٢٠١٣م	مصنع الأنابيب	مصنع اليمامة للأعمدة الكهربائية وملحقاتها	مصنع الهياكل الفراغية	مصنع أبراج الطاقة الكهربائية	شركة اليمامة لحديد التسليح	أخرى	المجموع
ممتلكات، الآت ومعدات	٦٧,٨٠٤,٣٩٢	٣٣,٨٠٨,٨٩٢	٥,١٦٢,٠٤٠	٣٨,٨٦٩,٤٠١	٢٨٢,١٣٥,٨٦٦	٢١,١٨٢,٦١٦	٤٤٨,٩٦٣,٢٠٧
صافي المبيعات	٤٥٨,٣٥٠,٢٤٤	١٤٠,٨٩٠,١٢١	١٣,٥٥٧,١١٦	١٢٧,٨٧٩,٢٨٠	١,٠٣٤,٦٨٧,٥٤٢	--	١,٧٧٥,٢٦٤,٣٠٣
صافي الدخل	٢٣,٨٨٣,٥٦٣	٢٠,٠٠٩,٢٥٩	١٨٦,٢٩٧	٥,٠١٧,٩٣٩	٥٦,٥٥٧,٣٣٦	--	١٠٥,٦٥٤,٣٩٤
٣٠ سبتمبر ٢٠١٢م	أنابيب	أعمدة	هياكل	أبراج	حديد التسليح	أخرى	المجموع
ممتلكات، الآت ومعدات	٢٦,٢٨٣,٧٨٨	٣٧,٧٤١,٢٣٥	٥,٧٧٣,٤٨٣	٤١,٣٣٩,٦٩٨	٢٩٦,٦٩٣,٢٣٦	٥٢,٧٤٧,٨٦٨	٤٦٠,٥٧٩,٣٠٨
صافي المبيعات	٤٨٠,٣٢٠,٦٥٠	١٢٥,٥٢٨,٢٢٢	١٧,٥١٤,٤٢٤	٥٨,٤٨٦,٠٥٦	١,٢٥٩,٩٦٩,٢٥٩	--	١,٩٤١,٨١٨,٦١١
صافي الدخل	١٩,٦٣٥,٢٢٤	١١,٣٦٥,٥٦١	(٣,٨٥٨,٨٧٨)	٩١٩,٨١٨	٤٧,٢٨١,١٣٩	(٤,٥٨٢,٢٥٩)	٧٠,٧٦٠,٦٠٥

٢٦. إعتداد القوائم المالية

تم إعتداد القوائم المالية الموحدة للإصدار من قبل مجلس الإدارة في ٦ محرم ١٤٣٥هـ (الموافق ١٠ نوفمبر ٢٠١٣م).

تركت هذه الصفحة فارغة عن قصد



شركة اليمامة للصناعات الحديدية
Al Yamamah Steel Industries Company

